神龟记

迄今为止最完美的中华史前神话史

记载从盘古开天辟地至黄帝有熊氏元年二百七十五万七千七百八十年的中华神话史

发行一万八千年

李叶滋 著

新世界出版社
NEW WORLD PRESS

看禁书禁片禁闻就翻墙上禁书网：http://www.bannedbook.org/

感谢
爱书网 www.ilovebook.cn
提供图书模板

看禁书禁片禁闻就翻墙上禁书网：http://www.bannedbook.org/

前　言

当今之人，已很少知道中国有本书，名叫《神龟记》。它源于帝尧时代越裳国来华进贡的神龟背甲上，后经译意而成书，结合道家和佛家的传说而集成。

本书主要参考了《山海经》、《淮南子》、《搜神记》、《述异记》、《艺文类聚》、锺毓龙《上古神话演义》、袁珂《古神话选释》等，依历史发展的顺序，讲述了中华人种起源，以及自盘古开天辟地以来，上三皇、下三皇及五帝对人类和中华民族的重大贡献；以神话形式叙述了从盘古开天辟地至黄帝有熊氏元年，共二百七十五万七千七百八十年的中华神权统治史。

本书还记载了中华人种起源于十二个大群生圈，计一百二十个民族。人首盘古氏就出生于今江

看禁书禁片禁闻就翻墙上禁书网：http://www.bannedbook.org/

西省的盘古山。有民谣曰:“天高九尺九，低处三尺三……”盘古领导了开天辟地，并消灭了主张“杀男留女”的浑敦氏魔王，统一了中华大地，并初步实现了以集体生活为主体的“少有所教,老有所养”的大同之世，计一万八千年。

继盘古氏之后，是天下第一皇——天皇氏。他出生于今新疆昆仑山下。其时是盘古晚年，头上的天体已上升而远去。上空突然十日悬空，热得草木枯死，沙土生烟，热死渴死者与日俱增。就在这苍生绝望之际，盘王出榜招贤，天皇揭榜而出，灭了九个魔日。为解天下大旱，天皇领导了造天降雨工程，为人类造了一个既能滤除日毒，又能下及时雨的大气层天体。在世一万八千年。

继天皇氏之后，是天下第二皇——地皇氏。他出生于今河南省庐氏县的熊耳龙门山。其时，千古罪人王子夜，对受封边远的天南山为神不满，声明不受天朝管辖，擅自搬迁天南山于大海中，以建独立王国,结果引起大陆板块漂移,地出水,山冒火。天帝怒，亲自杀了王子夜，但是对于大地板块漂移

看禁书禁片禁闻就翻墙上禁书网：http://www.bannedbook.org/

则无能为力。天帝出榜招贤，地皇出来揭了天榜。地皇怀地下行走之功，查明了地下情况，领导了疏通地下水道,引地上水灭山下火,救民于水深火热，使大地重新合固。在世一万八千年。

继地皇氏之后，是天下第三皇——人皇氏。人皇出生于今西藏,自小受教于昆仑山元始天尊门下。其时地皇晚年妖魔作乱，刮起了“吃童心求长生”的妖风。地皇求助于西王母。人皇亦奉元始天尊之命下山，在地皇支持下，率征魔大军，不管龙子王孙，达官贵人，凡食童心者一律处死，横扫八十一国。每攻占一地，即组织百姓检举揭发吃人妖魔。同时宣讲天道，建立起天道政权。人皇以教治人，划天下为九州创神州，使中华民族飞跃崛起，上空有云车，地上跑六羽神车，是中华历史上繁荣昌盛的时代。在世统治四万五千六百年。

古史传说证明，中华之地，皇天后土，自古就是一个多民族的统一的大家庭。今趁本书出版之际，忠心感谢好友张立国先生，他为本书贡献过珍贵资

看禁书禁片禁闻就翻墙上禁书网：http://www.bannedbook.org/

料。更感谢我妻子左兰香女士，包揽了一切家务，给了大力支持。

李叶滋于 2005 年 3 月 1 日

看禁书禁片禁闻就翻墙上禁书网：http://www.bannedbook.org/

目　录

第一章　越裳国进贡神龟
第二章　尧门山仙人正《龟历》
第三章　宇宙生命的起源
第四章　盘古氏开天辟地
第五章　盘古山男女大决战
第六章　十日悬空大旱天上
第七章 天皇领导造天降雨
……
第六十章　巍巍昆仑毁于谁人

看禁书禁片禁闻就翻墙上禁书网：http://www.bannedbook.org/

1
越裳国进贡神龟

帝尧德高感天地，一日十瑞龙凤龟。

越裳国来献神龟，中华古历载龟背。

据《论语》述孔子赞尧之辞云：“唯天为大，唯尧则之。”

据《述异记》(卷上)记载：“尧为仁君，一日十瑞。”

帝尧在中华民族的心目中，历来享有很高威望。他是一个很有名望的勤劳、节俭，又能深入下层，顾全人民生活的好国君。所以天降十瑞以祥帝尧。其十瑞是：

其一曰景星出于翼：景星状如半月，生于每月晦朔之时。因为那时没月亮，它就出来代替月亮，可以为众生夜间照明，其益甚大。是做君主的能够

看禁书禁片禁闻就翻墙上禁书网：http://www.bannedbook.org/

一心为民，感动上天，景星方才出现。黄帝时代也曾出现过一次。帝尧四十二年，景星又再次出现，其形虽如半月，其光则大于月亮。景星类属翼星，是二十八星宿之一，共二十二颗，位在南方，色赤。传说帝尧是翼星之精灵，所以景星再次出于翼。

其二曰凤凰止于庭：自从帝喾驾崩后，世人久不见凤凰，而帝尧即位后，凤凰、“叠又来集于宫。宫旁有一座阿阁，阁旁有一株欢树，凤凰就作巢在欢树上，飞鸣不去。当时百姓作歌曰：“凤凰啾啾，其翼若干，其鸣若箫，有凤有凰，乐帝之心。”

其三曰历草生于阶：帝都在平阳时，阶下曾生冀荚历草。其特点是：上半月每日生一叶，下半月每日落一叶。这历草的叶一生一落，正是三十日，故称历草。后来又复生于阶上，旁边又添生一种朱草，是个百草之精，其状如小桑，长三四尺，枝叶皆丹如珊瑚，其汁如血，其叶生落随晦朔，与其荚无异。这两种草都生于阶，真是千古罕见，奇异之至。

其四曰神龙见于沼：帝尧宫中有一沼池，畜养

看禁书禁片禁闻就翻墙上禁书网：http://www.bannedbook.org/

鱼类。忽有神龙栖息其中，隐现变化，经常出现，有时蜷曲如秋蛇,有时飞空盘旋,跃飞上下数百丈，鳞甲耀日，真是奇观。

其五曰蔍莆生于厨：帝尧庖厨中，一日忽生一肉，其薄如莲，其状如蓬，大枝小根，根细如丝，摇动起来，习习生风，使满厨清凉。虽在夏天，但食物寒而不腐，并有杀蝇除蚊之功效，是为古今罕见奇物。

其六曰刍草化为禾：帝尧宫中储藏有刍草，忽然尽化为禾，每支七茎，连生三十五穗。后来传种于民间，亦是如此，大家都叫它嘉禾，是为良好充饥之米。大概是帝尧关心下民之德，则嘉禾生也。

其七曰乌鸦化为白鸦：帝尧宫中树上，常年居住许多乌巢。乌初生时，母乌哺它六十日，等到小鸟大了,即反哺其母六十日,以报答母亲养育之恩。因此人称它们叫慈乌，亦称孝乌。帝尧不许人去驱捕它，但是则嫌它们色黑不好看。帝尧对人说此话时，是在乌巢之下，哪知一夜之间，宫中乌鸦全变白。

看禁书禁片禁闻就翻墙上禁书网：http://www.bannedbook.org/

其八曰禽变五色：帝尧宫中，自凤凰进住后，鸾鸟又飞来。那鸾鸟声音合于五音之节，其形如鸡，其色备具五彩，而以赤色为多，是个南方火禽之鸟。帝尧本兼火星之精，所以感召鸾鸟而来。鸾鸟来筑巢后，留下一对鸾雏，岁岁来集，帝尧夸其五彩之美。从此，宫中畜养的禽类亦统统在一夜之间，化为五彩之禽。

其九曰神木生莲：帝尧曾多次去黄山观木莲花，但是自从闹洪水以来，没有工夫再去观赏。帝尧宫中有一株大木，当帝尧惦念无工夫去黄山观木莲时，宫中的大木一夜之间生出了木莲花。百姓都说，这是天怜帝尧忧国忧民，上感天帝，将黄山的木莲花神移到了宫中，传为奇闻佳话。

其十曰甘露泉降于人世：有一年帝尧下巡，所到之处，山泉之水突然变甜，百姓大受益处，都传说是帝尧恩及于物。传说各地均出现了颜色不同的甘露泉，其色有青、黄、玄、朱、丹等。味甘，略有醇香，民饮之而不知饥。一时传为奇闻佳话。故日帝尧恩德感天地。

看禁书禁片禁闻就翻墙上禁书网：http://www.bannedbook.org/

另有其五星排队之瑞：有一年帝尧早朝，考察天文的大臣羲和出班奏道:“甲子冬至日,日月合璧,出现：金、木、水、火、土五星排队相联。”奇闻很快传遍天下，百姓看了，无不颂扬帝尧。

祇支国献重明鸟之瑞：据(《拾遗记》卷一)记载，尧在位七十年，有祇支之国，献重明之鸟，一名双睛，言双睛在目，状如鸡，鸣似凤，时解落毛羽，肉翮而飞。能搏逐猛兽虎狼，使妖灾群恶，不能为害。贻以琼膏，或一岁数来，或数岁不至。国人莫不扫洒门户，以望重明之集。其未至之时，国人或刻木,或铸金,为此鸟之状,置于门户之间,则魑魅魍魉类，自然退伏。今人每岁元旦，或刻木铸金，或图画，为鸡于牖上，此其遗像也。

据(钟毓龙著《上古神话演义》卷一)记载，帝尧即位五年春,以帝制惯例,每十二年当下巡一次,叫“临民以十二”。自帝喾仙去后，中间经过帝挚三年，计至帝尧五年，正是一十二年，该轮帝尧下巡了。一日，帝尧正与群臣商定外出巡狩考察之事，忽然接到正在南方考察天文的火正大臣羲叔寄来的

看禁书禁片禁闻就翻墙上禁书网：http://www.bannedbook.org/

奏章，帝尧拆开一看，文曰：“越裳国要来进贡，现在已上路……”原来这越裳国是在安南(越南)的南面，前临大海，气候炎热，向来与中国很少往来。这次要来，是因为近三年来，帝尧派遣火正羲叔去南方借考察天文之举，与诸国沟通往来，其宣传中华文化和帝尧行天道，恩爱百姓的高德，影响了他们，开始对中华大国有了敬仰向化之心，所以特来归附，建立友好关系。当下帝尧看完了奏章，即与群臣商定，将“临民以十二”的巡狩考察，暂搁下来，而转向对越裳国进贡之事的招待仪式的讨论。

大司徒道：“关于远方朝贡之事，自先帝时丹邱国来进贡过玛瑙瓮之后，久已无事。臣等皆少年新进，未曾经历，一切礼制虽有旧章可查，但是终究不如曾经亲其事的人熟练。臣查先帝时，当年招待丹邱国使者的，是旧臣木正与火正两人。现在木正句芒虽亡，但是火正祝融尚在近郊，请问帝可否聘请他来共同商定，以求把欢迎仪式办得更圆满？”帝尧道：“汝言甚是，朕准汝前去敦请。不过，他若肯来最好，否则不可勉强，朕不想轻易烦劳旧臣。”

看禁书禁片禁闻就翻墙上禁书网：http://www.bannedbook.org/

大司徒听了，即日出了平阳北门，奔祝融城而去。

原来老臣祝融已经退隐养老在家，有一年闻帝尧招贤，即进京推荐四岳，帝尧得意四岳，即把祝融留住墙阳，虽然不做官，无职司，但是帝尧仍供给他优厚的俸禄，所以亦悠游自得。后来他听说木正句芒老死，即有兔死狐悲之感，慨然长叹，想到世间人生苦短，万事无常，于是忽然起了求长生之念头，一味祠灶炼丹。求长生为何要祠灶呢?原来他得到了黄帝在黄山祠灶炼丹法。传说黄帝初求仙时，曾将各种求仙方法都实验过，惟祠灶之法简便可靠。古书记载：“祠灶可以致神，而丹砂可以化为黄金。黄金成，制为饮食器具，则益寿。益寿则可见海中蓬莱仙；见之以封禅则不死，黄帝是也。”可见，黄帝祠灶，实在是后来成仙的一种方法。所以祝融亦祠起灶来。

祝融祠灶，初在平阳城内，但是日子久了，苦于车马之声干扰而不得静，所以就搬到北郊外三百里，选在汾水之西一块空旷之地定居下来。帝尧知道后，就派遣精工巧匠，为他营造了几间精致之室。

看禁书禁片禁闻就翻墙上禁书网：http://www.bannedbook.org/

又叫他的侄子和仲、和叔兄弟，不时地前去探望照料。后来祝融在此住久了，有许多人慕祝融之名而迁来居住落户。就这样，形成了祝融城。

大司徒一路上快马加鞭，不日而至，问起吴回、祝融住处，很少有人知道。原来祝融为了处静，已经隐名改姓，不叫吴回或祝融了，而取名叫苏吉利，以杜绝与朋友往来。他的续娶夫人亦更换姓名，叫作王搏颊，夫妻俩终日孜孜不倦，不出大门，用心祠灶。不料大司徒突然而来，祝融不得不招待。两人见面客气地寒喧了几句，大司徒即将来意说明。祝融道:“鄙人在先帝时，是曾参与过招待外宾典礼，时候虽久，大略却还记得，既承下问，怎敢不贡献？但是亦不必本人亲往，只需书写出来，请司徒带回参考即可。”说罢，即逐条书写，花费了足有半日工夫，方友写完。过目一遍，递与大司徒，说道:“当时招待大略，已尽于此。不过时代不同了，还当酌情参照办理。”大司徒接过，见他言辞决绝，毫无进京之意，也不强邀请他去，更不敢延误他祠灶的时间，略略客气几句表示谢意，即告辞返回平阳。帝

看禁书禁片禁闻就翻墙上禁书网：http://www.bannedbook.org/

尧见祝融未来，听了大司徒汇报，知祝融祠灶很忙，未再追究。接过祝融写的招待外宾的条文，看了一遍，即召集众臣，参考旧章规定，结合祝融所言，将欢迎越裳国使者的典礼仪式拟定了下来。

过了多日，越裳国使者在羲叔的陪同下来到了平阳。只见羲叔与使者走在前面，后面有几个人抬着一座轿亭，挂着红彩，亭内有一口缸，可见是进贡之礼物。大司徒闻越裳国使者驾到，即率宫乐队，吹吹打打，锣鼓喧天，把贵宾迎入了宾馆。

次日，帝尧在明堂太庙设宴召见贵宾，只见那越裳国使者一正一副，跟随两个翻译，由羲叔陪同拜见帝尧，行礼后，帝尧与使者一一握手。就座后，那正使就开口，叽叽咕咕说了一大堆话，不知啥意思，旁边一个翻译，即放开喉咙，哩哩噜噜又说了一遍。可是大家仍然听不懂，不知说了些什么。羲叔见此情景，又叫自己的翻译，重新为大家翻译一遍，大家听瞳了，其大意是：“小国久仰中华天邦大国的文化道德，但是不曾有珍贵礼物进贡，所以不宜来拜访。近二年小国君主获得一只神龟，又闻帝

看禁书禁片禁闻就翻墙上禁书网：http://www.bannedbook.org/

尧德高望重，我国君自问德薄，而不敢据天赐神物为己有，故特派使者来贡献给大国。”帝尧听取，很高兴，即慰问使者几句，并向越裳国君表示感谢。当下将彩亭抬了上来，取出大缸放在地上。众人不知是什么神物，上前一看，原来里面盛装着一只大龟，约有三尺余见方，昂头，舒足，曳尾，端然不动。而其指甲四周，细毛茸生，背甲全是花纹，非常秀丽，看去像个千年以上之物。帝尧看过后，那使者对帝尧解释道:“吾国君得此神物已数年，一直在等候仁圣大德之君出世，现在闻天邦大国出了帝尧，德高望重。认为此龟为神物，对于天邦大国治历，是很有用的。”帝尧听了不解，问道:“这龟与治历有啥关系?”那使者道:“寻常之龟与治历是无关系，可是此是神龟，它的背甲上共有十二个大花格，格格之间，记载了自盘古开天辟地以来，中华历代帝王的伟大贡献，所以与中华治历有关。”帝尧君臣听了，无不骇异，即反问道:“难道龟背上的花纹中有文字么?”说罢，大家又围到缸边来细看，结果并未发现什么文字。帝尧感叹失望，就在这时候，

看禁书禁片禁闻就翻墙上禁书网：http://www.bannedbook.org/

忽然见那龟蠕蠕而动，瞬间，竟然爬出了缸外，掉转身躯，即往殿外大庭爬去，大家慌忙让开路。说也奇怪，只见它爬出门，身躯逐渐放大，来到庭院中央，身躯已放大到足有五丈见方，比原体积增大十几倍，把个太庙庭院几乎塞满了，至此，方才伏地不动。这时候，帝尧君臣才相信那使者说的话，确是一只不寻常的神龟。帝尧急忙弯腰细看背甲花纹，果然发现有小蝌蚪大的文字。但是字体很细，距离稀疏而残缺不全，有的辨认不清，略略辨认了几旬，想来一时难以看完，又无全读领悟的思想准备，即想改日再细看，于是便进殿内应酬那使者。奇怪的是,那龟见帝尧不看了,即逐渐将身躯缩小，掉头又爬回那缸内。众人看了，无不赞叹，已经无人对那位使者所言抱怀疑了。当下帝尧君臣，按照既定典礼程序，更加热情地款待使者，帝尧又亲自向使者赠送了礼物，以表深厚的谢意。又派了专职人员，把龟送到宫沼池中养起来。

越裳国使者，在火正大臣羲叔的陪同下，参观了平阳市，又休息了几天，便告辞，离开平阳回国

看禁书禁片禁闻就翻墙上禁书网：http://www.bannedbook.org/

了，帝尧特派遣护卫，护送他们安全出境。越裳国使者走后，帝尧择了个吉日，叫饲养员把神龟送到宫前大广场，召文武百官及众人到场参观神龟表演。又叫宫中史官备好笔墨准备抄录。大司徒依然备了乐队，锣鼓喧天，欢迎神龟入场。只见那饲养员把神龟捧送到广场中央放下。停了一回，那龟见帝尧来到了身边，即开始蠕动起来，逐渐放大身躯，观众愈来愈多，见龟体逐渐放大，即嘻嘻哈哈逐渐后退，直到观众往后没有退路了，那龟体才停止放大。这时候，帝尧满脸笑容上前看了几眼，即使史官走到龟背上，开始抄录文字。这抄录的时候，亦不容易，因为龟背面积大，字迹又细，距离又大，有的丢字少句残缺不全，或模糊不清。只能叫一个人趴在龟背上，一字一句细细辨认，边认字句，边报告，另有一人负责抄录。如此两位史官足足抄了大半日，方才抄完。待史官走下龟背后，那龟又逐渐缩小身躯至正常，就在饲养员即将靠近它时，忽然化为旋风而去。饲养员寻它来到宫沼池，则见它游在水面上。

看禁书禁片禁闻就翻墙上禁书网：http://www.bannedbook.org/

史官抄录结束，下了龟背，即将所抄文字，全呈递给了帝尧。

帝尧看完了这一篇龟文，不禁又喜又异，亦太息道：“从开天辟地到现在，竟有这许多年数么!可见吾人生在世上,不过如电光石火,一转眼间而已。争名夺利，何苦来!何苦来!”又说道：“有巢氏竟有两个，黄帝之前已有一个轩辕氏，伏羲氏画八卦还在仓帝造字之后，这几项都是创闻，想来虽有丢句落字的残缺不全处，总起采还是靠得住的。”说着，就将那龟文递给群臣，个个传阅了一遍。然后叫史官谨敬地保藏起来，以备制历用之。

看禁书禁片禁闻就翻墙上禁书网：http://www.bannedbook.org/

2
尧门山仙人正《龟历》

帝尧西巡察洪水，访贤求才救人民。

为民开凿尧门山，喜遇果老正龟历。

据《孟子·滕文公下》记载：“当尧之时，水逆行，氾滥于中国，蛇龙居之，民无所定，下者为巢，上者为营窟。”

帝尧三十六年初夏，临汾水大，洪水上涨，民田冲毁，房屋倒塌。帝尧为之忧心忡忡，对大司农道(帝尧的兄长)：“孔壬出任共工治水多年，花费国库许多巨款，至今不见成效，反而逐年增大。今年洪水来得早，淹得地面又大，幸国库有存粮，可以及早放粮救灾。朕决定西察洪水之根源，兼访贤求才以求大治。朝中事，兄长可与大司徒酌情处理。朕这一去，少则半年，多则三年方能返回。”大司农

看禁书禁片禁闻就翻墙上禁书网：http://www.bannedbook.org/

道:“帝即欲西察，必经雍州走桥山，据说那边有一仙人，名叫张果老，是盘古末期生人，曾见过上古三皇，帝可把那篇龟文带去，叫他过目审定，以便用于治历。”帝尧道:“兄长说的甚是。”说罢，又召见大司徒，嘱咐了几句。于是带了和仲、和叔、赤将子舆、筏铿(后称彭祖)等大臣，并特叫筏铿将那篇龟文带上。君臣登上宫车，带了随从人等，出了平阳(在今山西临汾县)南门。

帝尧是个孝子，沿汾水奔稷山，要去与母亲姜螈告别。来到稷山一看，大司农经营教稼的良田，已成汪洋大海，房舍也已倒塌。见母亲不在，便知去了大司农新开辟的教稼处(在今山西省闻喜县)。于是又奔新教稼处而来。帝尧见八十多岁的姜螈正在地里除草，走过去躬身问安，说道:“母亲年事已高，还如此辛苦，真叫儿于心不忍。”姜螈道:“母亲坐不住，天生干活命，一日休闲亦难受。只是这洪水逐年增大，叫母亲忧心不止。从前你兄长经营的那个教稼处，成绩颇好。哪知老天不仁，发水给毁了。假如这新开辟的再遭水淹，母亲就以死与老

看禁书禁片禁闻就翻墙上禁书网：http://www.bannedbook.org/

天相抗。”帝尧道：“母亲可别这么想，不能怪天帝不仁，天心是仁爱的，只能怪那些妖魔作祟。母亲放心，洪水再大不过如此了，儿子就要西去察洪水来源，以想法治理。”姜螈道：“但愿帝能把洪水及早治好!不必顾念我，早去早回，望老天保佑帝一路平安!”帝尧又向母亲安慰几句，即告辞，率群臣而去。

帝尧西巡路过山海(古时以西安为中心，方圆有五六百里水面，称山海)，见水涨势很大，遥望山丘高岭之上，聚集有许多无家可归的灾民，帝尧即下旨令当地官府，放粮救灾，并乘船亲自去慰问灾民，帮助灾民解决生活上的实际困难。年岁大的老者感动地哭道:“我活了七八十年，还是首次见帝亲临灾民，放粮救灾。古有炎帝神农，为民充饥尝百草，今日帝临下民，实在叫人感动!”说罢，即向帝尧叩拜。灾民们亦都跪地向帝尧叩头，表示感谢救命之恩。帝尧即向众人拱手还礼，叫众人免礼，说道:“朕作为天子，未能给百姓带来福望，反致多灾多难，真是对不起天下众生!”说罢，即命官船为灾

看禁书禁片禁闻就翻墙上禁书网：http://www.bannedbook.org/

民送粮。

帝尧辞了灾民，奔雷首山北麓而来，来到首山休息时，帝尧往山上走了几步，忽然从树上坠下一只鸟于脚旁，只见那鸟青而兼赤，状如鸟，只有一只眼，一只翅膀，一只脚，是半只鸟。在地上乱跳乱窜，看来很不自由。众人上来看时，忽然又坠下来半只，两只迅即相遇，合并飞去。赤将子舆道："这就是比翼鸟。"众人听了恍然大悟。筏铿道："这种鸟多出自崇悟之山，不料这首山也有了。不过见之不祥。"帝尧道："见之有何不祥？"筏铿道："古书记载曰：'崇悟之山，有鸟蛮蛮，比翼飞去，水大不堪。'可见大水还在后面呢。"帝尧听了，又愁起来。心想：本来总怪孔壬治水不利，现在看来也怪不得了。天意如此，怪谁也没用。无心登山观景，即命往华山去。

帝尧来到华山，雍州各国诸侯亦已在此等侯。帝尧即履行公事，一一召见，考其政绩，命做好救灾。而赤将子舆，一向不食人间烟火，总以百花为食。即趁帝尧召见诸侯之机，与镬铿上山采花去。

看禁书禁片禁闻就翻墙上禁书网：http://www.bannedbook.org/

帝尧公事完毕，见赤将子舆与筏铿未归，就与和仲兄弟下山随便走走，以察民情闾巷风俗。不料刚至山脚下，亦遇上华山著名封仙人迎了上来。见了帝尧行礼后，他笑眯眯地说道：“嘻!一见便知你是个圣人。小人在此，对圣人有三祝：一祝圣人寿比南山!”帝尧听了，慌忙拱手道:“多谢，多谢。不要，不要!”封仙人道：“二祝圣人富如东海!”帝尧道：“多谢，多谢!不要，不要!”封仙人道:“三祝圣人多生几个男儿!”帝尧拱手道:“多谢,多谢!不要.不要!”封仙人道：怪哉!可小人认为，多寿、多富、多男儿，这三件事人人都喜欢，哪知你件件不要，原因何在?”帝尧道：“汝有所不知，多生男儿本是件好事，可惜时代变了，多生男儿反会成冤家。倘若养些不肖之子,不务正业,只会吃喝嫖赌或抢劫，岂不给父母脸上抹黑?倘若被不孝子孙气出病来,岂不自寻早亡?何苦来!所以朕不要多子;关于多富么，人人都喜欢。不过富不能突然而来，需要付出许多辛苦。即是富了起来,倘若生个败家子,奢侈嫖赌，旦夕可毁。或者遭人嫉妒，即会千方百计地找你麻

看禁书禁片禁闻就翻墙上禁书网：http://www.bannedbook.org/

烦，或行抢劫绑架，或图财害命，岂不要被人害死!俗话说:“家有广厦千万间，所居不过容身而已。生带不来,死带不去,”所以朕不要多富;关于长寿么，表面上看固然好，但是考其实际上，亦会变成儿孙的累赘。活在世上,如能自理还好,倘若不能自理，耳聋眼花半臂残，落个头秃齿豁，行坐艰难，遇上孝子顺孙，尚可服侍供养；若遇上不孝子孙，岂不骂你“老不死的”天天听些刺耳烦心之言!反正早晚都要死,多活几天又能多得些什么?所以朕不求长寿，命该绝时不足惜，不要寿比南山。”那封仙人听了，大发议论道:“始吾以汝为圣人也。今果然,君子也。天生万民，必授之职。多男儿而授之职，则何惧之有?富贵使人分之，则何事之事?夫圣人鹑居觳食，鸟行而无彰。天下有道，则与众皆昌。天下无道，则修德就闲。千岁厌世，则去而上仙。乘彼白云，至于帝乡。三患莫至，身常无殃，则何辱之有?”说罢，则掉头便走。帝尧听了，方知封仙人是个有道之君。帝尧慌忙追喊：慢走，慢走!朕有话要说，有事请教!”封仙人听了头也不回，把手一挥，道:“走

看禁书禁片禁闻就翻墙上禁书网：http://www.bannedbook.org/

了，走了。”飘然而去。帝尧求贤若渴，刚刚发现一个镉人，被他跑了，非常惋惜。

赤将子舆与筏铿上山采花返回，带回一位道人，赤将对帝尧介绍道：“这位是野人的同僚，姓柏，名成，字子高，大家都称他柏成子高。他是黄帝时代的矿务兼货币大臣。”帝尧听了，忽然想起，说道：“噢!听说过,听说过!原来是柏成子高先生,久仰，久仰!想不到至今还活在世上。”说罢，即刻让座。然后又说道：“朕想起来了，先生曾编过一首《探矿歌诀》，词曰：‘上有丹矸，下有黄银；上有磁石，下有铜金；上有陵石，下有赤铜青金；上有黛赭，下有鉴铁；上有大葱，下有银沙；怎么样?朕背诵的没错吧?”柏成子高笑道：“没错，没错，帝的记忆真好。”帝尧道：“久闻先生曾与轩辕黄帝同骑龙仙去，为何又重返人间?”柏成子高道：“不瞒帝说，某已遇劫被谪，不能留在天上了。”帝尧道：“何为遇劫被谪?”柏成道：“天上的神仙是有劫数的。凡事物之一成一败，就叫作一劫。劫数的大小，取决于你在人世间的功德高低。如贡献微、功德少的人，

看禁书禁片禁闻就翻墙上禁书网：http://www.bannedbook.org/

在天上只能享福不足百年；功德高的人，可在天上享福百年、千年、万年。某当初是借了黄帝的功德庇荫之光，而骑龙上升的。由于功德小，根基浅，所以仅享了几百年的天福，就遇劫返回人间了。”帝尧道：“被谪后，将来还能仙去么?”柏成道：“只要替天行道，道心不污，尘心不染，善事做满三千六百件，世间人人都可升人天界做仙人。好事能做满三百六十件者，亦可升入低层的兜律天，那里也比人间好。”帝尧道：“原来如此，看来做人升天，不是一件难事。但不知先生回到人间有何打算?”柏成子高道：“无所事事。”帝尧道：“不揣冒昧，敢请先生来辅佐藐躬，不知肯屈尊否?”柏成子高道：“圣天子欲留用，柏成不敢不从。不过不愿朝堂固守，最好给百里之地,独自治理,以求政绩,某亦愿意。”帝尧听了，即封柏成去做华山东部百里诸侯。

帝尧君臣雇了船只，离开了华山，渡山海，奔桥山。途中遇一小岛,来往船只一般都要在此休息，岛上有几家小酒店，帝尧也下船上岛转悠一圈。船工在休息时获一大蚌，从中取得一颗大珍珠，甚为

看禁书禁片禁闻就翻墙上禁书网：http://www.bannedbook.org/

高兴。赤将子舆道:“能生珠的动物很多，如虾生珠于脑中；鳖生珠于口中或足心皮内；骊龙亦生珠于颔下；鲛鱼生珠于眼皮下；鲸鱼生珠于目中，人称夜明珠。水族生珠者大体这些。”镂铘道:“陆地上禽兽虫类也生珠，据古书记载：蛇生珠于喉间；龟生珠于背甲内；蜈蚣生于身节间，可作夜明珠，又作定风珠；鸟类生珠于胸口；羊生珠于胡须，其珠有解饥之功；蜘蛛生珠于腹下；牛生珠于肝胆，称为牛黄，有治风痰，清热安魂之功。只要细心观察，动物身上皆有宝。”帝尧道:“赤将先生经历久，经验多。筏铘虽年轻，而通今博古。刚才二位所言，船工应当记住，抠珠卖可以发家致富。”船工道:“世人都说圣天子顾全民生，今日有幸相遇，果然名不虚传。小民愿将新得的老蚌之珠，贡献给圣天子作个纪念吧。”说罢，躬身将珠敬献上。帝尧慌忙接过道:“谢谢了!你很辛苦，朕不好意思收。这样吧，朕赠送你一些银子，以表谢意。”船工道:“小民是赠送帝的，不能收银子!”帝尧道:“人都说朕是天下第一大富户，赠送你银子不多。你不收就是嫌少

看禁书禁片禁闻就翻墙上禁书网：http://www.bannedbook.org/

了。”船工道：“小的水上辛辛苦苦一个月，也挣不足这么多银子。帝给的真太多了。”帝尧道：“人都说钱多不压人，不必客气，开船吧!”船工笑眯眯地把银子收了起来，驾船更有劲。

帝尧正要启程，忽见后面有几只官船追来，仔细一看，船头站的人正是共工孔壬，他在向帝尧招手。帝尧即叫和仲给船工付了船费，欲上官船。顿时，大官船靠岸来，孔壬向帝尧行过礼。帝尧君臣向那船工摆了摆手，即登上官船，孔壬问道：“洪水愈来愈大，臣从华山追帝到此，但不知帝要到何处去?”帝尧道：“朕主要查　洪水之源，兼往桥山祭黄帝。当前这水势，是否向龙门山泻去?汝前次奏报，调查　确实么?”共工道：“调查得很确实。这个水势，大半由昆仑山、室山、钟山而来；有一小部分从积石山而来；到此潴积为大海，地势北高南低，水涨的时候，就向孟　门山上溢出去，所以冀州、雍州首当其害。臣历年来调查得确确实实的。”帝尧道：“汝治水以来，成效不大，洪水反而逐年增大，汝要承担这个责任。这些年汝请求　治水的

看禁书禁片禁闻就翻墙上禁书网：http://www.bannedbook.org/

款项，朕一一照批的，动用了国库巨款，今后如再不见成效,可要严惩不　贷!”孔壬听了,唯唯是从。船行半天，才靠上了山海北岸。大家上了岸，岸上散　居着许多渔民,帝尧见有人在补网,问道：“在此打鱼有多少年了?”那渔民道：“只有三年，老家原住在北面的山上,因为被水淹了,山内又变成湖，所以才到这　边打鱼谋生。”帝尧问道：“听说此地有个叫张果老的么?”那人道：“没听说。不过　听说有个叫张仙人的，就在发大水那一年，他到我们住的北面山上去过，提前劝告山内村人迁走，说山洪就将暴发，危险就将降临。可是很少有人相信他的话，何况穷家难舍。结果数日后，正是深夜山洪暴发，全村几十户人全被水冲走，只剩下我　们这七八户人家，被大树阻住而得救。事后悔不该不听张仙人的话。”帝尧道：“你　们这几户人真命大。那张仙人常来么，他住什么地方?”那渔民道：“此人神通广大，行踪不定，通常可能就住在北山上。”帝尧对孔壬道:“汝走过桥山,路熟,就作个向导吧。”共工听了，即安排船上人员等候。又带了几个随从

看禁书禁片禁闻就翻墙上禁书网：http://www.bannedbook.org/

人，即陪同帝尧君臣往桥山前进。

帝尧在共工的陪同下，向北走了不远，即远远望见前面有一座大山，走近大山时，共工指手画脚地介绍道:“臣从前去桥山,是直接从这座山内通过，一日可越过，非常方便。自从三年前，这里山洪暴发,山内变成了湖,道路阻塞不通了。现在去桥山，必须从这座山的西侧绕过去，才能走上去桥山的大路。计算起来，要多走四天的路，真是没办法。”说罢，即来到山脚下，帝尧道:“休息一会儿，咱们上山看几眼,山内湖面有多大。”说罢,大家休息一会，即开始登山。只见山林中有野鸡飞起，有兔跑出。再往上登，所见便是光秃秃的山石。登至山腰陡壁处,忽然发现有微微漏水渗出。帝尧道:“此处漏水，必是湖底，若能在此处凿开一个大洞，湖内之水必能排尽。”孔壬道:“帝所言甚是。到山顶上看看吧。”帝尧继续往上走,山路崎岖、全是灰岩,草木不生。到达山顶一看，果见山内一片汪洋，湖面约有方圆三四里。帝尧向四面八方环顾时，忽然发现西山头上，远远跑来一人，在山岩崎岖的乱石中，行走如

看禁书禁片禁闻就翻墙上禁书网：http://www.bannedbook.org/

飞，对脚下的乱石，似乎毫不在意，直奔帝尧而来。

这人来到帝尧面前，只见他头戴草笠，身着葛衣，足履芒鞋，手执竹杖，须髯飘飘，童颜红润，目光有神，大有神仙之气质。一见帝尧，即拱手施礼道："圣天子驾到，有失远迎，有罪，有罪。"帝尧慌忙还礼道："客气，客气，免礼，免礼。先生尊姓，如何称呼?见朕有何贵干?"那人道："小道姓张，单名一个'果'字。不过有些人认为小道年纪有些痴长，亦称小道'张果老'。"帝尧一听，非常惊喜，说道："久仰大名，只恨不得相见，今日幸遇，这真是'踏破铁鞋无处觅，得来全不费工夫。'先生今年寿高几何?"张果老道："'先生'二字不敢当，小道还小呢，是圣天子继位那年丙子生人。"帝尧道："那么先生今年才三十六岁，的确不大，何乡以生得如此苍老?"张果老笑道："小道自己也不知，可能是操劳过度的缘故吧。"

帝尧笑道："不对吧!久闻仙人曾见过上古三皇。可能是二千岁刻骨伐毛一次，三千岁反骨洗髓一次，是刚脱胎换骨三十六年吧?"张果老笑道："帝不愧

看禁书禁片禁闻就翻墙上禁书网：http://www.bannedbook.org/

为当今圣天子，小道隐瞒不过。”筏铿在帝插嘴道：“请问先生，上古三皇长得什么样?”张果老道:“天皇生得碧颅秃褐，欣赢三舌，人首鳞身；地皇君生得女面龙头，蛇身兽足；人皇君生得人面龙身，骧首连腋，其身九尺。”帝尧道：“真是名不虚传，果然资历深久。但不知仙人见朕有何见教?”张果老道：“就是为这山中之路而来。小道闻圣天子路过此地，要去桥山。特来拦驾，求圣天子发话，把这山中湖水放掉，以方便民生交通。不知圣天子意下如何?”帝尧笑道:“好!咱们想到一处了,看来是志同道合。先生认为当如何施工为好?”张果老道：“此山变湖之前，小道经常来，山内有个村子，也常在村里住几天。所以小道非常了解这山里的地形，从何处施工能将水排泄出去，如何疏通阻塞之处，小道已经胸有成竹。”帝尧道:“先生认为需要多少人工?大概多少日可完成?”张果老道：“小道认为，有五十人工足够，备铁钎、大铁锤各二十把，其余备足铁铲和筐篓即可。所需日期,至少要半个月。”帝尧一听，即刻照办，说道:“朕就聘先生在此督工，可否愿受

看禁书禁片禁闻就翻墙上禁书网：http://www.bannedbook.org/

命?”张果老道：“圣天子的旨令，小道怎敢不从！何况是为国为民立功积德。”帝尧一听，非常高兴。即任命共工孔壬为副手。孔壬领命，吩咐在山下搭工棚，下令调动民工，备工具。

孔壬走后，帝尧问：“听说此山暴发洪水前，先生先知，曾来劝告百姓急速搬迁逃命。朕想问：先生怎么会先知道呢?”张果老道：“凭经验，凡是发现黄鼠拜月，土龙搬家，蛇过道，鸡飞猫叫狗咬空……都是天灾的预兆。尤其日月与地逞直线排列时，地火易上蒸地水，地水汽化即会上冲破地壳，就易产生地震或山洪暴发。”帝尧一听，不亏年久资历深，人称张仙人，确实是个博学之人。

共工指挥搭好了工棚，调来了民工。帝尧宣布张果老督工，共工为副手。赤将子舆是木工出身，负责维修工具，帝尧与铰铿负责打猎改善伙食或作鼓动宣传。筏铿善于烹调，擅长做雉羹，帝尧喜欢吃，工人评价亦高，都夸镬铿做菜好吃。由于大家上下齐心协力干，果然半个月竣工了。湖水排尽，山路修好。从山下路过的人，见山壁上凿了一个大

看禁书禁片禁闻就翻墙上禁书网：http://www.bannedbook.org/

洞，如同一个大山门，从此人称此山叫尧门山(在今陕西省三原县西北)。

尧门山修路工程结束，帝尧犒赏民工庆祝一番。张果老要走，大家都要求他留下，张果老道：“修路已经结束，留下小道能有何用?”帝尧道：“留下先生的用途可大了。这里有篇龟文，关系到中华治历问题。”说着，筏铿即刻将龟文递了上来。帝尧接来，递给了张果老。帝尧道：“这篇龟文，是三十年前，越裳国来进贡了一只神龟，龟背上记载的中华古历。由于当时，背甲文字模糊不清的字迹多，丢句落字的残缺处也不少，史官抄录后，一直在等候寻找一位资历悠久的人审核一下，不料等了三十年才得遇上您，就请您来帮助审核校正如何?”张果老笑道：“圣天子之命，小道怎敢不从。”说罢，笔墨送了上来。张果老开始修正龟文。帝尧带着众人上山打猎去了。

帝尧上山打猎回来，张果老已经认真校正结束，其全文是：宇宙生死，周而复始。先生阴阳，后生万物。有形者人，无形者神。得上道者为天帝。

看禁书禁片禁闻就翻墙上禁书网：http://www.bannedbook.org/

天地初分之时，盘古生于其中盘古山，人面龙头蛇身，生而能言，能知天地之毫高低及造化之理。倡开天辟地，男女共存。故日盘古氏开天辟地，盖首出御世之人也；又日浑敦氏，生于浑敦山，女面虎头龙身，反对开辟，倡杀男留女。故日首出之魔王也。计一万八千年。

盘古氏之后，天皇君继之。姓望，名获，字子润，道号天灵，生得碧颅秃榻，欣赢三舌，人首鳞身，有兄弟一十三人，生于雍州昆仑山下，以木德王。其时天体上升而远去，并十日悬空，火毒苍生。天地壳未尽坚固，屡屡遭逢劫火。天皇始制天干地支，造天降雨及定岁月之所在。十天干日阙逢、旃蒙、柔兆、强圉、著雍、屠维、上章、重光、玄黓、昭阳；其十二地支日：困顿、赤奋若、摄提格、单阏、执徐、大荒落、敦样、协洽、沼滩、作噩、阉茂、大渊献。造天成功，天地两派从此分。兄弟在地各一万八千年。

天皇君后，地皇君继之，姓岳、名铿、字子元，女面龙头，蛇身兽足。有兄弟十一人，生于熊耳龙

看禁书禁片禁闻就翻墙上禁书网：http://www.bannedbook.org/

门山(在今河南庐氏县),以火纪官。其时地破支离，地出水，山冒火。地皇开疏地下水道，引地上水灭山下火。治地救民于水深火热。分封八十一国以守治。行天地分治，人神分居。又月初出，地皇爰定日月星三辰为一昼夜，以三十日为一月，十一月为冬至，十二月为一年。受夏耕作祟，毁于魔乱。兄弟各一万八千岁。地皇君后共有十纪。

其一曰九头纪：地皇君后，人皇君继之，是曰泰皇氏，又曰人皇氏，姓恺吉，名湖洮，字文生，道号荣兖。生得人面龙身，有兄弟九人，生于刑马山提地之国(在今西藏)。其时天下妖魔作乱，人皇奉命降妖除魔，平八十一国，都于泰山。驾六羽、乘云车，出谷口(在今陕西省眉县南斜谷口即是)，来往中原。依山川Ⅰ土地之势，裁度天下为九州，兄弟各治一州，亦日居方氏。行天道，创神州，以教治人，兄弟各四万五千六百年。

其二曰五龙纪：人皇氏年衰、厌倦尘事，乃授策于五隆。五姓者：皇伯、皇仲、皇叔、皇季、皇少。五姓同期，俱驾龙，故号日五龙氏。乘云车

看禁书禁片禁闻就翻墙上禁书网：http://www.bannedbook.org/

治天下，治五方，司五岭，布五岳。乘神车侵外星，惹天祸而亡。五姓各三万年，致九州为废墟。

其三曰摄提纪：有五十九姓，亦曰五十九纪。星散大山各自为政。天帝停职，刑天氏代之。

其四曰合雒纪：共三姓，夸父氏、罗耕氏、冉兴氏。同期乘蜚鹿治理。天帝复位，天地两派轮流执政。

其五曰连通纪：刑天氏发难，又遇地劫，共余四姓：盖云氏、倚灵氏、神皇氏、巫英氏。同期乘蜚麟以治理。

其六曰叙命纪：共六姓：首曰大赖氏，次曰谯英氏、涿狼氏、句有氏、蜀天氏、狙费氏。同期驾六龙治理。天帝杀贰召，刑天氏夺帝位。

其七曰循蜚纪：共二十二氏，首曰巨灵氏，次曰句疆氏、谯明氏、涿光氏、钩陈氏、黄神氏、狙神氏、犁灵氏、大骁氏、鬼骁氏、弁兹氏、泰逢氏、冉相氏、盖盈氏、大敦氏、云阳氏、巫常氏、泰壹氏、空桑氏、神民氏、倚帝氏、次民氏。以上皆穴居之世。天帝复位，刑天氏头葬常羊山。

看禁书禁片禁闻就翻墙上禁书网：http://www.bannedbook.org/

其八曰因提纪：刑天氏炸天，九州灭，而女娲补天造人，共立十三氏，首曰辰放氏，是为皇次屈，日古初之人也。卉服蔽体，至辰放氏时多寒风，乃教民搴木茹蒉友以御风霜，又教民绚发闰首以去灵雨，而民从之，命之口衣皮之人，传四世。

次日蜀山氏，传六世；庙傀氏，传六世；浑沌氏，传七世；东户氏，传十七世；皇覃　氏，传七世；户统氏，传三世；吉夷氏传四世；儿蘧氏传一世；猫韦氏，传四世；其十一日有巢氏，教民栖木而巢，以避禽兽之害。又刻木结绳以为政，又教民取羽革绒衣挛领做兜冒以贲体。又令民之死者厚衣之薪而葬之，传二世；第十二日燧人氏，作钻燧，教民取火以为熟食。又教民范金合土以为釜。又立传教之台而师道以起，兴交易之道而人情以遂，故日遂皇氏，又有四佐：一曰明由，二曰必育，三曰成博，四曰陨邱。传四世；第十三甲庸成氏，传八世。共为六十八世。上界苍京王下台，天帝换届。

其九曰禅通纪：主帝上任，刑天东山再起。共有十九氏：首日仓帝史皇氏，姓侯冈，名字仓颉。

看禁书禁片禁闻就翻墙上禁书网：http://www.bannedbook.org/

龙颜四月，生而能言能书，实创文字。天为之雨粟，鬼为之夜哭，万古文化由此起；柏皇氏继之，以木纪德，居于皇人山，传二十世；中皇氏继之，居于巅部山，一曰中央氏，传四世；大庭氏继之，都于曲阜，以火为纪，号曰炎帝，传五世；栗陆氏继之，愎谏无道，有贤臣东里子，不能用而杀之，天下叛之而亡，传五世；昆连氏继之，一曰婺连氏，又曰婺畜氏，亦无道，传十一世；轩辕氏继之，始造车，伐山取铜以做刀货，传三世；赫胥氏继之，亦日赫苏氏，传一世；葛天氏继之，始作乐，八人捉投足掺尾叩角而歌八终：一曰载民，二曰玄鸟，三曰遂物，四曰奋毂，五曰敬天常，六曰达帝功，七曰依地德，八日临万物之极，块拊瓦缶武桑从之，是谓广乐。传四世；宗卢氏继之，亦日尊卢氏，传五世；祝诵氏继之，一曰祝铗，是为祝融氏，作乐名属续，以火施化，号日赤帝，都于郃，传二世；昊英氏继之，传九世；有巢氏继之，教民编槿而庐，茸藿而扉。螟涂翳以蔽风雨，是为有房屋之始，亦曰古皇，权臣为变而亡，传七世；朱襄氏继之，其时多风，

看禁书禁片禁闻就翻墙上禁书网：http://www.bannedbook.org/

群阴闼曷，乃命其臣士达作五弦之瑟以来阴风，传三世；阴康氏继之，其时阴多滞伏，艮气雍闭，乃制为舞以利导之，是谓大舞，传三世；无怀氏继之，传六世；太昊伏羲。氏继之，姓风，名羲，以木德王，都于陈，教民佃渔畜牧，画八卦，造书契，作甲历，定四时，制嫁娶，造琴瑟，以龙纪官；女娲氏继之，姓云，名希，一曰女希，二曰女皇，三曰神媒。斩康风，杀康回，统中华，传十九世；神农氏继之，姓姜名农，号炎帝，以火德王，都于曲阜，初艺五谷，尝百草，制医药，始设日中之市以贸易，传八世。

其十曰疏仡纪：首曰黄帝有熊氏，姓公孙，名荼，一曰轩辕，后改姓姬，字玄律。为五帝之首，次曰颛顼帝、帝喾、帝尧、帝舜。刑天氏落网。以上皆大同之世。

自开辟以来，至黄帝有熊氏元年，共二百七十五万七千七百八十年。

帝尧读了这篇龟文，说道：“想不到盘古氏与浑敦氏是敌对的，刑天氏与天帝是对立的，这真是

看禁书禁片禁闻就翻墙上禁书网：http://www.bannedbook.org/

创闻。可见天上，地上都有是非争议。难怪人类经历了二百七十五万多年的奋斗发展，总是发展不起来，原来曾有过多次的毁灭。”说罢，叫筏铿重新抄录一份，保藏起来，以供治历参考。

帝尧对张果老道：“先生能顾念百姓的生存，朕欲留先生在身边谋事,不知可否愿意?”张果老道：“圣天子要留下小道，小道不敢不从。”帝尧大喜!即封张果老做侍中之职(顾问)。赤将子舆和镀铿等众臣，一齐鼓掌欢迎!从此，张果老随驾议事。

看禁书禁片禁闻就翻墙上禁书网：http://www.bannedbook.org/

3
宇宙生命的起源

自从宇宙起阴阳，生死便在轮回中。

万类出头争自由，天帝出自乱世中。

据《龟历》记载：“宇宙生死，周而复始。先生阴阳，后生万物，有形者人，无形者神，得上道者为天帝。”

尧门山工程结束，张果老受封为侍中之官，做了帝尧的随驾。离开尧门山往北去桥山，由于修通了贯穿尧门山的大路，从帝尧到众臣，个个心情舒畅，唱着歌儿奔走在去桥山的大路上。走了一会儿，张果老突然用手指望道：“那边山下就是小道的住处，圣天子和诸位，可肯屈驾进去坐坐么？”帝尧和群臣听了，非常感兴趣，尤其筏铿，本有修道心，很想看看这位名扬四海的张果老，究竟居住什么样的深

看禁书禁片禁闻就翻墙上禁书网：http://www.bannedbook.org/

宅大院。于是首先呼喊：“太好了!咱们到张宅歇一会吧?”帝尧与众臣也都赞同。于是张果老走在前面领路，一会儿工夫，大家来到一座山下(在今陕西省淳化县东北：一侑张果老崖)，只见山势不高，景色很美，苍松翠柏中，有许多巨石平板。张果老就请帝尧与众臣坐下休息，拿出一个葫芦，对镬铿道：“这巨石的右侧有一山泉，烦你走一趟去装些水来喝吧。”镀铿接过葫芦，高兴地顺张果老指的方向跑了过去，一会儿工夫取来了山泉水。张果老接过水葫芦，说道:“请圣天子先尝尝这山泉甘露吧，诸位也都尝尝吧。”说罢，把葫芦递给了帝尧。帝尧接过葫芦，喝了一口，说道:“好水，甘甜!但不知先生家住何处?”说罢，把水递给众臣喝。张果老道:“这里就是小道的家。”帝尧和众臣听了，哈哈大笑。筏铿道：“先生夜间卧在何处?”张果老用手向崖下指了指，众人走过去一看，见茂草丛中隐藏着一个洞，外观洞口不大也不深。众人看了都惊异起色，问道:“先生就住这里么?”张果老笑着点了点头。筏铿好奇，弯腰走进洞去，仔细瞅了瞅，见方不过

看禁书禁片禁闻就翻墙上禁书网：http://www.bannedbook.org/

丈，高不过一人，到处都是蝙蝠屎，捏着鼻子走了出来，对张果老道:“想不到先生竟住在这么个肮脏地方!能住么?”张果老听了，有些不高兴地说道:“亏你还想修道呢!怎不想一想，修仙学道之人，居住岂能择地?饮食岂能随心?不吃苦又怎能消生前之罪?若要讲究饮食居住，何必修道求仙?应当做官，求当富翁去!你要记住，不吃苦不易得道。”镂铿被他这严厉地驳斥，脸色变红，自知所言欠妥，亦不再争辩。帝尧见此情景，担心筱铿年轻难忍，即插话道:“张先生所言有理，人不吃苦不易得道。兰孢不知先生居住这荒山野外，又以什么为食?”张果老说道:“修道之人，以不杀生守天道以积德，故不食禽兽。平日主食，渴饮山泉水，饿食松树子，其他五谷也食之。”帝尧道:“修道不易。先生修道历史悠久，朕想请教一个问题，即《龟历》开头有一句话,叫做‘得上道者为天帝’。难道天上真有天帝么?”张果老微微一笑，说道:“怎么没有呢!天上人间都一样，人间不可一日无主，天界不可一日无上帝。否则天匪地魔,早就把这天界生命给毁了。”帝尧道:

看禁书禁片禁闻就翻墙上禁书网：http://www.bannedbook.org/

“天界既然有天帝管辖，天匪地魔又从何处来?”于是张果老讲了许多道理和故事。

生命起源于宇宙阴阳两性磁场的交流过程中，因此所生成的物质都是阴中有阳，阳中有阴。阳性强者为雄性，阴性强者为雌性。宇宙的运动是阴缩阳扩，周而复始的。认为无处于静，静久生阴性静电引力，将会吸引阳性易动的微物聚缩为一团，由于阴中有阳”故生内热，热极爆炸，即由阴缩变为阳扩。阳扩亦爆炸物飞向四面八方形成了宇宙星系群。大爆炸后其场变真空，亦由阳变阴。这阴性磁场又开始吸引宇宙万物聚缩为一团。如此反复，周而复始。

尧帝像

在星系形成中，物以类聚，重者为无生命物沉

看禁书禁片禁闻就翻墙上禁书网：http://www.bannedbook.org/

于内，轻者浮于上为有生命物，在适当气温条件下，有生命物质之精华亦会生成高级的无形生命，统称为神，剩余生命物质，即形成各种有形的肉体生命，即人与禽兽之类。这就是道家的生命起源宇宙观。

这宇宙武祖苍京大神，他出生于宇宙银河星系区太阳系的土星上，是个肉眼难见到的无形的高级生命。土星是个很美丽的星球，其外层有三道光环，分红、绿、紫三色光。每层光环相距约三千丈，使土星显得分外美丽。土星的全径约为四十八万里，三道光环如长虹，横亘天空，下垂天际。土星之外有十个月亮，或上或下，围绕旋转，终夜不绝。土星上之生命大体分两种：一种是无形高级生命；一种是隐形生命，似而有形，似而无形。不过他们的生相，无论男女都很俊秀美丽。同时也有善恶之分，大神苍京就是其中最大的恶神。

看禁书禁片禁闻就翻墙上禁书网：http://www.bannedbook.org/

4
盘古氏开天辟地

混沌未分天地乱，魔王降生先杀男。

天地初分生盘古，老子立教宣天道。

据《龟历》记载：“天地初分之时，盘古生于其中盘古山，人面龙头蛇身，生而能言，能知天地之高低及造化之理。倡开天辟地，男女共存。故日盘古氏开天辟地，盖首出御世之人也；又日浑敦氏生于浑敦山，女面虎头龙身，倡杀男留女，反对开辟。故曰首出之魔也。”

据《艺文类聚》卷一引《三五历纪》记载：“天地混沌如鸡子，盘古生其中，万八千岁。天地开辟，阳清为天，阴浊为地。天日高一丈，地日厚一丈，盘古日长一丈，如此万八千岁。天数极高，地数极深，盘古极长。后乃有三皇。数赵于一，立于三，成于五，盛于七，处于九，故天去地九万里。”

看禁书禁片禁闻就翻墙上禁书网：http://www.bannedbook.org/

据《神仙传》(卷一)记载:“老子者,名重耳,字伯阳,楚国苦县曲仁里人多也。母怀之七十二年乃生,生时剖母左腋而出,生而白首,故谓之老子。或云,老子之母适至李树下而生老子,生而能言,指李树曰:‘以此为我姓。’”

据《古小说钩沈》中《列异传》记载:“老子西游,关令尹喜望见其有紫气浮关,而老子果乘青牛而过。”

据《太平御览》卷一九一引《蜀本杨》记载:“老子为关令尹喜著《道德经》。临别,曰:‘子行道千日后,于成都青羊肆寻吾。’今为青羊观是也。”

据《蜀中名胜记》引《古今集记》记载:“老子乘青羊降,其地有台存。”

宇宙武祖苍京,抢先把载有人种的小月球送上了地球中华之地,架于三山五岳之上,背着上帝在小月球腹下的朝阳处,安装了一个自培育的魔生圈,便与小妃三足乌离开地球去了土星。苍京与小妃三足乌的这种鬼祟行为,他的大儿子苍兴和小儿子玄穹高看不惯,尽管不明其真相,不便于查问,但知

看禁书禁片禁闻就翻墙上禁书网:http://www.bannedbook.org/

如此下去不会有好结果。于是苍兴决定拜上帝为师参加修佛，玄穹高选择拜玄武为师参加修道，脱离了苍京的武祖信仰。

治安王苍京与小妃三足乌离开地球不久，他们安装的那个魔生圈内的魔种，果然提前降生了。第一个先出壳的是魔王浑敦氏，她撞破了外壳，跳到地面上，生的女面虎头，龙身兽足。她一破壳就喜欢上苍王送她的大金棍，她气力大，手抓金棍，强不释手，金光闪亮非常喜欢。她饿了就发出几声“浑敦、浑敦”的叫声，即低下头吸食破壳流出在地上的胎液。如此反复，她认识了地，呼出一个“地”字音来；她懒得动，直到地上的胎液吸尽吃干了，也不愿移动离窝，而是举头伸舌，上舔壳上方的余液，如此反复上舔，她认识了上方，吐出一个“天”字音来。当天上的、地上的胎液全吸尽舔净后，在饥饿的逼迫下，她才走出蛋壳，下了山坡，来到山下沟塘河边，捉鱼摸虾食之。她生长得很快，气力剧增。吃饱后，她亦蹲在河边岩石上，“浑敦，浑敦”地歌唱，其声音愈来愈洪亮。就在这时候，有人闻

看禁书禁片禁闻就翻墙上禁书网：http://www.bannedbook.org/

声而来，边走边唱道：“王鸮，王鸮……”浑敦抬头一看，此人生得女面鸮头，龙身鸟足。一见仿佛曾相识，浑敦热情招待，并下水捉鱼摸虾给王鸮吃，真是人以群分，物以类聚，一见如故。俩人正在欢天喜地相会时，又有一人闻声而来，生得女面蛟头，蛇身龙足，边走边唱道：“夏蛟，夏蛟……”，浑敦抬头一看，非常喜欢，三人相见，如同老友，即刻拥抱。她们生吃螃蟹，活吃虾，正吃得热闹之时，又一位女子闻声而来，边走边唱道：“大熊，大熊……”浑敦抬头一看，此人生得女面龙头熊身兽足。大家正在欢天喜地相互问候时，又来一位女子，唱道：“祖豹，祖豹……”众人一看，此人生的女面，豹头龙身人足。也是一见如故，非常喜欢。五个女子中，惟浑敦身长气力大，手中持有一根大金棍，金光闪耀夺目，气势威风凛凛，大家都称她大王或大姐。

古初之人，身轻如鸿毛，只要深吸一口气，即能飞行百丈远。一日，浑敦大王上山追逐一只兽，忽听山下四位妹子吵闹呼救！她放弃追兽，回头从山

看禁书禁片禁闻就翻墙上禁书网：http://www.bannedbook.org/

上飞了下来，只见有五六个魔男，个个青面獠牙，正在向四个妹子猛扑和扭打，或者把魔女当着野兽要吃掉，或者是向魔女们求爱欲奸。浑敦一见，怒气冲天，挥起金棍，左右打杀，瞬间打死五个倒地，其中一个呼嚎逃走。王鸮、夏蛟、大熊、祖豹，见浑敦大王救了自己性命，佩服得五体投地，感恩不尽，从此，四人以浑敦为靠山，姐妹五、人形影不离，聚在一起，以打死的魔男为食。她们为了能休息好，就在山下寻到一个天然洞穴，作为家，把这个洞，称为浑敦洞，把这座山，称为浑敦山。她们吃饱了，睡足了，浑敦便研究挥舞金棍，如何杀男。她打断几棵树，修拾为棍，分发给四个妹子，教练她们挥棍打猎杀魔男。

一日，她们睡足了，刚出浑敦洞，即听对面山上有女人鬼哭狼嚎的呼声。浑敦道:“我一听到女人的呼救声，心就像猫咬狗啃似的难受，预想必是魔男害女，请跟我去救人!”说罢，把手向四个妹子一挥，凌空而起，瞬间即到。不出所料，有约二十多个魔男，正在欺负一大群女子，有的在强奸，有的

看禁书禁片禁闻就翻墙上禁书网：http://www.bannedbook.org/

在撕食女人肉，有的正打在一处，男笑女哭，魔男们无防，天降浑敦，左右开杀，金棍挥舞，血肉纷飞!王鸮、夏蛟、大熊、祖豹，更是棍下无情，杀的魔男鬼哭狼嚎，死的死，残的残，逃出者寥寥无几。未死者，浑敦再给补一棍，统统叫他们命归黄泉。这一仗，救出女子二十八人，她们见浑敦姐妹救了自己，感恩不尽。见浑敦氏个头高，气力大，手持一根大金棍，金光闪闪，耀眼夺目，待女人亲切，没有恶意，即都愿以浑敦氏为靠山。浑敦氏亦把她们收编，分给王鸮领导七人，夏蛟领导七人，大熊领导七人，祖豹领导七人。现在浑敦大王共领导三十二人。饿了大家一起下水捉鱼，上山捕兽，山前山后巡猎。困了就人浑敦洞，醒来亦分组练武挥棍，遇到猛兽猛禽，只要浑敦一声令下，大家跟随听指挥，勇气百倍，围杀虎狼百战百胜。

这个魔生圈内，除了魔女，便是魔男。一日，浑敦正在睡觉，忽听南山上有女人惨叫声，即刻爬起来，叫醒大家去杀魔男。

从浑敦山到南山，距离尚远，天体又低，需要

看禁书禁片禁闻就翻墙上禁书网：http://www.bannedbook.org/

依天飞行，由于天牙下垂，阻力甚大，浑敦氏飞在前面开路，挥舞金棍，把天体下垂的石条，一根一根打掉!其余三十二人，只能跟随她的后面前进，因为木棍是击不碎天牙的。浑敦氏挥舞金棍，一碰石牙即碎。听呼救声愈来愈近，她力增百倍，即听金棍嗖嗖响，天牙如雨而下。于是很快到达南山，一看男男女女一大片，哭的哭，笑的笑，青面獠牙的魔男们，群奸魔女，奸过即将女人掐死吃肉。正是鱼吃虾，虾吃沙，真是个弱肉强食的野蛮之世，怎叫浑敦不痛恨!浑敦大王一声令下,三十二棍一齐下!金棍飞舞，血肉纷飞!浑敦氏杀红了眼，左一棍，右一棍，魔男们两手空空，手无寸铁，一个一个惨叫而亡，余者见势不妙，一哄而散，逃之天天。留下五六十具尸体。救出六十多个女子，她们感谢浑敦大王相救并要求跟随入伍。浑敦大王即收编入伍，成立起一支上百人的女子军,就地驻扎,统一训练，统一猎食。

奇怪的是，魔男们也组合起来，他们也学会了取木棍为兵器。一日。来了五六十，寻浑敦大王复

看禁书禁片禁闻就翻墙上禁书网：http://www.bannedbook.org/

仇。浑敦氏即刻令王鸮、夏蛟、大熊，三军进行围杀，自己带祖豹军从正面迎敌。浑敦大军一下山，两军相遇，走在前面的是个魔男首领，挥舞一根大石柱，朝向浑敦，呼喊着杀来，浑敦氏用足了气力，一金棍打下去，击碎了石柱，火花飞舞。魔男首领见势不妙，撒手即逃。浑敦氏怎肯放过，继之又一棍!只听魔男一声惨叫，脑浆喷出，头上开花，尸体倒地。其他有不怕死的，继之冲来，赦浑敦一棍一个，打得血肉纷飞。其余魔男见自己不是浑敦的对手，即刻逃窜，恰“又遇王鸮、夏蛟、大熊等军兵，逃出者寥寥无几。浑敦大王，大获全胜，已经是一位打遍天下无敌手的女英雄。从此，她即率女兵南下，主动围剿魔男，她的队伍亦逐渐扩大至五百余人。

浑敦女王率女兵南下，一字排列，横扫魔男，她吃惯了魔男肉，一日不食就心难受。一日，夏蛟的军队遇上了魔男，即刻上报女王，女王一听，哈哈大笑，即刻凌空起，速至战阵，只见夏蛟、大熊等，正在与魔男交战，双方兵力差不多，都是以木

看禁书禁片禁闻就翻墙上禁书网：http://www.bannedbook.org/

棍为兵器，女兵们势弱，有招架之功，无进攻之力，魔男们如饿狼猛虎向女兵冲杀。就在这时候，女王在空中哈哈大笑而降，魔男们一听魔王笑，吓得闻风而逃。魔王急挥金棍横扫截杀，她已数日未食魔男肉，今日饥不择食，茹毛饮血，撕开即吃，直至她吃饱喝足了，才下令南追扫荡。每到有人处，凡是男人即杀，女人就收编，一直扫荡至南天边，出了天门，便是汪洋大海。浑敦氏闻报，魔男们都集中在天涯巨石旁的树林中，她即令三军进行围剿。对于魔男们来说，后面是汪洋大海，前方左右全是浑敦魔王的女兵，重重包围，势处背水一战。只有英勇奋战，尚有一丝生存希望。于是一场大决战开始了。浑敦氏首先闯进林中，石块如雨飞击她的身上，她挥起金棍，忽上忽下，打得树倒木折，杀得魔男鬼哭狼嚎!杀敌一百，自伤八十，横尸遍野，血流成河，数百个魔男，全部战死。浑敦魔王亦也被打得鼻青脸多肿,体无完肤,女兵也死去二百余人。尽管这样，魔王还是跳上天涯巨石，面朝无边无际的上空，哈哈大笑，以庆祝自己的伟大胜利!活着的

看禁书禁片禁闻就翻墙上禁书网：http://www.bannedbook.org/

女兵，亦跟随女王仰天　欢呼“胜利万岁!”然后，却又抱着战友们的尸体，嚎啕大哭。

浑敦氏魔王，消灭了魔生圈内的魔男，跳上天涯巨石，高举金棍，仰天哈哈大笑时，忽然一阵狂风吹来，这旋风吹的飞沙走石，天昏地暗，把浑敦氏卷上了太阳宫。有一童子走出来，说道:“大摩殿主三足乌师请女王进见。”女王跟随入殿一看，是师父三足乌师，跪拜道:“祝师父万寿无疆!”三足乌师道:“很好，你还认识为师。师父派遣你下人世，主要是杀男留女,实现女天下以消灭地球!杀完了南方的魔男，还要杀北方的魔男，最终要实现‘单性女天下!’只有实现‘单性女天下”才有女人的幸福可言!否则，女人将会永远遭魔男的欺负与迫害!这一点你要牢牢记住，且莫忘了!”浑敦女王道:“是的!弟子不敢忘却。不过，弟子闻世间没有魔男，亦不能传种接代。弟子不知此话真假?”三足乌道:“对于常人来说是这样，不过对于我们神人来说，就相反了，没有魔男神，照样可有孕生子。你在人间可做好这个宣传。另外你的金棍将加足了魔力，回去

看禁书禁片禁闻就翻墙上禁书网：http://www.bannedbook.org/

要对准天体狠狠击它三下,可促进地球过早地灭亡!记住了么?”浑敦氏道:“记住了!请师父放心!”说罢,三足乌即叫那个童子,拿了浑敦的金棍,去后殿往金棍里充加魔力。企图用于击碎人类头上的天体(小月球),害死上帝培育的善良人类。金棍充足了魔力后,童子拿出来,还给了浑敦魔王。三足乌又嘱咐道:“莫忘了,下去先狠狠地敲击天体三棍!”浑敦魔王领命,三足乌亲自以风的形式送下浑敦魔王。

俗话说:“室内议密事,隔墙有人听。”且说自浑敦氏出世以来,神龟一直在跟踪观察,已经断定苍京后安装的那个群生圈,确实是个魔生圈,所生的男男女女都是魔,魔男吃女肉,引起魔女恨魔男,都是三足乌预先设计好的,使浑敦魔王消灭了魔男后,容易向善男子发起进攻,消灭了善男子,以实现她理想的“单性女天下”。因此,今日三足乌见浑敦魔王杀尽了魔圈内的魔男,非常的高兴。即刻下来刮起一场黑旋风,把浑敦魔王卷上太阳宫大魔殿布置新任务。三足乌利用浑敦魔王的事,自谓很隐

看禁书禁片禁闻就翻墙上禁书网:http://www.bannedbook.org/

蔽秘密，其实她的行动已被神龟盯上了。因此，她在大摩殿对浑敦魔王所布置的任务，已被神龟窃听去，上报了玄武法王。神龟就潜藏在南海，它见浑敦魔王被三足乌送下时，特把南海中的蛟龙驱上海岸，驱使蛟龙去吃浑敦氏的女兵，女兵们飞空盘旋与蛟龙搏斗，正当搏斗激烈之时，浑敦氏从太阳宫返回，见蛟龙正在吞食自己的女兵，她怒发冲冠，挥起金棍直奔蛟龙而来，东敲西打，一头一头的蛟龙，在浑敦氏魔王的金棍下，惨叫震天，脑浆飞溅！有一头最大的蛟龙，向天体与地面相接处的女兵猛扑，浑敦氏这时才想起三足乌令她狠击天体之事，于是她运足了功力，连蛟龙带天体，狠狠击了下去！电光石火纷飞，蛟龙惨叫震天。只见天体颤抖，生出一道裂纹地缝。正是天地初分之时。

三足乌在太阳宫往下瞅着，见浑敦氏降落地面时，没有先狠击小月球，而是先奔蛟龙而去，她知道错过了机会，非常惋惜！又见浑敦氏的女兵，被蛟龙吞食大半，只剩约三百人。她担心浑敦魔王的女兵魔种绝迹，即又刮起一场黑旋风，将浑敦氏和她

看禁书禁片禁闻就翻墙上禁书网：http://www.bannedbook.org/

的女兵,一并卷入南天门,送往大内的西方魔池去。

“物极必反，瓜熟蒂落”,“异性相吸，同性相斥”。地球与小月球的阴阳交流， 已使小月球阳性耗尽，同化为阴。月球与地球始生‘同性相斥’的作用下,逐渐分 离,渐而上升,即谓天地初分之时。以盘古氏为首的十一个群生圈的上帝优善人种，陆陆续续降生了。第一个先破壳出世的是盘古氏，他生得人面龙头蛇身，生而能言， 能知天地之高低及造化之理。他降生于一座山上，距离天体高处九尺九，低处三尺 三，可见空间非常狭窄。他破壳来到地面胎液跟随流到地面，他也同样，先逐日低头吸干了地上的胎养液，认识了地，吐出一个“地”字；在饥饿的迫使下，他又抬 头仰首舔食壳上方的剩余的胎液，逐渐舔干后，他也吐出一个“天”字。他吸食净 了先天留下的胎养液，气力剧增，跳出壳外，就喜欢上玄武王赠送他的那把金光闪耀的大金斧。饥饿迫使他要走出寻食,他出壳一看，天地不仅狭窄，而且周围还有 天牙地齿及浓茂密林，阻碍去路，并听到了外面有鸟鸣兽叫之声。他

看禁书禁片禁闻就翻墙上禁书网：http://www.bannedbook.org/

本能地挥起金　斧，砍天牙，斩地齿，除草木，开辟出一条路来,这路一直通到山下。见山沟河塘　里有鱼跃虾跳，他本能地捉鱼虾以充饥。吃饱了，他坐在河边的巨石上，唱曰:“盘古，盘古……”忽听山上有人唱道:“吉灵，吉灵……”盘古听到这个声音非常　亲切，好奇地上山一看，是自己的邻居，他食干了胎养液，为饥饿所迫，要走出寻食，但天牙地齿如密林，使他走不出来，饿得叫苦。盘古即挥起金斧，为他砍天牙　除地齿，开辟出一条路，见吉灵生的人面龙头人身，便引他下山到河边，为他捉鱼　摸虾食之。吉灵很感激盘古。俩人正在交谈，忽听山上有人哭叫:“大鸠，大鸠　……”盘古急忙上山，一看又是自己的左邻，也是为天牙地齿所阻,饿得走不出　来。盘古即挥起金斧,除天牙，斩石林，开辟出一条路来，见大鸠生得女面，凤头龙身，盘古一见如故，非常喜欢，即送她下山，为她捉鱼摸虾食之。大鸠亦感恩盘　。古氏。倾刻间，又听山上有人哭叫道:“长人，长人……”盘古氏与吉灵、大鸠急　忙上山，闻声而至。盘古一看，是

看禁书禁片禁闻就翻墙上禁书网：http://www.bannedbook.org/

自己的南侧邻居，急忙挥起金斧，砍天牙斩地齿，开辟出一条路来，见长人生得人面龙头人身，热情送他下山，为他捉鱼虾食之。忽 然又一人在山上呼叫：“公孙，公孙……”盘古急忙上山，闻声而去，一看是他的 北侧邻居，急忙挥斧，帮助开辟一条出路，只见她生得女面凤头人身，也是一见如 故，亲切送她下山食鱼虾。大家都感激盘古的帮助，情投意合，朝夕相处。大家都 称呼盘古氏为兄长。盘古高兴地歌唱道：

天高九尺九，低处三尺三。
天牙如垂齿，石林密如网。
草木丛茫茫，到处是屏障。
为求众生计，必须开天地。
唱罢，众人报以热烈掌声。

盘古氏兄妹，吃饱喝足，快活地歌唱了一会儿，忽听山上又有人呼喊。盘古氏 兄妹五人，即奔山上，闻声而至，帮助开辟，接引下山，为其鱼虾食

看禁书禁片禁闻就翻墙上禁书网：http://www.bannedbook.org/

之。随着一个　又一个的呼喊，盘古率领众人，一个一个地救出。如此救出的人愈来愈多，众人不　仅敬仰盘古氏，更羡慕他的那把金光闪闪的金斧。公孙氏生来心灵手巧，他捡选硬　石片，模仿金斧，制出石斧。盘古氏见公孙氏磨石为斧，非常喜欢。即号召大家向乡公孙氏学习，自制石斧。山下河沟的鱼虾不足了，盘古氏决定率领大家猎禽兽为食。一日去猎食时发现一个大洞穴，里面宽阔，可容纳千人。盘古氏决定，为避免夜间猛兽骚忧，晚上大家来此住宿。众人就把这个洞称为盘古洞，同时把这座山称为盘古山(在今江西省会昌县)。外出打猎，或者与山前山后山外联系不便，天牙地齿太多，更何况大家都愿飞空，从山上飞到山下，只苦于阻力太多，一不小心，即会撞在天牙上。于是盘古氏决定给大家分工，他决定成立一个开天队，成员五十人，以男性为主，任命吉灵氏为队长，负责开辟山上山下所有阻碍飞行的天牙；成立一个辟地队，任命大鸠氏为队长，成员以女子为主，共五十人组成，主要负责除地齿石林，平沟修路；‘成立一个供食队，

看禁书禁片禁闻就翻墙上禁书网：http://www.bannedbook.org/

任命长人为队长，带六十人，天天外出打猎或捉鱼摸虾，以供大家食用；又成立一个工具厂，任命公孙为厂长，共三十人，专负责制造石刀石斧。众人对这个分工很满意，即称呼盘古氏为大王。从此，大家在盘古王的领导下，很快把盘古山周围开扩得天广地阔，交通方便。盘古山周围的人类，逐渐慕名来投靠，他们都喜欢集体生活，分工合作，以避猛兽之害。因此，盘古王的队伍愈扩愈大，地盘亦也愈扩愈广。开天队，辟地队，由五十人变为五百人、五千人、五万人……由方圆几十里，逐扩至百里、千里、万里。总之，盘古氏的开天辟地事业，发展较快，受民欢迎，逐日壮大名扬天下。

宇宙宫法王殿，玄武法王接到地球上神龟发回的信息说：“有许多现象证明，治安王苍京送小月球于地球时，后加的一个群生圈，确实是个魔生圈。所生魔男喜食女人肉，魔王浑敦氏是个女性，她也喜食魔男肉。魔男为数少，魔女为数多，现在魔王浑敦氏持苍王送她的金棍，已将所有魔男全部消灭于南天边的天涯下。就在这个时刻，苍京王的小妃

看禁书禁片禁闻就翻墙上禁书网：http://www.bannedbook.org/

三足乌，以风的形式从上空而降，把魔王浑敦氏卷上了太阳宫大摩殿，授令“杀净南方魔男，去杀北方魔男”可见其用心矣。同时，又锻魔王金棍充加魔力，授命下到地球先击碎月球，以灭上帝所育之人类。结果吾以蛟龙食她的女兵，引魔王击蛟龙救女兵，废了她金棍上的魔力，总算破了三足乌之毒计。三足乌见毒计不成，又刮起狂风，把浑敦魔王和她残余女兵，全送往大内的西方魔灵池去了，不知何意。关于以盘古为首的善良人类，时下已出生，成长顺利，正在领导开天辟地运动。情况大体如上所述。”玄武法王得报后，即去拜见上帝，作了汇报。上帝指示道：“既然是暗中捣乱，我们也只能采取‘魔高一尺，道高一丈’之法补救之。惟加强《天道》的宣传，以教化人类不从魔道。”玄武王表示赞同，即依上帝指示去照办。

玄武法王离开宇宙宫，回到法王殿，即召见他的大弟子鸿钧天尊。鸿钧天尊常居须弥山紫霄宫，闯道祖召他，即奔宇宙宫法王殿而来。以礼拜过师父，说道：“祝老师万寿无疆！不知老师有何吩咐？”

看禁书禁片禁闻就翻墙上禁书网：http://www.bannedbook.org/

玄武道:“上帝正在开发地球,用于改造挽救宇宙罪神。特培育了有形肉体人类作为罪神投胎之壳,通过做人吃苦立功赎罪,死后脱壳重返天界,以此形式挽救罪神。现在上帝培育的人种刚出世,就出现了异类魔种。为了纠正和抑制魔道的发展,上帝把这一神圣任务委托我道教下去宣讲《天道大法》,引导众生行天道走正道。为师要把这一神圣任务委托于你,你能做到么?”鸿钧道:“弟子愿遵命!只是请道祖恩准,给下派人间的工作人员,完成任务后,能助他们去往非想非非想之世界。”玄武道:“可以,可以。是个吃苦消罪,助升的好机会。”鸿钧即拜别老师返回须弥山。

鸿钧天尊回到须弥山紫霄宫,对白鹤童子道:“去把你几位师兄召来!”白鹤童即刻转身而去,倾刻之间,只见玄人、玄阐、玄截、玄天灵一齐来了在老师宝座前行礼道:“弟子拜见老师,祝老师万寿无疆!”鸿钧道:“玄人、玄阐、玄截,你们三位来此修炼多久了?”三人答曰:“禀告老师,约有七百万年了。”鸿钧道:“修炼时间虽长,但是仍然难入

看禁书禁片禁闻就翻墙上禁书网:http://www.bannedbook.org/

非想非非想之天界。其主要原因，是因在须弥山享福多，没有苦吃，罪业不净，欠债未清。为师要推荐你们师兄弟三人到欲界地球上去，那里有苦吃，有罪遭，罪业消失快，约需三百万年的苦熬，即可进升入非想非非想之天界。可愿意去么?”三人回答道：“多谢老师关照!我们愿意去。”鸿钧道：“你们既然愿意去，为师就封玄人为老子天尊，到了地球四海之内，中华之地，选大罗山，立人道教，可亲自下世，或利用自己的分身，随朝代转世投胎，混入人群与其相处，宣讲《天道》：即‘不失不得，合理交换，互助互济，共守仁爱。’是谓人类的德行标准。如此做人，可以积德，进修为神。并且也可使魔性之人化为良民，这是使魔化善的补救之法；为师封玄阐为元始天尊，到了中华之地，选昆仑山，立阐道之教，主要任务广收学员宣讲天道，研究道经理论，分配各地立教讲道。凡你师兄上荐之有德者，必须收下，进一步培养，升入仙界；为师封玄截为通天天尊，下到中华之地，选蓬莱山，研究创立道家神术，培养道家武神人才，分配各地，以克

看禁书禁片禁闻就翻墙上禁书网：http://www.bannedbook.org/

杀人间妖魔。凡你大师兄和二师兄上荐之武神人才，必须收为学员，认真培养，促使他们修进武道仙界。时下正值上帝开发地球，改造罪种，因有妖魔乱世之事出现，因此奉宇宙道祖之命，派遣你们三人下去，所以下去之后，要以抑制妖魔，保护人类，作匆宗旨。诚望你们好生为之。”三位弟子行礼道：“请老师放心!弟子不忘老师教导。”说罢告辞而去。玄天灵道：“老师，为何不派遣弟子去?”鸿钧天尊道：“你还年轻，待万八千年后，尚可下去。”玄天灵道：“为什么要万八千年后呢?”鸿钧道：“天机不可泄漏!你回去安心修炼吧。”说罢，玄天灵只好从命。

须弥山紫霄宫鸿钧天尊的三位弟子：老子天尊、元始天尊，通天天尊，来到了地球上，只见四海之内，有一块大陆驮着小月球，远看形如一只大龟。着地后见天涯石壁上刻画一图“印缚”。老子天尊道：“听老师说，这图画就是玄武道祖对中华之地的标志。”说罢，自南天门而入，只见天体与地面裂缝已有一丈宽。往里深入，方知天体原架于三山五岳之上，形如一口大锅扣在人类头上，气候温和，云雾

看禁书禁片禁闻就翻墙上禁书网：http://www.bannedbook.org/

潮湿，草木茂盛，禽飞兽走，天牙下垂，地齿如林，山河分明，人迹可见。一日，走近一座大山，见紫气笼罩，辉光耀眼。有一童子骑着一头青牛，见了老子即刻下地跪拜道：“弟子秦供海，受神龟委托，在此欢迎师父，并献神牛一头，以供师父云游。此山名叫大罗山，就是师父主道宣法之地。请师父进玄都崖八景宫。请二位师叔暂且人宫休息。”说罢，牵着牛上山来到玄都崖，只见秦供海手指一点，石壁门开，八景宫景出现眼前。老子突然忆起，说道，“想起来了,你是远古往世的巨灵童子!”然后问道：“你二师叔和三师叔安居何处?”秦供海道：“二师叔分居昆仑山。三师叔分居蓬来岛。现在由我前面带路。”说罢，即飞行在前。来到了昆仑山　麒麟崖下,秦供海用手一点那石壁,显现出美丽的玉墟宫。元始天尊一看，风景幽　美，如见久别的故居。大家进入休息一会儿，即启程往蓬莱山。来到蓬莱山紫芝崖下，秦供海用手一点那石壁，显现出美丽的碧游宫。通天天尊一看，好一个美丽仙境!大家各得其所，分手返回。

看禁书禁片禁闻就翻墙上禁书网：http://www.bannedbook.org/

老子天尊，为了到人间讲道说德，教化人类，即带着秦供海去盘古山寻找盘古氏。盘古氏见来访者一老一少，老者童颜鹤发，一副神态，大有神仙之气质，问道：“老神仙，今日到此，求吃求喝?”老子道：“不求吃，不求喝，只求大王行天道。”盘古让座后问道：“请教老神仙，何为天道?”老子道：“所谓天道,就是做人的德行标准。其内容是：‘不失不得，合理交换，互助互济，共守仁爱。’只要每个人都能以天道为准做人，天下即会太平昌盛。因此，特推荐吾弟子秦供海，在此佐你开

看禁书禁片禁闻就翻墙上禁书网：http://www.bannedbook.org/

天辟地，讲道说德，以行教化。”盘古氏道：“欢迎，欢迎!”说罢，秦供海留下，老子天尊，飘然而去。

据《神仙传》记载：自盘古开天辟地以来，中华各个时代，都有老子的分身转、世做人，以执天道，称道教。其历代名号不同：如在上三皇时，名号叫玄中法师；、在下三皇时，名号叫金阙帝君；在伏羲时，名号叫郁华子；在神农时，名叫九灵老子；在祝融时，叫广寿子；在黄帝时，叫广成子；在颛顼帝时，叫赤精子；在帝喾时，叫渌图子；在帝尧时，叫务成子；在帝舜时，叫尹寿子；在夏禹时，叫真行子；在殷汤时，叫锡则子；在周文王时，名叫文邑先生，亦叫守藏史；春秋时，人称太史儋或老莱子，孔子曾向他问礼。退隐后，著有《老子》一书。

盘古像

看禁书禁片禁闻就翻墙上禁书网：http://www.bannedbook.org/

5
盘古山男女大决战

浑敦受孕于魔泉，留下后患万古憾。

魔王不许男儿生，盘古山下大决战。

据《龟历》记载：“天地初分之时，盘古生于其中盘古山，人面龙头蛇身，生而能言，能知天地之高低及造化之理。倡开天辟地，男女共存。故曰盘古氏开天辟地，盖首出御世之人也；又曰浑敦氏生於浑敦山，女面虎头龙身，倡杀男留女，反对开辟。故曰首出之魔也。”

据《淮南子》记载：“古未有天地之时，唯象无形，窈窈冥冥，有二神混生，经天营地，于是乃别为阴阳，离为八极。”

据《述异记》记载：“今南海有盘古氏墓，互三百余里，俗云后人追葬盘古之魂也。桂林有盘古

看禁书禁片禁闻就翻墙上禁书网：http://www.bannedbook.org/

氏庙，今人祝祀。南海中有盘古国，今人皆以盘古为姓。”

据《路史》注云：“今赣之会昌有盘古山，湘乡有盘古堡，雩都有盘古祠，荆湖南北以十月十六日为盘古生日。”

据锺毓龙著《上古神话演义》记载：“这条河东连碣石，直通大海，潮汐灌输，常常打到里面来，因此也给它取个名字，叫作逆河。名称定好之后，那时水势尽退，恢复几十年前之旧状，于是寻出两个古迹来，一个是人类始祖盘古氏之墓(在今河北省青县南七里)，一个是古帝赫胥氏之墓(在今河北省南乐县东四十里)。文命(夏禹)便叫人一一修好，种些树木，又建造享堂祭殿，躬亲祭拜，又各派定二百户人民，叫他们守护。”由此可见，盘古氏足迹遍及中华，并非虚构臆造。

浑敦氏女王的女队，在南天门外消灭了最后一批魔男，大庆全胜，女兵歌舞，大王狂笑。女王被三足乌的妖风卷上了太阳宫大魔殿，给女王的金棍增加万吨魔力，企图叫女王下来击碎天体毁灭众生。

看禁书禁片禁闻就翻墙上禁书网：http://www.bannedbook.org/

不料此恶作被神龟给破坏，其女兵反被蛟龙伤害了大半。由此而引起三足乌担心魔种的灭绝，即刻吹起一阵飞沙走石的妖风，将浑敦女王及所余女兵，全部卷入大内，送至西方的魔灵泉(阳灵泉)。当她们醒来时，个个自觉口渴难忍，睁开眼一看，也不知是什么地方，只见天矮矮，草稀稀，遍地乱石和黄沙。浑敦女王先醒来，依天飞行一圈，忽然发现一水池，饥渴难忍，一头扎入，大喝一顿。然后呼喊女兵们来饮水，三百女兵，争先恐后奋勇而来，头伸水池，咕咕咚咚，大喝一顿，方才有了杂语笑声。这是什么鬼地方?谁也不知道。；浑敦氏凭知觉和经验能够辨其方向，认定当向东方走。离开水池不远，王鸮捉到几只野兔，一看都是雌兔，浑敦道：“既然都是女性的,就饶它们一命,放了吧。”转　眼间，夏蛟捉来两只山羊，浑敦一看，还是母性的，又命放了。一回儿，大熊捉来两只鹿，浑敦一看，还是雌陛的，又命放了。再往前走，个个饿得心慌冒虚汗，无力再走，幸得祖豹捉来一条大蛇，浑敦女王不认公母，这才把蛇分食了，吃了不够又去捉

看禁书禁片禁闻就翻墙上禁书网：http://www.bannedbook.org/

获。大家吃饱了，飞出魔泉区。一路上吃雄兽食鱼虾，非止一日，走进一个群生圈，只见男女都长得五官端正，水玲俊秀，没有青面獠牙男魔。由于天色已黑，伸手不见五指，浑敦女王亦令大家休息过夜。

浑敦女王熟睡入梦：见三足乌对她训斥道："灭了南方魔男，还有北方魔男，为了实现'女天下"万万不可手软!你已经误了敲碎天体之大事，万万再不可误了'杀男留女,灭盘古之事!'再出差错，决不饶恕!"说罢，即一脚把她从太阳宫踢了下来。女王惊醒，原来是一梦。

次日晨起，天色大亮，见高岭之下，有一对男女打猎禽兽。古初之人，男女出猎，男人为了保护女子，男子总离女子一丈远，故称曰：丈夫。浑敦女王见了这对男女,魔心又生,要下去吃了这男子，她的大将王鸢制止道："大王不可吃!看去此男对这女子甚好，又生得俊俏，并非青面獠牙之辈，以臣之见免了。"浑敦听了，生气地面对众人说道："大家要知道，现在我们已经遇上了北方魔男，他们生

看禁书禁片禁闻就翻墙上禁书网：http://www.bannedbook.org/

得俊俏好看，不过他们的心是魔心，对女人的好也是假的，千万不能手软!我命令你们，见到男人必须杀掉!见到女人必须保护和收留!只有这样，我们才能真正实现幸福的‘女天下’!否则，女子将是永远受迫害的!”说罢，即刻飞空而下，进行杀男收女。这里的人没有提防，浑敦一金棍打下去，把这男子打个脑浆喷出，粉身碎骨，掏出心肝便吃，吓得那女子撒腿就跑，到处呼喊：“魔来了，吃人了!”有的男女闻声逃走了，有的男人不怕，并手持棍棒来抵抗，结果是木棒抵金棍，不上几个回合，就被浑敦打死在地。女人们听说“杀男留女”也就不跑了，吓得全身哆嗦，乖乖地投降，任其摆布。还有的见自己亲爱的男人被打死，即拿起棍棒与浑敦拼命，一边打，一边骂道：“你是什么大王?纯是个吃人的魔王!”不管怎么打，浑敦总不还手攻击，只是用金棍挡架，直到那女子打够打累了，浑敦魔王才开口宣讲杀男留女，以实现女天下，彻底解放女人的谬论，最终收编到女队。她领导攻下这个村落，又攻那个部落。穿过这个群生圈，又过那个群生圈，不

看禁书禁片禁闻就翻墙上禁书网：http://www.bannedbook.org/

知有多少男性良民，死于魔王的金棍下，而她的女队则已编到千余人，并叫她们坚信男人都是魔。

光阴似箭，日月如梭。转眼间，浑敦魔王和她共喝过魔泉水的女兵，肚子逐日大起来，走不了，飞不动了。魔王令按营扎寨住下来。不久，忽然都在夜里呼喊腹痛下坠，这一千多名女兵中，有的经验过，知道她们是要生孩子，便组织人力，为她们三百个老女兵接生。一边接生，一边骂道:“你们这些老魔女，口口声声杀男留女，若不和男人交欢，能会孕上孩子么?可见都是些口是心非的骗子!”说也奇怪,她们没有一个难产,都很顺利地生了下来。魔王一胎生下二男一女；大将王鸢生下一男一女，次将夏蛟生下一男一女；大熊生下一男一女；祖豹生下一男一女。其余三百女兵,每人生下一个女婴。狗生狗亲，猫生猫亲，醒来各自关爱自己的孩子。

浑敦魔王醒来，面有笑容地要看自己生的孩子，当她的侍卫官把三个婴儿抱来　时，她先接到的是女婴，竟然接来亲吻不放手，可是当接过两个男婴时，她的脸色　逐渐变得凶恶起来，犹豫了片

看禁书禁片禁闻就翻墙上禁书网：http://www.bannedbook.org/

刻，终于将婴儿举起，要把两个男婴都摔死!幸得她的侍卫抢夺过来，说道:“大王，虎都不吃亲生子!你要处死他们，就交给我们替你去摔死吧!”说罢，即把两个男婴抱走了，留下那个女婴叫她亲吻去。侍卫官抱了男婴直奔王鸮大营而来，把情况如实向王鸮作了汇报。王鸮道:“我料到她会如　此做。这不行!就把男婴统一集中在一大队,不叫大王见到即可。”于是四位女将　亦串通商定。过了数日后，王鸮亦亲自拜见浑敦魔王，有关托管子女问题商定下来，浑敦女王表示赞同。

魔王逐日恢复了健康，便召集讨论，没有与男人接触,怎么老女兵都生了孩子?老女兵及魔王本人，谁也说不清楚。后来有一新女兵道:“据传说西方有个魔灵泉，女人喝了那泉水亦能怀孕生子。”浑敦和老女兵听了，方才恍然大悟。这个发现，　倒给浑敦魔王带来了“杀男留女，实现女天下”的借口和信心，谁也不敢再议论“单阴不生，孤阳不长，没有男人，不能传种”问题，反倒变成了天意法理。

老兵都恢复了健康，进行武训几天，浑敦魔王

看禁书禁片禁闻就翻墙上禁书网：http://www.bannedbook.org/

即命起营拔寨，继续东进。一日， 路过大峡谷口，忽听山崖陡壁上有牛叫声，众人往上看去，人人感到惊异!只见一 条巨蛇在吞食一条野牛，牛的前半身在外,后半身已入蛇口。这蛇头比大车轮还大，双目放出吓人的绿光。众人吓得后退，浑敦魔王道：“不要怕!现在趁它口中有牛， 我去把它的头打下来!”然后对王鸮道:“你指挥队伍后撤百步!”说罢，凌空而起， 飞至蛇头上空，突然而下，对准蛇颈，狠狠一金棍打了下去!只见那蛇头口里咬着 大半个牛，突然抬起，随之脑浆喷出，断颈滚下，震得深谷山摇地动!瞬间山上蛇一体伸缩，草木倒折，飞沙走石，蛇尾翘天。众人吓得往后急退，以防被飞石草木所伤害。大家观望大半天，方才消停下来。浑敦魔王取下蛇目，如同夜明珠一样闪闪 发光。她这一举，也算得上是为民除害，赢得了新兵对她的敬畏。对于浑敦要实现女天下，增加了几分信心。

浑敦魔王毁灭了巨蛇，继续率大军东进，过了大峡谷，走出很远，又进入一个大群生圈区。这里的人已经得到浑敦魔王东来的消息，有的已知浑敦

看禁书禁片禁闻就翻墙上禁书网：http://www.bannedbook.org/

杀男留女，便　带着女人往盘古山奔逃。有的也听说过浑敦魔王的历害，偏要亲自与浑敦较量一番，这样的男人是多数，他们准备了大松木棒和石棍，在等候浑敦的到来。且说浑敦大　军过了大罗山，见河边有群男女在歌舞，浑敦魔王停下看了一会，同时也发现有的男人正在打女人,她即下令下去杀!魔王直奔人群，王鸢、夏蛟、大熊、祖豹，各　带女兵进行围杀，凡是男人就休想逃出。且说在河边的男女，见浑敦手持金棍飞来，　便拿起石棍松棒，英勇截杀，不料浑敦气力太大，金棍一下!就把那石棍击个粉碎，松棒击出很远，手被震得麻木，几个回合，就打死男人十几个，其余男人不敢再抵 抗，即急走而逃，有的被四将截杀，有的逃往盘古山而去。女人一个也跑不掉，全　部网罗收编。浑敦魔王见男尸遍地，亦仰天哈哈大笑，即刻破腹，掏出心肝，张开血口大吃一顿。魔王吃男成癖，三天不吃全身无力。对于女人，她确实不打不杀，多又非常关怀爱护。因此，受过男人打骂欺负的女子，对浑敦崇敬之至。那些恨浑敦　的女子，见浑敦的女

看禁书禁片禁闻就翻墙上禁书网：http://www.bannedbook.org/

兵如此多，被四将一分，编入队中，发给一条长棍，有吃有喝的，也气消大半。又听浑敦魔王天天宣讲，要求大家为实现女天下而奋斗。到了这一步，不听也得听，不干也得干，不干没出路，跟随大帮走，总有安全感。

浑敦氏，从那些受过男人迫害的女子口中得知，东方有个盘古山，有一男王叫盘古氏，正在领导开天辟地，已经声势浩大，名扬四海，男人们都在往盘古山聚集。浑敦听了，哈哈大笑，说道："踏破铁鞋无处觅，得来全不费工夫。"于是即刻下令东进围剿盘古山!说也奇怪，越往盘古山方向走，天牙地齿越多，飞行甚为困难。浑敦氏即命王鸮军走在前面开路，行速较慢。一路上爬山越岭，穿乡走村，依然见了男人就杀，见了女人就收编，踏上新地区就宣讲"杀男留女，实现女天下"的好处。男人亦闻风而逃，没有人再敢出来抵抗，女人亦随她收编，如此拉起，浩浩荡荡三千女子军。人多龙也怕，一日路过龙潭大泽，蛟龙成群，头仰水面，见人群如蚁，从水边走过，有的蛟龙，便大胆蹿上岸来吃人，

看禁书禁片禁闻就翻墙上禁书网：http://www.bannedbook.org/

那知浑敦带着四将，早在岸边巡回，见那蛟龙一登岸，就被浑敦从上空打下!打得脑浆喷出，血肉纷飞!一声惨叫，吓得众蛟远退。浑敦大军，终于安全渡过蛟龙潭，再往东来，渐见天高地广。

盘古氏领导的开天辟地运动，逐日深入人心，围绕盘古山方圆千里，已经开辟得天高地广，天空可以飞行，地面八方有路。男女共存，恋爱自由，集体劳动，受教天道，老幼病残，都有饭吃。因此，从四面八方来投靠的男男女女，愈来愈多。所以有关浑敦氏魔王杀男留女的传闻，盘古氏已经知道。一日，晚餐之后，盘古氏与众人正在听巨灵讲《天道》时，忽闻老子天尊驾到，众人齐出欢迎，只见老子骑在青牛从上空降下来，盘古与巨灵迎上去行礼。老子天尊向众人拱手还礼，便对盘古与巨灵道：“今得神龟提供消息，天下有魔王浑敦氏，主张杀男留女，实现女天下。行为极恶，十分猖獗，已经募集女兵三千，正向盘古山开发。此魔非同小可，力大超众，至今没有遇敌手。汝等不可掉以轻心，当以决生死之准备。”又对巨灵童子道：“必须助盘

看禁书禁片禁闻就翻墙上禁书网：http://www.bannedbook.org/

古取胜!取胜之日，即当众宣布立盘古氏为大王。事成汝早回。”说罢，拱手一声：“无量天尊!”骑上青牛，踏空而去。

送老子天尊走后，巨灵童子秦供海，亦对盘古道：“看来形势严峻，否则吾师不会亲临。小道决定先派遣几人前往西方探听魔王已行至何地?我等亦可有备；其二是先成立一个三百人阻击队，途中拦截魔王前进速度；其三是令吉灵氏的开天队，选精壮男子三千，配以石斧，抓紧训练，准备打仗；其四是引诱浑敦魔王来盘古山下,进入我方埋伏圈内，歼灭之!到那时，浑敦魔王必与主公决生死，你可放心与她战,刀斧队有小道指挥。不知主公意下如何?”盘古氏道：“善哉，善哉!现在即召众首领会议，传达你的作战计划。”于是当晚，即在盘古洞召开了紧急会议。盘古对众人宣布了浑敦魔王带领三千人，将来盘古山杀男留女，实行女天下。众人听了惊讶而气愤!要求盘古抗!盘古氏道：“我们不仅要抵抗，而且一定要把魔王大军消灭在盘古山下!因此,我任命巨灵大道长，为作战总指挥!从现在起，各开天辟

看禁书禁片禁闻就翻墙上禁书网：http://www.bannedbook.org/

地队及服务队，都要听从巨灵大道的指挥，抽调谁去打仗，谁就得去!总之，大家都要齐心协力，打胜这一仗!”说罢，即有巨灵大道一一安排作战计划。众人及各队首领，都纷纷表示支持，决心战胜魔王!

巨灵大道听了侦探返回的报告，知浑敦大军距盘古山已经不远，为了争取准备时间和引诱敌人人埋伏圈，即组织起一支四百人的先遣阻击队，由巨灵亲自率领去打三天阻击战，然后引敌人埋伏圈。这阻击队共分四个支队，任命园征为一支队队长，主攻浑敦大军王鸮支队；任命浩雄为二支队队长，主攻夏蛟支队；任命丹涛为三支队队长，主攻大熊支队；任命曾峰为四支队队长，主攻祖豹支队。每个支队一百人，是以少数人引诱敌人向左右分散，以拖延其进军速度为主要目的。

巨灵氏率领先遣阻击队下山不足百里，即与浑敦大军相遇。巨灵命园征引王鸮向左侧追击，只许引敌追击，而不轻易抵抗，亦使出敌追我跑，敌退我进之方法；命浩雄队引夏蛟队往右侧追击；命丹涛引大熊往左追击；命曾峰引祖豹队往后追击。任

看禁书禁片禁闻就翻墙上禁书网：http://www.bannedbook.org/

务明确后，各自去执行。且说两军相遇，巨灵氏手持石斧，凌空飞至手持金棍的浑敦氏面前，厉声吓道：“喂!浑敦氏，我叫秦供海，是奉我主盘古氏之命，前来良言劝你，休再作恶!不要执迷不悟，请你及早改邪为正,可免你万死之罪!否则就叫你死在盘古山下!”浑敦氏仰天哈哈大笑道:“你这毛贼魔男，竟然送上门来，胡说八道!”说罢，挥起金棍即打!巨灵出斧挡架，即刻震得手麻斧碎，便凌空而起，引浑敦追击，向往西飞去，浑敦追而不及，终于放弃。巨灵见浑敦回头，又回来引诱，叫骂浑敦无能，浑敦闻声又返回追击，追出很远很远，总追不上巨灵，又气得返回。浑敦见自己的大军已乱，杀声噪耳，鬼哭狼嚎，祖豹正在西追一伙魔男，正要凌空而下，助一臂之力，背后却被石子狠击一下，回头一顾又是巨灵。她忍疼奋怒，回头直追……如此你追我走，你退我追的游戏战，玩了三天，才把浑敦大军引入盘古山下埋伏圈内。浑敦大军追至盘古山下，巨灵阻击队已跑得无影无踪了。浑敦魔王向四顾一看， 盘古山下天高地广，西有乌鸦岭，背有天

看禁书禁片禁闻就翻墙上禁书网：http://www.bannedbook.org/

柱山，风景幽美，宽广敞亮。正在羡慕欣赏之际，忽然飞来一员大将,身细长高,生的人面龙头蛇身，手持一柄大金斧，金光耀目，寒气逼人，立于面前，威风凛凛的，对魔王喊话道：“来者生的女面虎头，龙身乌足，想来必是浑敦大王。久闻你不守本分，到处流窜，杀男留女，违抗天道。今日犯我盘古山，是可忍，孰不可忍，良言劝你回头是岸，痛改前非，替天行道,为民除害!趁早返回故土,领导开天辟地，立功赎罪。否则，今日叫你有来无去!”浑敦听了，哈哈大笑道：“不错!本王就是浑敦氏。看来你就是盘占山魔男之首盘古氏。今日本王也叫你死个明白，时下天地初分，魔男十分猖獗，到处迫害弱女，又以女子为食，真可谓是可忍，孰不可忍!如此男女共存，岂不是养男如狼，养女如羊。所以本王一定要杀男留女，实现女天下!只有这样，生在天地之间，才有女人的安身立足享乐之地。今是闻你在此，开天辟地，劳民伤财，欺世扬名，所作所为，危害众生!所以必须杀尽尔等魔男!”说罢，挥金棍直奔盘古，盘古氏抡起金斧向前迎敌，只见金棍金斧交架

看禁书禁片禁闻就翻墙上禁书网：http://www.bannedbook.org/

并举，相互撞击，火花飞溅。不提。

盘古与浑敦交手之后，浑敦的大将王鸮、夏蛟、大熊、祖豹，各率女兵齐声呐喊，奔盘古山冲杀而来!此时此刻，巨灵大道一声令下!牛角号响，伏兵四起，吉灵氏、长人氏、大鸠氏、公孙氏，也都手持石斧，英勇迎敌!盘古山下两军交战，；人山人海，乱如一团。四员女将横冲竖杀，力不可挡。巨灵大道，三千男儿如狼似虎，猛扑女兵。多数都是新编女兵，手持木棒抵石斧，怎是男儿敌手?又谁肯为浑敦女天下卖命?于是见那些猛男扑上来，即刻跪地投降求饶命!这些男人毕竟是上帝善良人种育出，个个心善，不忍杀一个跪地投降的女子，见哪个生得可爱，便弯腰背起逃走，离开战场，或趁战俘营，或趁乱私奔，自做夫妻去了。因此，浑敦的三千女兵，很快土崩瓦解。能为浑敦打杀的，仍然是与浑敦同窝出生的那三百多个魔女!他们虽然勇猛，但也总不及强男子，又何况是木棍对石斧!战到最后，王鸮伤重被活捉，夏蛟、大熊、祖豹，甘愿为浑敦的女天下牺牲的魔窝女兵仅剩下看管魔女幼儿的五十多个

看禁书禁片禁闻就翻墙上禁书网：http://www.bannedbook.org/

新女兵。巨灵下令，所有俘虏和幼儿，全部关押于盘古洞。盘古山下，鬼哭狼嚎，横尸遍野，血流成河。这就是上古罕闻的盘古山男女大决战。

回头且说盘古氏与浑敦氏交战，双方可谓龙虎斗，金棍对金斧，叮叮哨哨，硬碰硬，胜负难分。龙吟虎啸，忽而金棍摧西岭，忽而斧断天柱山。如此凶杀，三天三夜连续战，天上杀，地上斗，不吃不喝无尽头。战场观众愈来愈多，人人都乐为盘古加油鼓劲!忽然问，神龟刮起狂风，飞沙走石，有意击中浑敦双目,盘古乘机金斧劈下,浑敦突然落地，震得山摇地动!浑敦刚要凌空起，盘古金斧又杀到，只听一声惨叫,浑敦脑浆喷出,呜呼哀哉!开世首魔，浑敦魔王，疯狂一世，杀男留女，开世首魔，浑敦魔王，就这样落个遗臭万年。

魔王一死，那些受她迫害的男女，提着石斧，抢前来要将浑敦碎尸万段!大家都高呼“盘古万岁!万万岁!”巨灵氏与吉灵氏等众人，高高把盘古氏举起,“盘古万岁!”的欢呼声更进入高潮!巨灵氏秦供海，忽然跃身巨石上，说道:“现在郑重宣布：拥立

看禁书禁片禁闻就翻墙上禁书网：http://www.bannedbook.org/

盘古氏为天下大王!”众人又重新欢跳起来,高呼“盘古王万岁!万万岁!”昼夜通宵欢跳大庆。从此，人类有了自己真正为民谋福的盘古大王。

盘古称王后，在巨灵大道的帮助下，召开了首次议政会：决定一是扩大开天辟、地；二是宣讲《天道》；三是变各地为执政府；四是以《天道》为王法，成立一支护法卫队；五是释放战俘。会上，盘王任命巨灵大道为宣法师兼护法大队长。园征、浩雄、丹涛、曾峰为支队长。同时决定，由护法队负责，抬浑敦魔王尸体去各地示众，以平民愤，借以宣讲《天道》，发动群众参加开天辟地。会后把金棍授于护法队长。

议政会结束后，盘王与吉灵氏、大鸠氏等，亲自去盘古洞宣布释放战俘。在此，浑敦魔王的女将王鸢，要返故里，并提出要带走浑敦魔王的三个孩子。盘王批准了她的要求，这样加她自己生的一男一女共五个孩子，盘王见她带五个孩子走很吃力，便派了两个卫兵为她送行。临走时，情况突然有了变化，浑敦魔王的小儿子不愿跟王鸢走，抱着盘王

看禁书禁片禁闻就翻墙上禁书网：http://www.bannedbook.org/

的大腿要求留下他。盘王见这孩子很聪明，可怜他失去母爱，就答应他留下，并给他取了个名字叫“刑天”，是纪念开天辟地之意。有的战俘愿留下，有的战俘愿回故乡，盘王都准所求。

巨灵法师，奉盘王命，组织宣传队抬了浑敦魔王之尸，凡是魔王走过的地区，尤其害过人的地方都要去。走进一个村庄或部落，亦组织群众历数浑敦魔王当年犯下的杀男留女的罪恶，然后宣扬盘古王领导开天辟地和高举天道大法的丰功伟绩。临走前，把浑敦魔王的尸体割下一块，葬于此地，以示纪念。同时留下两个对开天谱辟地有经验的人，作为政府建政官员，领导众人开天辟地。如此，抬着浑敦魔王的尸体，走了一村又一村，建立了许多开天辟地政府。巨灵法师带着游行宣传队，走遍了天下。最后只剩下浑敦魔王的头颅。一日路过摩天岭时，忽然来了一阵狂风，飞沙走石，众人亲眼见到，浑敦魔王的头颅被卷进很深的一个大洞穴。巨灵法师亦见到了，认为这是天意。他走近洞穴看了看，即在洞穴上方，刻下“魔王洞”三个字。后来传说，

看禁书禁片禁闻就翻墙上禁书网：http://www.bannedbook.org/

凡是埋葬浑敦魔王肢体的地方，都变成了山；凡是埋葬其胃肠之地，都变成了江和湖。

光阴似箭，日月如梭，转眼十几年已过，浑敦魔王的小儿子刑天长大了，闻盘王府正在向外派遣开天辟地官员，刑天跑到盘王府，恳切要求参加开天队，盘古王说他年龄还少，再长几岁才能收他。他不干,他当着盘王的面飞向天体,灵巧上下表演。盘王见他如此迫切恳求，凑巧西南边区无人愿去，最后就叫巨灵法师把他派了去。刑天氏来到边区，很能尽力，年龄虽少，但心计花样多，他能团结群众，发动群众，能按照盘王旨意宣讲天道，组织群众参加开天辟地运动。由于他能以身作则，处处起模范带头作用，能体贴群众疾苦，深受群众欢迎和爱待。后来盘古王到各地巡察工作，特意来看望边区开天辟地情况，见刑天氏的成绩非常突出，就认定刑天是个好官。

自从边区开扩，消除了天牙地齿，断了天地相接的筋骨，天体减重升快，从日　升一寸至日升一尺，渐而日升一丈。由于天体升高，盘古氏的人体

看禁书禁片禁闻就翻墙上禁书网：http://www.bannedbook.org/

亦也随之上长了　一丈。故曰“天日高一丈，地曰厚一丈，盘古曰长一丈。”

天体在大风的鼓动下，逐渐旋转起来，呈螺旋式上升。人类看到自己在天体上龙下的大凹坑，随天体而旋转上升，都高兴地欢呼与自豪。从此，天高任鸟飞海”阔任鱼跃。盘古的开天辟地运动亦随之结束。普天同庆，新的生活开始。

开天辟地结束，巨灵法师即向盘王提出辞职，盘古道:“大师助开天辟地万年之久，辛苦于混沌黑暗中，所求不过是天高地广。今日大事刚成，恩酬未报，大师　何意早去?”巨灵大师道:“天高地广酬已足，贫道不向富贵求。何况当年有师约魔除天高是限期。世事无常总凭缘，难说他年不相见。”说罢，即要走，忽然飞来一群少年，恳求跟随去修道，巨灵法师无奈，凑巧当时阐教元始天尊正要招收弟子。于是告辞了盘古王，率领少年们凌空而起，直奔昆仑山麒麟崖玉墟宫。

看禁书禁片禁闻就翻墙上禁书网：http://www.bannedbook.org/

6
十日悬空大旱天下

天体上升天地广，众生见光熙攘攘。

恶魔趁机来复仇，八千岁月又生悲。

据《艺文类聚》卷一记载:“天地混沌如鸡子，盘古生於其中。万八千岁，天地开辟，阳清为天，阴浊为地。盘古在其中，一日九变，神于天，圣于地。天日高一丈，地日厚一丈，盘古日长一丈。如此万八千岁，天数极高，地数极深，盘古极长。后乃有三皇。数起于一，立于三，成于五，盛于七，处于九，故天去地九万里。”

作为人类头上天体的小月球，终因久伏地面行阴阳交流，阳付尽，阴吸足，与地面产生了“同性相斥”而被弹出。又在风神的鼓动下，逐渐上升九万里。由此可见，盘古一万八千岁，有一万年在开

看禁书禁片禁闻就翻墙上禁书网：http://www.bannedbook.org/

天辟地，仅有八千年的天高地广无毒日的好光里。”。

树欲静而风不止，自从浑敦魔王被杀，那神龟却认为魔死天下静，便找地方睡觉去了。而浑敦魔王的师父三足乌却在暗中为浑敦的死筹划复仇。她已经推算到，开天辟地断绝了天地相互拥抱的筋骨脉络，天体必远去。到那时阳光日毒无遮挡，便是她为浑敦复仇之日。于是她开始在太阳宫大魔殿研究“日乌术”，即研究利用三足乌，借助日光能化为太阳。她的这一研究，自然是上界治安王苍京默许的，企图借此机会，把上帝的人种全毁灭。因此，自开天辟地结束，天体日升一丈开始，三足乌亦开始暗中秘密来往地面上，寻找摩天岭魔王洞，收浑敦魔王的灵魂，转生为日乌王。从此，三足乌就利用摩天岭魔王洞，畜养培育训练日乌鸟。训练成功十只日乌鸟，约要七八千年的时问才能成功。

盘古王，自从天体升高，巨灵法师辞职，亦在考虑护法卫队队长的人选。这事不知怎么传到了刑天氏的耳中，从西南边区特意返回盘古山大王府，向盘王献殷勤，请求调入护法队，又给吉灵氏、大

看禁书禁片禁闻就翻墙上禁书网：http://www.bannedbook.org/

鸠氏、长人氏、公孙氏上礼品，求说情，……。他的暗中活动，很快生效。当盘王召老臣商定护法大队长人选时，盘王一提刑天氏，没有一个反对票，都夸张刑天氏在开天辟地中，确实做出显著成绩，人又年轻，又聪明能干，很适合上任护卫大队长这一重要角色。从此，刑天氏当上了护卫大队长，工作干得更加起劲。他凭自己的实干巧干，终于赢得盘古中央王府上下一致的好评。天体上升逐日加高，盘王和他的老臣亦逐日衰老。大家都鼓励刑天好好干，将来成为众所希望的盘王接班人。

天体上升到九万里，再也不能为人类遮挡毒日了。天上一个太阳，已经觉得有些热，但是总可以忍受，不妨碍正常的生活活动。人类在一个太阳刚适应不久，凑巧三足乌在摩天岭魔王洞培育的日乌鸟试验成功。她令日乌鸟开始复仇，第一天放出一只日乌鸟，化成一个太阳，人们虽觉得天气热了些，但是没人发现天上多了一个太阳。第二天放出日乌鸟二只，上空有了三个太阳，人们有了热得难忍受的感觉，才注意起上空有三个太阳。盘王闻报，即

看禁书禁片禁闻就翻墙上禁书网：http://www.bannedbook.org/

召开紧急会议，通过大家讨论分析，认定真太阳只能有一个，同时认定多余的太阳便是魔。于是盘王即命护卫大队长刑天氏,组织护法队上天驱魔!同时号召人民寻洞自救。

刑天氏得令后，即率护卫队冒着毒日，登上天柱山，各持石斧，轮流作战，一班一班地凌空而起，奔三个太阳杀去。如此一天,没有一个太阳掉下来。第三天，突然上空四日并出，刑天氏又带着护卫队上天柱山，轮班冲杀一天，还是毫无成绩。盘古王着急了，召开紧急会议，说道：“护卫队连战数日，毫无成绩。怎么办?魔日不退，反而逐日增多，旱情与日俱增，草木枯死，江河欲干，民生临危，如何是好?朕已非当年，今已老而无用!为王不能驱魔保护众生，真可惭愧内疚。为了挽救天下众生，朕决定‘招贤让位’!谁能消灭魔日，就把这天下王位让给谁!现在朕命令护法队即刻往下传达,要昼夜不停地往下传达到天下各地!由各地政府官员成立‘驱魔日监证组”将消灭魔日的人报上来。”说罢，刑天氏即派护卫队趁夜凉，往下传达。盘王又任命：刑天

看禁书禁片禁闻就翻墙上禁书网：http://www.bannedbook.org/

氏、吉录氏、大鸠氏、长人氏、公孙氏、园征、丹涛、“浩雄、曾峰等，组成“灭魔日监委会”，来组织领导这项救灾工作。

巨灵法师因开天辟地结束向盘王辞职归山，正要走时，忽然来了十几名少年要求跟随去修道，巨灵法师即收下他们，告辞了盘王，亦带着少年们凌空而起，飞奔昆仑山而来。因为元始天尊正在招徒，来到麟麟崖，进入玉墟宫，叩拜了元始天尊，请求收下这十几位少年，元始天尊见个个都是大德转世的官神，一并收了。巨灵法师向师叔元始天师表示了谢意，汇报了盘古开天辟地的概况，即告辞返回大罗山玄都洞，入八景宫叩拜了师父老子天尊，从此亦修炼不出。老子叫巨灵守宫修性，自己骑了青牛踏空去了须弥山紫霄宫叩见了师父鸿钧天尊，汇报了下界地面上的情况，又问：“小师弟天灵，何时下去造天行政?”鸿钧天尊道：“他已经下世转生于昆仑山下的落凰村，今年不过十七八岁，人称罗萨王子，姓望，名获。你下去找到他，把他保送给你师弟元始天尊，给他把记忆打开，等待时机下山，

看禁书禁片禁闻就翻墙上禁书网：http://www.bannedbook.org/

以统天地大政，以防魔篡王位，实现天道即有希望。另外，你当付出一个法身，转世人间，暗助官神执政。谨此委命。”老子领命，告辞返回。向师弟元始天尊和通天天尊，传达了师父鸿钧天尊的旨意。找到小师弟，送上了昆仑山。

这人世问，盘古王府上下官员都在忙于指挥救灾，盘古洞内没有水，盘王见山年河已干，到第四天又五日并出上空，盘王对刑天氏道：“朕不能等候被这魔日热死，今日朕要与你等去天柱山，亲自向魔日发起进攻!为民献身，死而后已。”刑　天氏一看，难以劝阻，即命护卫队全部出动来到天柱山，老臣吉灵氏等见盘王要亲自去灭魔日亦也跟随而来作监证。盘王对护卫队员道：“今天谁能先消灭一个魔日，就把天下王位让给谁!”重赏之下，必有勇夫。个个鼓足气力，争先恐后，手持大斧，奔魔日而飞去。众人一看，飞在最前面的是盘王手持大金斧，第二位便是手持大金棍的刑天氏(浑敦死后，盘王将金棍授予护法队长巨灵法师，巨灵走后，金棍授予刑天氏)，其余都是护卫队员，还有观热闹的少年。

看禁书禁片禁闻就翻墙上禁书网：http://www.bannedbook.org/

盘王在上空刚刚挥起金斧，就来了一阵狂风，旋得飞沙走石，天昏地暗，把盘王和刑天氏等十几个人卷入一个很深的干涸枯井里。当盘王与众人醒来时，只见这井底较大，都是乱杂石块，向上望去，仅见有一碗口大的天空。盘王命刑天氏带着两个年青人冲出井口，想法救人。结果上冲至半途而归，谁也没冲出去。这使大家失望和垂头丧气，没吃没喝。盘王道："现在上方井口已没，天黑了，大家都睡觉休息，明日一定要冲出去！否则大家都得干死饿死在这里。"说罢，大家都睡去。盘王的金斧和刑天氏的金棍，闪烁着光芒，井底石壁上好像有荧光石放射，照得井底发亮。

盘王睡至半夜，忽听井底有轻微乱石声，坐起来一看，只见井角乱石中拱出一只大龟来，龟甲上有明显的辉光。那龟走近盘王瞅了瞅，又回头慢慢拱进了乱石之下。盘王感到有一线生的希望，即刻起来跟踪那龟，他用手分开乱石，发现有一洞穴，伏耳可听到里面有水声，即刻不自主地喊道："有水声！有水！"刑天氏闻声而起，众人随之而来，大家

看禁书禁片禁闻就翻墙上禁书网：http://www.bannedbook.org/

齐动手挖掏洞穴，结果愈挖愈大，掏出了碎石，水声亦也愈来愈大，一看，里面是个镶有荧光宝石的隧道。刑天氏带着众人逐渐往里深入，拐了一个弯，水声极大，见到了暗光，一出道口，便是一条河。渴极了的刑天氏，一头扎进河里，痛痛快快地，喝了一顿甘甜的河水，欢呼叫起来！众人遂后一个又一个跳进河里，大喝一顿，最后跳进去的是盘王。盘王已多日没有笑声，大旱之中喝足了水，真是苦中有乐，亦也敞开胸怀，放声哈哈大笑起来！突然有人把鱼扔了过来，盘王才发现，大家都在饥不择食地，捉鱼吃，盘王才即刻有了食欲。大家吃饱后，只见头上的天不高，仿佛又回到了天地初分的混沌时代，可以见到天底上的石头。这是地下洞天，草木茂盛，古柏青翠。盘王即率领众人沿河而下，走约二里多路，没路了，迎面都是悬崖峭壁，河水从石缝中流去，随壁拐弯，穿过地下森林约又有三里远，迎面便有充足的阳光射进来，大家都兴奋得欢跳起来。便加速脚步走近一看，没有路，只在高高的悬崖峭壁上，有一线阳光射进来。盘王又率领众人沿悬崖

看禁书禁片禁闻就翻墙上禁书网：http://www.bannedbook.org/

拐弯右行，忽然发现陡壁崖上有一较为宽些的天空露出，便对刑天氏道：“这里有可能飞出去!你领着几个少年先试一试。”刑天氏便开始带着几个少年试飞。刑天试飞几次没成功，惟有少年郁仪和张花冲了出去，他们俩在外面飞游一圈，又返回来说道：“上空已出现七个太阳，炎热如火。这里上方是座大山，这一线天南侧又是一座大山，看来此地是重山叠嶂。”盘王听了，忧心道:“我们在此有吃有喝，是不愁，不过盘古山众兄弟姐妹可就惨了，要想法把他们救出来!”刑天氏想出办法了，说道：“叫郁仪和张花带着大王的金斧冲出去，把上面一线天的口子开辟扩大，岂不能多飞出几个人，趁夜天凉，飞出去打听寻找盘古山，把众人都接来便是。”盘王与众一听,好办法!郁仪和张花,便带了盘王的金斧，真的又冲了出去，在外面，抡起金斧开扩空间。且说有几个队员，随盘古游走时，忽然发现森林巨石穴下有一盘大蛇,在睡眠,刑天氏担心它醒来害人，恨恨打它一金棍!那蛇头即刻脑浆喷出，身躯蹦起，大片的树木被它的伸缩扫倒!方才逐渐伏地不起。它

看禁书禁片禁闻就翻墙上禁书网：http://www.bannedbook.org/

住的洞穴，一看便是人工所造。大家跟随刑天氏人内一看，发现一角石台上，有金光闪闪的黄金宝剑和刀斧类。盘王道:“看来这是上古人类的仓库，不知发生了什么事情，人类都死绝了。”这蛇肉，便成了大家的美餐。

郁仪和张花轮班挥金斧，把出口扩大了，刑天氏和少年们都能飞出去。刑天氏便收下郁仪和张花作为正式护卫队员，以示奖励。天色渐暗至黄昏，刑天氏带了郁仪和张花等五六个人，飞出了一线天，郁仪带出三块荧光石，刑天氏接过放置在这座山的顶端，夜间发光，作为夜间返回的标记。他们下山后，发现一山的背面有个“幽生洞”，去打听往盘古山的方向，凑巧所访问之人正是刑天氏童年在盘古洞托儿所时的好友夏耕氏，夏耕热情取水招待，闻刑天氏当了护卫队长，便请求参加护法队，刑天氏即刻收他。原来此地离盘古山不远，其中只隔一座山。夏耕作向导，领着往东北方向飞去。天色黑下来，到处可见被毒日焦化的草木在燃烧……

刑天氏带着少年们走后，盘王与园征、丹涛等，

看禁书禁片禁闻就翻墙上禁书网：http://www.bannedbook.org/

继续寻找出口,沿着一线天下高高的悬崖西行不远,盘王又发现了那只大龟，只见它爬进一个石壁拐弯处，盘王，谴上一看，原是一个洞门，大家即刻欢跳起来!进入洞门不远，上方亦镶有荧光宝”石灯，并且每隔十几步,便有一组台阶,盘王等步步登高,走过约几十个宝石荧光灯和几十组台阶,便是出口。这出口是用一块巨石堵塞着，被盘王和园征一使劲就推了出去,出了这隧道口一看,是在一个山沟内,这沟并不深，可以左右为路，走出大山。园征就借用盘王的金斧，在这洞口上即刻下了“一线天盘王府”六个大字。又寻了几块荧光宝石放置在门口的巨石上，作显眼寻找的标记。但是那只龟却去向不明。天黑下来，盘王说道:“这块地下天地，隧道出口用巨石堵塞着，说明居住在这里的人远走后没回来，或者回来后堵塞的，以防猛兽进入。或者居住这里的人，夜间睡后被大蛇给吃了……”议论至深夜，对丹涛道:“明早晨你到山顶上去观望有几个太阳。”丹涛答应从命，便睡了，盘王心事重重，到天亮才睡着。

看禁书禁片禁闻就翻墙上禁书网：http://www.bannedbook.org/

次日晨起，丹涛和园征来到这山顶上，东方红霞满天，太阳没有出来。忽见远远有群人飞奔而来。近前一看，是刑天氏、郁仪、张花、还有夏耕氏、公孙氏、吉灵氏、长人和大鸠氏等上千人，男女老幼跟随而来。丹涛和园征，便扶老携幼，来到一线天盘王府的人口，如此，陆陆续续大半天，迎人上千人。东方天上已经升起十个太阳……

老臣们见了盘王，个个感激流泪，大鸠氏道："听说你们被风卷走了，大家都为盘王担心，想不是摔死了，便是热死了。没想到不仅没有死，而且还逢凶化吉了！这个地方凉森森的，有吃有喝的，你也没有忘了老臣，真是托您的福！"公孙氏道："这几天魔日逐渐增加，盘古山已有不少老年人干渴而死。今日幸亏刑天的护卫队，把我们营救到此地，否则再过一日没水吃，就干死了。"一边说，走到河边来，人人痛痛快快地大喝一顿甜滋滋的清水，有的下水吃鱼，有的分食蛇肉。长人氏叹了口气，说道："有天的时候，大家总嫌天低，空间狭窄，行动不便。而现在天远去了，魔日又来作乱，竟然与日

看禁书禁片禁闻就翻墙上禁书网：http://www.bannedbook.org/

俱增，今日十阳悬空，真是可怕!幸得盘王福大，得此一块地下宝地，水食充足。只可怜天下苍生，水食不足，岂不灭绝!原希望出榜‘招贤让位”能鼓励以刑天为首的护卫队的年青人，能在重赏之下，灭了魔日。而现在来看大失所望了。真令人担忧与可怕。”刑天氏刚要加以解释，守门的护卫队员，忽然进来报告道：“自昆仑山来了一群青年，要求见盘王，不知大王意下如何?”盘王道:“既然是远方来客，请进，请进。”盘王坐到大长石上等候了片刻，只见一行十三人，有男有女奇形怪状，走在前面的少青年更令人注目，生得碧颅秃褐，欣赢三舌，人首鳞身。刑天氏道:“大王当小心，我看他们像些妖魔。”盘王道:“休要胡说，人不可貌相!”说罢，那门卫指着盘王，对来客道:“他就是盘古大王。”走在前面的少青年向盘王拱手致礼道:“祝大王万寿无疆!臣姓望，名获，字子润，道号天灵，是昆仑山人氏。时下魔日发难，日趋严重。臣等闻大王招贤让位灭魔日，故特赶来应召一试，请大王开设试场，让小生灭魔日。”刑天氏在旁道:“十日悬空，这等

看禁书禁片禁闻就翻墙上禁书网：http://www.bannedbook.org/

炎热，叫大王出去热死么?汝等分明不存好意!我护卫队连战魔日数日都未成功，你等乌合之众，就不必瞎折腾了!趁早返回你的昆仑山吧。”盘王道:“不可回，不可回!当以天下苍生为重。‘招贤让位”不可失信于天下!只要能灭魔日救得天下众生,热死盘古一人也值得!请灭魔日监委会委员全体出动!”刑天氏无奈，只得从命，又很担心天下王位被这帮少青年夺走，于是叫护卫队也再参赛一次。盘王起身带头，叫大家喝足了凉水，拿了金斧，出洞上山而来。毒日之下，气温如火，个个热得呼吸如牛。但是以天灵为首的十三少青年，则似乎无热感。到了山坡平地处，盘王道:“就在此面对上空十日，应试。”这时候，只见有十个少青年横排一列，由少年天灵，每人发给一张弓箭，每人包灭一个太阳。刑天氏一看，即刻提议道:“慢来!慢来!应由我们护卫队先试!既然是比赛，所用兵器必须平等!把弓箭给我们先用，如何用法也得教我们!”少年天灵笑道:“可以，可以!”说罢，即递弓箭给他，并教他如何用之……刑天氏一看，很简单当即学会，便把弓箭

看禁书禁片禁闻就翻墙上禁书网：http://www.bannedbook.org/

分给了夏耕、郁仪、张花等九人，由他亲自先发射了第一箭，连射三箭，都落空，他才埋头不语。夏耕等亦也无话可说，谁也没把魔日射下来。弓还原主，少年天灵又重新把弓箭分发给十少年，然后说道："注意!鸠回射第一太阳，黄倪射第二太阳，李靖射第三太阳,摩敬射第四太阳,多闻射第五太阳，广目射第六太阳，屏翳射第七太阳，飞廉射第八太阳，秦广射第九太阳，祝良射第十太阳。开始!"说罢，叫祝融和禺虢断魔日退路。少年天灵，则一直在默默念咒，口中不断地在祈祷。众人等候了一刻工夫,忽见十日突然少了九日,立刻觉得气温下降。少年天灵道："成功了!请大王回宫吧。"盘王笑道："太好!天下有救了!尔等一起返回吧!"天灵道:"回宫等候。"说罢，大家亦随盘王返回。回到一线天盘王府。盘王即组织歌舞大庆之。一回工夫，十少年返回，惟独鸠回一人空手而回，其余九人，每人手中箭头上穿着一只三足日乌鸟。盘王即刻迎上去一一拥抱以表感谢。众人即为之鼓掌和歌舞欢呼。惟独刑天氏沉默不语。随后事先派去断魔日后路的祝

看禁书禁片禁闻就翻墙上禁书网：http://www.bannedbook.org/

融和禺虢也赶到，盘王听了天灵介绍，亦一一接见拥抱，以示热情欢迎。

消灭了魔日，十三位青年英雄到齐，盘王要召开“庆功让位大会”，便叫刑天氏和郁仪等，到新发现的“万古宝库”中，取来十三把“万古宝剑”。大会开始，盘王把十三位青年请上台来，然后说道：“消灭魔日，大功盖世!救了天下众生，可歌可颂!现在朕代表天下众生，向以天灵为首的十三位青年英雄表示最崇高的敬意!并将新发现的‘万古宝库’中的‘万古宝剑’，赠送每人一把，以示奖励!”说罢，即将‘万古宝剑’一一分赠每个英雄手中。众人不停地鼓掌欢呼。

然后，盘王又郑重地宣布道:“自从天体远去，魔日亦来发难众生，朕曾命刑天的护法卫队进行抵抗，但是没有成功。反而魔日数量与日俱增。为了拯救天下众生,所以要宣布‘招贤让位’。重赏之下，必有勇夫!今 E1 终于实现了，朕郑重宣布：自今日开始，就请青年英雄首领天灵，继任天下王位!”声音未了，夏耕氏急急跳出阻止道：“不可!大王不可

看禁书禁片禁闻就翻墙上禁书网：http://www.bannedbook.org/

让位!天下有难，匹夫有责，天灵等射下魔日，大王已给与名利赏赐奖励，这就足够了!论起功德，这些少年远不及刑天氏!大王若要让位，当该让给刑天氏!”盘王笑道:“为王说话，怎可出而反尔?为王之本就是保护众生，以能者为贤为王。今日本王在魔日面前，表现无能为力，失职。刑天。固然功高，但是魔日面前，同样无能为力。所以今后之王位惟有天灵继任。”天灵站起来说道:“依大王的‘招贤让位’之诺，天灵当继任王位。但是时下天旱，民生难保，天灵暂缓继任，欲实现‘造天行雨’之后，方可继任称王。所以诚望盘王继续王位，并望大力协助‘造天行雨工程’!否则,天下众生不可挽救也。”众人听了，报以激烈鼓掌与欢呼。盘王听了要“造天行雨”，更乐得心花开放!

看禁书禁片禁闻就翻墙上禁书网：http://www.bannedbook.org/

7
天皇领导造天降雨

天皇造天救众生，刑天作弊谋王位。

子夜擅自移地支，造成西北天不足。

据《龟历》记载：“盘古氏之后，天皇君继之，姓望，名获，字子润，道号天灵。生得碧颅秃褐，欣赢三舌，人首鳞身。有兄弟一十三人，生于雍州昆仑山下，以木德王。其时天体上升而远去，并有十日悬空，火毒苍生。又地壳未尽坚固，屡屡遭逢劫火。天皇始制天干地支，以造天降雨及定岁之所在。十天干日：阏逢、旃蒙、柔兆、强国、著雍、屠维、上章、重光、玄默、昭阳；十二地支日：困顿、赤奋若，摄提格、单阏、执徐、大荒落、敦样、协洽、沼滩、作噩、阉茂，大渊献。造天成功，天地两派从此分。兄弟在地各一万八千余年。” 盘王

看禁书禁片禁闻就翻墙上禁书网：http://www.bannedbook.org/

听天灵说要“造天行雨”，高兴得不得了。对天灵兄弟更加刮目相看，热情招待。用餐后，便叫刑天氏通知召开王府会议。刑天道:“大王,莫听天灵小儿：那些鬼话!他们射下魔日，纯属用歪门邪道之术，只怕是个障眼法，难说明日魔日 不出来!现在他们又大言不惭地吹呼‘造天行雨’,岂不在骗三岁小孩么?纯属劳民伤财之儿戏，不可信!”盘王道：“现在天下大难当头，只要他能造天下雨，救天下于酷旱，我们就该尊敬他和服从他!不必再哕唆,快去通知!”片刻之后，天灵、吉灵、大鸠、长人、公孙、园征、浩雄、丹涛、曾峰、刑天等全到。

王府成员来齐，盘王说道：“灭了魔日，今天就不那么热了，功归天灵兄弟。天灵提出要造天行雨,本王和在座的王府官员都表示坚决支持和欢迎!人力和物力，本王将尽最大努力去筹集满足供应!但不知都需要些什么，请天灵说来大家听。”

天灵道:“众所周知，头上有天之时，天为阳，地为阴，天地行阴阳交流，万物得以滋润而生。而今日，天远去，天阳断，孤阴不生，单阳不长。所

看禁书禁片禁闻就翻墙上禁书网：http://www.bannedbook.org/

以毒日出，天下旱。如不及时造天行雨来补救，上帝所育人种全灭矣!因此,天灵是奉上命来造天行雨，以挽救众生。造天所需之物质，需派人去上空九万九千里之外，取阙逢星、旃蒙星、柔兆星、强圉星、著雍星、屠维星、上章星、重光星、玄黓星、昭阳星的真阳物，用以制天干。同时要围绕地球挖出十二口地支井，要下挖九百九十里之深度，以取地下之真阴,用于与天干相接,形成阴阳交流的混合气，以制造透明的大气天板。它具有滤除日毒之功能。当十天干与十个地支接通后，剩余两个地支一是用于吸引天干旋转，二是放射出的真阴能与残阳结合成云雾，用以降雨。大体上就是这么个机原。

“关于‘造天行雨’工程的实施计划，初步预造六天：即四王天、忉利天、夜摩天、兜率天、乐变天、他化自在天。需高空天工二十人，普通天工三十六人，共五十六人；十二地支井，即困顿井、赤奋若井、摄提格井、单阏井、执徐井、大荒落井、敦样井、协洽井、沼滩井、作噩井、阉茂井、大渊献井。共需高等地工十三人，普通地工七十二人，

看禁书禁片禁闻就翻墙上禁书网：http://www.bannedbook.org/

共八十五人。

“造天行雨工程的总工程师和总指挥，由我天灵担任。不过大王还须协助推荐一位年青力壮的官员上来作副总指挥，负责工程人员的吃饭和住宿，并指挥地工部十二地支井的开挖工作。不知大王意下如何?”

盘王道:“善哉，妙哉!天空之大浩瀚无边，工程之大非人力所能及。朕为王远远而不及，要实现这等工程，同样是人无头不走，鸟无头不飞。朕愿封造天总领为皇(比王更大之意)，造天者称天皇。朕推荐年青最能干的官员刑天去做副总领，他年轻有为，想一定能协助天皇圆满完成造天行雨工程。不知刑天可否愿意?”刑天氏道:“乐意!乐意!”

天皇道:“臣初步计划先行招工，选拔具有神通功能的高级人才，组成天工部，这些人才，由我亲自去选招。而地面上的地工，就分工给副皇刑天去招。要招十二高级地工为挖地支井之首领，同样要具备有特殊功能之人，还要招一名具有神通功能的丈量工，普通精干地工要招七十二人。开工后所

看禁书禁片禁闻就翻墙上禁书网：http://www.bannedbook.org/

用工具及工人生活,均有副皇去负责准备。”盘王道:“工程艰苦庞大，一心不可二用。刑天的护卫队长之职，暂交给郁仪担任。这样可以集中精力参加造天工程。散会后，天皇与刑天就可以去招工了。”说罢，散会而去。

天皇招高工，带了鸠回等十二弟子，首先返回昆仑山玉墟宫，向元始天尊作了工作汇报，并再请求高工六人，普通天工三十六人。元始天尊道:“师弟，高工还可给你补充六人，普工不多了。你去大师兄人教老子处和你三师兄处选拔吧。”天皇道:“就依二师兄之言。”说罢，便告辞南去大罗山拜见了大师兄老子天尊，汇报了工作情况，老子抽调弟子二十人支援天皇。天皇告辞了老子天尊，又北去蓬莱山，拜见了截教主通天天尊，求得十六人。这样就凑足了普通天工三十六人。

副皇刑天氏，把护卫队长一职交给了郁仪。又向盘王请求调夏耕到地工部，他就带了自己的心腹去招地工。夏耕问:“副皇要招啥样人?”刑天道:“要招十三个具有神能或特殊功能的高级地工，七

看禁书禁片禁闻就翻墙上禁书网：http://www.bannedbook.org/

十二个普通地工。”夏耕道：“据我知道‘幽生洞’有几个人可选择。”刑天氏道：“那就去幽生洞!”说罢，两人凌空而起。飞行不久，忽然来了一狂风，把两人卷走了，醒来是在山沟里。夏耕道：“这次招工，一定要招能听我们话的人!技艺高低并不太重要。”刑天道：“为什么?”夏耕道：“副皇当知，天下都评论你是盘王最好的继位人，天下王位当该让位于你。不料半箏途杀出了天皇来。幸好他没继位，只等候造天成功。所以不能让他成功，他失败后，趁机把他轰回昆仑山，副皇仍有继王位之希望。这个机会不能错过!所以所招地工,必须是绝对忠于副皇的人。”刑天道：“妙哉!妙哉!好兄弟，就按你的意思办!成功之后，兄弟不会忘你，一定共享王宫之乐!”夏耕道：“口有些干渴，去寻口水喝!”说罢，即随沟往前走，到处都是草木枯焦，沟塘干涸。走出不远，发现一个洞，上面刻有“浑敦洞”三字。二人刚要登台阶而上，洞口走出一位老妇，生得鸢头人身，发白而佝偻，夏耕向前施礼道：“阿妈你好!给口水喝吧!”老妇道：“大旱之年，水贵如金。二

看禁书禁片禁闻就翻墙上禁书网：http://www.bannedbook.org/

位从何处来?”夏耕道:“从盘王宫来。”老妇道:“请进吧!”只见这洞中有许多的小洞室。老妇把客人领进自己住的室内，竹筒内有水，两人喝过，老妇问道:“盘王身体好么?”刑天道:“很好!您老认识盘王么?”老妇道:“认得。你们知道有个叫刑天的么?”夏耕道:“他就是刑天!”刑天氏忽然记忆起，便跪地惊讶地说道:“您是王鸮阿姨么?”老妇笑道:“不错，不错。好久不见，你们都长大了，认不得了。”刑天问道:“阿姨怎会记得我的名字呢?”王鸮道:“你母亲叫浑敦氏，是女王。她当年在天地初分之时，主张‘杀男留女，实现女天下’。结果在盘古山男女大决战中，你母亲等都牺牲在战场上。我和你们这些孩子，都被关押在盘古洞。战争结束后，盘王宣布释放战俘，我从战俘营出来时，要把你和你哥哥妹妹一起带走,盘王也批准了,可是你就不走，抱着盘王的大腿请求留下，盘王就留下了你，取名叫刑天。所以永远难忘。”说罢，又问道:“他叫什么名字?”刑天道:“他叫夏耕，也在盘古洞托儿所长大。”王鸮一听,说道:“那夏耕可能是夏蛟之子。”

看禁书禁片禁闻就翻墙上禁书网：http://www.bannedbook.org/

然后转身对夏耕道："当年你母亲名叫夏蛟，是浑敦女王的第二大将。你有个妹子叫夏英。女王有四大将，第三位叫大熊，生了一男一女，男名叫大憝氏，妹名叫大风；女王的第四位大将名叫祖豹，有一男一女，男名叫祖状，妹名叫祖罗。说来咱们都是一家人，但不知二位到此，有什么事要姨帮助?"夏耕道："盘王要造天行雨，叫我们俩来招具有神通或特殊功能的高级地工十三名，招普通地工七十二人。"王鸢道："这好办!高级人才我家就有四位，刑天的哥哥以我姓为姓，名叫王子夜，在摩天岭学'移山缩地术'；刑天妹叫王魃，是学'日乌术'的；我自己生一男一女，子名叫王小虚，精通'草木语言术'的，女儿叫王娆，是修'移水术'的；另外，夏耕的妹子叫夏英，是修'用风术'的，夏耕在幽洞修'生物转化术'的；大熊氏之子大憝氏，是修'神通禽兽语言术'的，妹子大风是修'禽兽战术'的；祖豹之子祖状是修'蛇变术'的，其妹祖罗也是修'蛇术'的。另外，还有三位；一位名叫犁魂，一位名叫奢比，都是玩虎狼修蛇术的。另一名叫管修，

看禁书禁片禁闻就翻墙上禁书网：http://www.bannedbook.org/

是修道术的。正好凑十三人。其余七十二普通地工，即从我的‘武术班’挑选即可。”夏耕道：“好!都是咱们自己人!”刑天氏也高兴得不得了。王鸮道：“你们俩先随便走走，我去派人通知他们回来应招。”说罢，即出门凌空而去。

王鸮走后，刑天和夏耕在浑敦洞内走了一圈，只见洞内一端，有一清泉，不断向外冒水，溢出水向北侧流去。两人转了一会儿返回，刚入室内小坐，王姣回来了。只见这姑娘生得浓眉大眼，白白净净很俊秀，刑天氏一见钟情，自我介绍道：“我叫刑天氏，你叫什么名字?你长得真漂亮!”王姣道：“我叫王姣，听说你是来招高工的?”刑天氏道：“是的，你愿去参加造天做地工么?”王姣道：“愿意!你们能招收我么?”夏耕道：“刑天氏是我们‘造天工程’的副总指挥，是副皇。官位比王还大呢。说了算数!”正说间，王子夜、王魆、王小虚、夏英、大懿氏、大风、祖状、黄姬、犁靓、奢比、管修、祖罗，女歧等，陆陆续续到齐。王鸮返回，七十二地工名单也报了上来。王鸮把王子夜、王魆、刑天拉在一起，

看禁书禁片禁闻就翻墙上禁书网：http://www.bannedbook.org/

认了亲兄弟姐妹。叫夏耕也认了自己的妹子夏英。王鸾将当年浑敦女王领导“杀男留女,实现女天下”和“盘古山男女大决战”之惨败情况，一一做了介绍。这些人凑在一起，也都感到情投意合，亲如手足。夏耕氏最后对大家说道:“大家今日能聚集一团参加做造天地工，这也是天意缘分!今后要听‘造天工程’副总指挥，副皇刑天氏的指挥，听副皇刑天氏的话!大家就会有光明前途!”说罢，众人报以鼓掌。

天皇招工最后去了蓬莱岛,返回时就在北方的东海之滨附近，选择了一块天之中心地点，建立起“造天工程”基地和天皇府。然后，便定期择日举行开工大典。开工之日，天气晴朗，一轮红日自东海升起。天皇府前人山人海,牛皮鼓响,牛角号叫,笙吟笛鸣,热闹非凡。只见天皇和他的十三个弟子，空中绕场一圈。忽听上空天乐响起，原来是鸿钧祖师，在老子天尊，元始天尊，通天天尊的陪同下，行空而来。台下盘古王、天皇、刑天副皇、吉灵氏、大鸠氏、长人氏、公孙氏、园征、浩雄、丹涛、曾

看禁书禁片禁闻就翻墙上禁书网：http://www.bannedbook.org/

峰及在场万众，都在跪地欢迎。盘王与天皇安排鸿钧祖师等就座后，由吉灵氏主持大会，他宣布道："现在，造天行雨工程开工大典开始!天乐队奏《开世曲》!"众人起立，严肃静听。然后大家就座。

鸿钧祖师立起来说道："诸位众生：吾理解欲界之苦,上帝叫你们到此吃苦是消前罪,以返天界。为挽救天下众生于大旱和永久生存,必须造天行雨!祝你们在盘古王的领导下,争取早日造天行雨成功!"众人报以热烈掌声。

随后吉灵氏宣布道:"现在，欢迎盘王下达'造天行雨工程'开工令!"

盘王在众人激烈掌声中，站出来说道："诸位众生：自从天体远去，天下大旱，尤其十日并出，毒害天下，使众生死亡大半。幸得天皇兄弟一十三人，不顾炎热火烤之苦，及早灭了九个魔日，挽救了天下众生。现在，天皇等为了彻底解除大旱，立志造天行雨，甚受天下众生欢迎和支持!为了加强'造天行雨工程'的管理和领导，朕任命天皇为造天行雨工程总指挥,封位天皇;朕任命刑天氏为'造

看禁书禁片禁闻就翻墙上禁书网：http://www.bannedbook.org/

天行雨工程副总指挥，封位副皇。朕诚望参加造天的天工和地工及服务人员,要紧紧团结在天皇周围，服从指挥，齐心协力，争取尽早实现造天行雨!现在朕命令你们，立即上岗开工!”众人报以激烈掌声。吉灵氏又宣布道:“现在，欢迎天皇，下达‘造天行雨工程’施工令!”

天皇在众人掌声中走出，下达如下施工命令：

“为了‘造天行雨工程’的顺利完成，特成立如下三个部：一日天工部，二日地工部，三日生活福利部。

天工部：制十天平均需天工上飞九万九千里，至指定地阙取真阳，与地支井连　配、形成阴阳交流。现任命鸠回为天工部主任,兼负责制第一天干，上飞至阙逢星取真阳，与地面第一地支困顿井的真阴相连接，形成阴阳交流，以制甲干；命黄倪制第二天干,又称天之乙干,需上飞至旃蒙星上取真阳，下与地面第二地支赤奋若井真阴相连接；命李靖制第三天干，又称天之丙干，至柔兆星上取真阳，下与地面第三地支摄提格井的真阴相连接；命摩敬制

看禁书禁片禁闻就翻墙上禁书网：http://www.bannedbook.org/

第四天干，又称天之丁干，上飞至强国星上取真阳，下与地面第四地支单阙井真阴相连接；多闻制第五天干，又称天之戊于，要上飞至著雍星上取真阳，下与地面第五地支执徐井的真阴相连接；命广晴制第六天之己干，上飞至屠维星取真相，下与地面第六地支大荒落井的真阴相连接；命屏翳制第七之庚干，要上飞，至上章星取真阳，下与地面第七地支敦样井的真阴相连接；命飞廉制第八天之辛干，要上飞至重光星上取真阳，下与第八地支协洽井的真阴相连接；命秦广制第九之壬干，要上飞九万九千里外，至玄默星上取真阳，下与地面第九地支湄滩井的真阴相连接；命祝良制第十之癸干，要上飞至昭阳星取真阳，下与地面第十地支作噩井的真阴相连接；命祝融和禺虢为制十天干丈量员。

关于六天建筑工程分工：命禹强领六天工建筑四五天；灵威仰领六天工建筑忉利天；赤煞怒领六天工建筑夜摩天；含枢纽领六天工建筑兜率天；白招炬领六天工建筑乐变天；协光纪领六天工建筑他化自在天。由风龙和增长为六天丈量员．九天玄女

看禁书禁片禁闻就翻墙上禁书网：http://www.bannedbook.org/

为制图员。

关于地工部：由副皇刑天兼地工部主任，夏耕任副主任。开挖十二地支井：命王子夜领六地工，开挖北极第一子支困顿井，下挖深度九百里，井口方圆一里；大懃氏领六地工，开控第二丑支亦奋若井，深九百里，井口方圆一里；夏英领六地工， 按既定标准挖第三寅地支摄提格井;王小虚领六地工，挖第四卯支单阏井；大凤领六地工，按既定标准挖第五辰支执徐井；祖状领六地工，开挖第六巳支大荒落井，黄姬领六地工，开挖第七午支敦样井；犁魏领六地工,开挖第八未支协洽井;王娆领六地工，开挖第九申支沼滩井；奢比领六地工，开挖第十酉支作噩井；女歧领六地工，开挖第十一戌阉茂井，王魆领六地工，开挖第十二亥支大渊献井。由管修任十二地支井制图员，太白金星测绘。

生活福利部：任命陆吾为福利部主任。

天皇府：任命玄灵为天皇府主任兼文书。要求大家齐心协力，对工程质量负责!争取早日竣工，早日降雨，早日解除天下大旱!谨此皇令。”

看禁书禁片禁闻就翻墙上禁书网：http://www.bannedbook.org/

鸿钧祖师，在三教天尊的陪同下要走，盘王与天皇等即叩拜送行，不表。

造天工程开工，各工种都在奔赴自己的工作岗位。而刑天氏从天皇府拿到十二地支工程图，回来对夏耕道:“我本来上报提拔你做地工部主任，这昆仑少秃却叫你当副主任，真是霸道。现在我把十二地支图交于你，你就看着办吧。”夏耕道：“咱们就与他走着瞧!”说罢，接过十二地支图。对副皇道：“你叫我看着办，难道你不去各个工地瞧一瞧么?”刑天道:“我没有时间，我要带着王娆去南方为福利部　的供应物资。王娆负责的第九地支沼滩井，暂由你代劳,回来后我帮助她们挖。”夏耕道:“好吧，你就放心去吧。”说罢，刑天要走时，夏耕又问:“地工下去，吃　饭问题咋解决?”刑天作个鬼脸唱道：“困顿于井多白鼠，赤备丑井多毛牛，摄提寅　井有猛虎，单阙卯井多野兔，执徐辰井多蛟龙，大荒巳井多毒蛇,敦样午井多天马，　协洽未井有羚羊，淆滩申井多毛猴，作噩酉井多野鸡，阉茂戌井有黄狗，大渊亥井　多野猪。”唱罢，夏耕鼓掌道：“那

看禁书禁片禁闻就翻墙上禁书网：http://www.bannedbook.org/

就叫他们因地制宜，自己猎食?”刑天点头而去。

刑天副皇走后，夏耕组织十二位高级地工，按照天皇的施工令，把十二地支图　拿了出来，把每个人的工作岗位定点指示明白后，便每人分配给六个普通地工，开始奔赴岗位。依次先去北极第一地支开挖困顿井,负责挖这口井的高工,名叫王子　夜，是刑天的哥哥。北行至半途，他觉得气候太冷，便对夏耕道:“你不必去了，那边太冷。我们已知井的标准和其位置。你带着地工们依次南去吧!”夏耕一听，难得不去。说了声:“恭敬不如从命。”即分道而去。

这王子夜，是学过“移山缩地术”的人，夏耕走后，他带着六个地工，只向北　飞行不足两个时辰，天色黑下来，他便趁工人都睡之时，使用了“移地术”把北极　困顿全景移了过来。使人们醒来感到已经到达北极，实际上他已将困顿井的位置南移了万里。井虽然挖了出来，是移了地点。王子夜见开工以来，副皇刑天没有来，　夏耕也没来，没有人管，便自行散去。

看禁书禁片禁闻就翻墙上禁书网：http://www.bannedbook.org/

天皇安排好上空作业后，即要开始第一天干与第一地支相连接。便来到地工部，　只有测绘员太自在此。天皇问道：“副皇刑天何处去了?”太白答道：“开挖地支井 尉，副皇将工作交给了夏耕，走后再没见到。”天皇问：“夏耕呢?”太白道：“夏耕在沼滩第九地支帮助挖井。”天皇道：“第九地支井是王姚的，她何处去了?”太白道：“王姚陪同副皇外出没归。”天皇道：“你是测绘员，跟我下工地进行检测。”首先来到北极第一地支井，天皇没有发现异常，但是王子夜和工人都不在。又依次下检，第二地支井是大懿氏主管，只挖了一半，人就走了；第三地支是夏英负责，挖得基本合格；第四地支是王少虚负责，也只下挖一半，人不在工地；第五地支大风负责,挖得基本合格;第六地支是祖状负责，下挖一半，人不在；第七地支黄姬负责，挖得基本合格；第八地支犁虢负责，也是挖了一半而走人；第九地支王姚负责，井挖一半，夏耕也走了；第十地支奢比负责，也挖一半走了人；第十一地支女歧负责，挖得较为合格；第十二地支王魃负责，挖得

看禁书禁片禁闻就翻墙上禁书网：http://www.bannedbook.org/

也较为合格。天皇带着太白围绕地球转了一圈，一一检测完毕，做了详细记录。然后又带了太白去见盘王。

盘王听了天皇汇报，气得怒发冲冠，即刻下令护卫队长郁仪，去寻找副皇刑天和夏耕。根据福利部提供的线索，便去浑敦山寻找。且说郁仪带着几个人来到浑敦山一看，副皇刑天与王娆、王子夜与大风、大懿氏与夏英、夏耕与黄姬、王小虚与祖罗及祖状、犁魂、奢比，还有一些女工，都在这里歌舞。郁仪走进来，招呼出副皇刑天氏和夏耕氏，说道：“我奉盘王之命，来召副皇和夏副主任回去。”刑天道：夕‘盘王召我俩有什么事?”郁仪道：“不清楚，回去就知了。”于是与夏耕返回了盘王府。一进王府，就发现卫队森严，杀气腾腾。只见盘王怒气冲冲，喝道：“跪下!”然后对郁仪道：“给我把他们俩绑起来!”郁仪即带了卫兵，把刑天氏和夏耕氏五花大绑。盘王问道：“天下大旱，众生命危。你们俩造天行雨重任在身，到浑敦山干啥去了?”刑天氏道:“臣去采购物资去了。”盘王道:“你去采购物资，

看禁书禁片禁闻就翻墙上禁书网：http://www.bannedbook.org/

一去半年不归，什么也没购回来。置天下大旱而不顾，置众生命危而不顾，十二地支无人挖，误了造天大事，该当何罪?”说罢，即命郁仪等道：“刑天氏和夏耕，已犯下误天大罪，拉出去砍头示众!”说罢，郁仪和几位老臣，即刻跪下为刑天求情，认为当谅其初犯，饶他一命。盘王把案桌一拍!说道：“谁也不准求情，不杀天理不容!造天难以成功!拉出去斩首!”说罢，卫队即将刑天和夏耕押出去往刑场，刑天与夏耕惧怕起来。

卫队押着刑天和夏耕刚出洞门，便遇上天皇。天皇见此情景，说道：“押回来!”说罢，一同来到盘王座前，天皇拱手行礼奏道：“大王息怒，副皇刑天与夏耕误了造天大事,罪该万死!但是当谅其初犯，当给予立功赎罪之机会!何况时下造天待工,急需地工!莫如令其二人急速返回浑敦山,将所有地工招回，重返工地上工，及早完成造天工程。请大王恩准!”盘王道：“既然天皇说情，朕就饶尔等不死!不过死罪虽免，活罪难饶!朕就饶尔等速回，组织地工及早复工!若有违命，定斩不饶!”说罢，刑天与夏耕，

看禁书禁片禁闻就翻墙上禁书网：http://www.bannedbook.org/

即向盘王谢不杀之恩，表示愿意立功赎罪。

刑天氏有立功赎罪表现，十二地支井不久即完成。天皇即指挥天工开始从南极的大渊献井接受真阴之气，开始由南到北铺天。南极的大渊献井是王魃负责挖的，开井时，挖井的人必须在岗，不合格者必须重挖，直至合格为止。只见天皇开井时，围绕井口左走三圈，右走三圈，嘴里默念有词，然后用手指向井口一指!井内即有阴气上升,天工们负责引这真阴之气与天干相接,利用阴阳交流混合之气，制成透明有弹力的气层天板。井内的真阴之气与天干的真阳接通后，井口开始变化，白天是方形，夜间是圆形。这口井就算合格了。如此围绕地球把十二地支井全点开，就会形成天旋地转。当天皇点开第九口沼滩井时，发现深度超标，产阴气过多，天皇究其责任，王娆道：“是副皇刑天帮助挖的。”天皇道：“井的深度超标，会造成产阴量过多，以致这中南地区今后阴雨过多。”说罢，又继续往下开点，当转到北极第一地支困顿井时，王子夜又提前动用了“移山缩地术”，蒙过了天皇的眼睛，天皇就把这

看禁书禁片禁闻就翻墙上禁书网：http://www.bannedbook.org/

南移万里的困顿井给点开了，开始谁也没发现，因为移来的北极困顿风景如在北极一样，而谁也没往坏处想。而当天工们往西北方向铺天，发现地阴稀稀不足，而天皇上天检测时，才发现北极地支南移了万里。生米已经煮成熟饭，无可奈何，只得稀稀铺了一层天板，但是还没有铺到天边，所以造成西北天不足，漏风而寒凉。天皇给王子夜定罪名为千古罪人。造天行雨工程到此竣工。

看禁书禁片禁闻就翻墙上禁书网：http://www.bannedbook.org/

8
开天降雨笑死盘古

天皇开天降大雨，盘王狂笑成千古。

上帝遣使来祝贺，刑天篡位梦化无。

据《山海经·海外西经》记载：“刑天与帝争神，帝断其首，葬之常羊之山，乃以乳为目，以脐为口，操干戚以舞。”

造天降雨工程结束，盘王马上召开“开天降雨典礼大会”，争取早日降雨，以　解天下大旱。到了开天大典之日，晴天白日，万里无云，天皇府前大广场上，人山　人海，大家都希望造天降雨能成为现实。而以刑天氏为首的夏耕、大鬾氏、王少虚、　祖状、犁魏、奢比等，则在策划：一旦降雨失败，就当即把天皇和他的弟子哄走，　叫他们滚回昆仑山！如果一旦降雨成功，就趁大雨冲上台去把天皇杀掉。

看禁书禁片禁闻就翻墙上禁书网：http://www.bannedbook.org/

因此，他　们今天来开会，个个都携带了兵器并在众人中鬼鬼祟祟宣传“天皇造天降雨是假，　骗取王位才是真”的谣言。众人听了，似信非信，思想混乱。正当他们谣言惑众之时，天空中忽然天乐声响，众人仰首一望，原来是大罗山人教老子天尊、昆仑山阐　教元始天尊，蓬莱山截教通天天尊。他们都来参加开天降雨大典，因此会场上又热　闹起来。今日在主席台上就座的还有：盘王、天皇、吉灵、大鸠、长人、公孙、浩　雄、园征、丹涛、曾峰及刑天等。

大会由吉灵氏主持，他首先代表盘王和天下众生，向来参加开天降雨典礼大会　的老子天尊、元始天尊、通天天尊，表示了欢迎和感谢！由天乐队奏《开天曲　后，盘王在众人掌声中走出，兴致勃勃地说道：“诸位众生：大家盼望已久的‘造　天降雨’成功之日，来到了！现在，朕命令造天降雨工程总指挥天皇，开天降雨！”说罢，众人又是一阵激烈掌声和欢呼声。

天皇在众人的激烈掌声中，带着屏翳、飞廉、

看禁书禁片禁闻就翻墙上禁书网：http://www.bannedbook.org/

风龙三个高级天工，走到台前，先向台下万众鞠个躬，然后回身又向盘王和三教天尊鞠躬，即刻凌空而起。此时此刻，天皇带走了每个人的心，众目睽睽，仰望着万里无云的蓝蓝天空，都急切地希望看到天是怎样降雨?雨是啥样子?等啊，等啊，仰得脖子酸，愈急愈不见雨下来。夏耕等就在众人中说道：“是个骗局!天皇早就在上空偷偷逃走了!”王子夜和大懿氏亦随之发出对天皇的嘲笑声。忽见上空风起云涌，突然一个闪电，照得满天光亮，紧接一个开天霹雳震得山摇地动，瞬间飞沙走石，乌云滚滚到头上，雨点儿铺天盖箩地而来，愈下愈多。此时此刻，众人感受到雨点儿的清凉，即刻跳跃欢呼“天皇万岁!”“盘王万岁!”闪电在恍照，惊雷在轰鸣，盘王与民一样，乐得手舞足蹈欢呼起来!这是开天辟地以来，人们首次看到上天降雨的壮观景象。就在这万众狂欢之时，忽听盘王哈哈大笑了几声，突然倒地不起。刑天先发现，即刻招手夏耕冲上台　来，背起盘王就送往天皇府去抢救，进天皇府放到床上，盘王张了几张嘴，就断气了。夏耕问盘王说啥?刑天

看禁书禁片禁闻就翻墙上禁书网：http://www.bannedbook.org/

道：“盘王说叫我继王位!”夏耕一听，全明白了，随之　对前来看望的吉灵氏、大鸠氏、长人氏、公孙氏等众人说道：“盘王已无回生希望。　盘王说了最后一句话,就是叫副皇刑天继任王位!请进去看看吧。”大家进去一看，刑天氏在抱着盘王的头，号啕大哭。吉灵氏见盘王无救，便急促回去告知三教天尊，天尊们闻盘王已亡，深表哀悼，约定七日后来参加盘王的葬礼。说罢即来看望盘古王，然后告辞而去。

夏耕迅速来到大台上,趁吉灵氏招待三教天尊之机，向众人宣布道：“告诉大家一个不幸的消息,伟大的盘古王,突然身亡!他临终留下的遗嘱是叫副皇刑天氏　继承天下王位!”会场即刻混乱起来。趁乱，夏耕叫王子夜组织大懿氏、王小虚、祖状等准备好，刺杀即将返回的天皇。又叫犁髖、奢比、王姱等，跟他到天皇府为　盘王守灵，以听从副皇刑天氏的指挥。来到天皇府，刑天氏与夏耕密谋，如果刺杀　天皇不成,便想法把天皇和他的弟子赶走，叫他们返回昆仑山。又密谋首先举行刑　天氏继王

看禁书禁片禁闻就翻墙上禁书网：http://www.bannedbook.org/

位仪式，然后再安葬盘王……

天皇的弟子们得知盘王已死，对刑天与夏耕密谋活动已引起注意，尤其夏耕在　台上宣布叫刑天氏继任王位之事，以鸠回为首的天皇弟子们，个个做好了战斗准备。 因此，当天皇开天返回时，两足刚落舞台，欲刺杀天皇的王子夜等，抢上台的同时，以鸠回为首的天工们，黄倪、李靖、摩敬、多闻等也在台上亮出了兵器，以王子夜为首的地工们见势不妙，急忙退回。天皇当即看出了问题。随后吉灵氏上来迎接他， 众人在台下又一阵跳跃与欢呼。吉灵氏把盘王的不幸告诉了天皇。然后向大会宣布了盘王的不幸，并要求大家为盘王致哀七天，然后即宣布行雨大典结束。

夏耕见天皇在吉灵氏的陪同下返回，即刻迎上来说道：“盘王临终时有遗嘱： 叫副皇刑天氏继承王位。现在造天降雨已经成功，已经没有天皇的事了，请天皇返回昆仑山吧 r 吉灵氏道：“这是谁决定的?”夏耕道：“是盘王生前决定的!”吉灵氏亦拽着天皇往里走，“总得进去见见盘王遗体吧!”天皇道：

看禁书禁片禁闻就翻墙上禁书网：http://www.bannedbook.org/

“我已经很累，先回　舍休息。此时当静观其变。”说罢，推开吉灵氏，自回府舍休息。一进府舍，见十三个弟子全在。鸠回道：“老师，以刑天氏为首的地工，欺人太甚!他们假造盘王　遗言，毁了盘王招贤承诺，不仅违诺篡位，还要叫咱们滚回昆仑山。该怎么办?我 们听老师指挥!”众人都有请战之意。天皇笑道：“不必着急动怒，暂时静观其变，只是注意防身即可。”然后即暗派鸠回去大罗山汇报情况。

刑天氏召集盘王治丧会，大鸠氏问道：“为啥没有天皇?”刑天氏道：“天皇去　开天很累，就不必麻烦他了。有什么事我们这些人就能定下来。大家已经知道，盘　王临终前有遗嘱：告诉夏耕叫刑天继承王位。这个夏耕能作证!”夏耕道:“不错，　不错!盘王临终前的确是这么交待的!”吉灵氏问道：“其他还说了什么?都有什么人在参加抢救?”夏耕道:“盘王在台上一倒下，副皇刑天就召我把盘王背进了天皇　府，进行抢救，只有我与副皇在场，盘王面对我说了一句话：‘叫刑天继承王位。’其他说了几句也听不清，就咽气了。”刑天氏见大家没什么

看禁书禁片禁闻就翻墙上禁书网：http://www.bannedbook.org/

疑问，即说道：“正因为　盘王生前有遗嘱，我才要定下如下几个问题：

一是继承王位的日期：定于明日上午举行。众所周知，人无头不走，鸟无头不飞。天下不可一日无主，所以要抓紧立王。

二是盘王的安葬，决定用石质棺材，葬于天皇府前大广场，以便于人民瞻仰祭拜。安葬仪式的主祭人，由王位继承人主祭。安葬日期可议定下来，以便先通知天下各级执政府有个准备。”吉灵氏道：“盘王的安葬日期，可定于死亡的第七天。关于举行继位仪式问题，不必着急，可以放在盘王遗体殡葬之后，再行议定。这样可有一个充分准备。另外，自今日起，郁仪要派遣护法卫队为盘王遗体轮班守灵，以示对盘王的敬重。同时要加强维持治安。所有王府官员，都应派班轮流为盘王遗体守灵致哀，以示对盘王的敬仰悼念。”说罢，大鸠氏、长人氏、公孙氏等，亦纷纷表示支持吉灵氏的意见。

散会后，刑天氏总有些不放心，认为夜长梦多，把立王之事放在盘王殡葬之后，总没把握，便召夏

看禁书禁片禁闻就翻墙上禁书网：http://www.bannedbook.org/

耕、王子夜等议事想办法。刑天氏道:“通过今天的治丧会议可以看出，惟有盘王的遗嘱，使他们难易推翻。不过把举行继王位仪式，放在盘王遗体殡葬后，只怕夜长梦多有变故，大家想办法，如何才能更有把握?”夏耕道:“盘王的老臣，从吉灵氏到曾峰氏，都已经老迈不可用，惟有天皇和郁仪够格与副皇争。不过郁仪资历太短，又无大功，是排不上号的。惟有天皇，资历虽短，但是功劳甚大。何况盘王招贤时曾有承诺。所以最危险的对手还是天皇!天皇不走，威胁极大!”王子夜道:“把天皇撵走，或者杀掉!具体办法是：明天去劝说天皇和天工们“早返昆仑山，不听，夜间就去骚忧他或得手杀了他。”大憨氏等认为也只有采取这种行动。

大雨连下了三天，解了天下大旱，气温凉爽宜人，万物得以滋润，大地开始复苏。盘王的老臣们晚上不谋而合地来到天皇居宅，看望天皇。大家聚在一起，对盘王刑天继承王位的遗嘱议论纷纷，都认为盘王不会自食其言地留下那种遗嘱!但是又拿不到认定盘王没说的有力证据。吉灵氏道:“现在外

看禁书禁片禁闻就翻墙上禁书网：http://www.bannedbook.org/

面有人散布天皇要走的谣言，流言蜚语也不少。天皇可知晓?”天皇道：“知道。昨夜就有刺客临宅，幸有郁仪派来的护法卫队在此巡逻，他们难得手而逃走。”

大鸠氏道：“现在来看，盘王叫刑天继王位的遗嘱，是谎话!是刑天篡权的阴谋。难怪盘王一死，刑天就要求急促举行继承王位大典。他是作贼心虚，怕夜长梦多。大家看该怎么办?”长人氏道：“我相信盘王不会自食其言,留下叫刑天继位的遗嘱!看来刑天篡权的阴谋由来已久，在造天期间，他曾阳奉阴违，故意挫败天皇的造天工程，实际上就是不让天皇继承王位，当时盘王就曾要杀他，是天皇将他保下来。现在他又想方设法把天皇撵走或除掉，这是他的心虚表现和要独霸王位的行动。我建议，自今日起，我们事事当与天皇商定，当不失盘王招贤让位的承诺!”郁仪道:“我也相信盘王不会自食‘招贤让位’的承诺。当时盘王倒在台上昏迷不笋，醒，雷声交加，即使说话也是听不清的!所谓‘遗嘱’纯属刑天编造的。我同意继续立天皇为大王。”公孙氏

看禁书禁片禁闻就翻墙上禁书网：http://www.bannedbook.org/

也阐述了自己的看法。吉灵氏道:“现在大家愈辩愈清楚 了,已经可以肯定盘王叫刑天继王位的遗嘱是他自己编造的骗人谎话!我建议:一是自今日起,护法卫队的行动,要听天皇的指挥,即使刑天氏布置下来的任务,郁仪也要先请示天皇,尔后行动。二是刑天氏已经抢了盘王治丧主祭,暂时就让他继续下去,把盘王的丧事办完。三是盘王的丧事办完后,刑天氏一定要召开会议,拟定举行继承王位的仪式。到时大家就得严肃地强调盘王的‘招贤让位’的告示为遗嘱,坚持立天皇为大王!这样,我们是大多数,他和夏耕是少数。然后我们就广告于天下,立王的问题也就解决了。四是到那时刑天氏一伙,有可能会采取暴力行动,郁仪必须命令护卫队,不管是刑天氏或者夏耕,如有不轨即刻逮捕!更要注意保护天皇的安全!事情就这么定了。天皇认为如何?”天皇道: “我感谢大家对我的信任!我将不辜负大家和天下众生对我的希望!”说罢,公孙氏道:“现在正是一个特殊的关键时期,关系到人类命运未来的重要时刻,到下次立王会议,肯定斗争是很激烈的,

看禁书禁片禁闻就翻墙上禁书网:http://www.bannedbook.org/

郁仪必须预先想到可能会发生的武斗，要有严密的准备!请问郁仪队长有些什么想法?”郁仪道:“我相信盘王的‘招贤让位’的承诺，才是真正的遗嘱!因此，我们护法卫队，一定要忠于盘王‘招贤让位’的遗嘱!忠于天皇继承王位!对于那些有不轨行为的人，坚决进行无情的镇压!请老臣们放心。”说罢，老臣们即报以激烈的鼓掌!

转眼间盘古大王出殡的日子来到，从四面八方来为盘王送葬者愈来愈多，天皇府周围人山人海。盘王遗体入石棺后，主祭人刑天氏披麻戴孝，跪于灵位前，肩挂一条白色麻绳，系结在石棺上，以示盘王的继位人。

三声牛皮雷鼓响，乐队奏起哀乐，牛角号长鸣，呜呜咽咽，催着送葬队上路。可是不知为什么?刑天氏拉着长麻灵绳，寸步难行，就像一个木头人，站在那儿不能动。夏耕见此情景，便急招呼王子夜来，两人搀扶刑天往前走，往前仅走不足三步，三个人都寸步难行!大懋氏和王小虚又跑来换下王子夜和夏耕，他们俩搀扶刑天氏又向前走了不足三步，再

看禁书禁片禁闻就翻墙上禁书网：http://www.bannedbook.org/

怎么努力向前都寸步难行!又换上了犁髖和奢比,他们俩搀扶着刑天又往前走了不足三步，然后又是寸步难行!刑天氏道:“有可能是抬灵柩的人在搞鬼!”即命夏耕召十二高级地工亲自抬灵柩。夏耕从命，召来十二地工，向吉灵氏请求换下抬石棺的人，吉灵氏同意。于是十二男女搭配,换下了护卫队的人。刑开又继续向前走，结果刚行走不足三步，由于使劲过猛，灵绳突然拉断，当即摔了个狗吃屎，鼻子和嘴角都流血。此时，观众疑惑愈来愈多，偷偷讥笑他。吉灵氏走来对刑天氏作了一番劝慰，说道:“刑天，盘王生得伟大，死而神灵，他老人家不愿跟你走，你就回府休息治伤吧?”刑天氏一抹鼻子流血不止，染了血淋淋一手，于是不得不放弃。夏耕等也只好放弃抬灵柩的角色,而陪着刑天回府治疗。刑天走后，吉灵氏即宣布由天皇主祭。被排在后队的天皇从命，来到盘王灵前，行叩拜礼后，便肩披灵绳，后面抬灵柩的人又换上护卫队员。你说怪不怪，天皇肩起主祭灵绳，大家都觉得轻轻快快，围绕天皇府前大广场走了三圈，才把盘王的石棺放入

看禁书禁片禁闻就翻墙上禁书网：http://www.bannedbook.org/

墓穴，一切都非常顺利。

盘王石棺刚人墓穴，忽闻上空天乐声响，只见群仙飘飘而来，依次是上帝特使谴　玄穹高，三教天尊老子、元始、通天，十个天将金甲神人；还有仙女为盘王抬来一块玉碑，上刻着“人类始祖盘古氏之墓”；随后便是彩幢珠盖、旌旗幡条的仪仗队。落地于盘王墓前，仪仗队列两旁，天皇叩拜了上帝特使玄穹高和三教天尊，然后陪　同行祭礼。上帝特使玄穹高祭文日：呜呼，盘古!奉命开发地球，领开天辟地之功。今日灵魂当归宇宙宫，留下功　名万古流芳，可与日月争辉。

玄穹高读完祭文，乐队奏起哀乐，万民跪祭，开始为盘王墓穴封顶，立上玉碑。　盘王的丧葬之事到此结束。只见碑文上，记盘古氏在世，计一万八千岁。

盘王丧事结束，天皇迎上帝特使玄穹高和三教天尊回到天皇府，由吉灵氏、大　鸠氏、长人氏、公孙氏、园征氏、浩雄氏、丹涛氏、曾峰及郁仪等坐陪。玄穹高说　道：“这次上帝派我下来，不单纯

看禁书禁片禁闻就翻墙上禁书网：http://www.bannedbook.org/

为祭盘古王而来，主要是为欲界的建设而来。天　体的建设至为重要，是上帝开发地球的第二个重大步骤。此时已经解决了人类受日　毒危害和降雨驱旱，要召开‘庆祝造天行雨成功的授奖大会”以鼓励为人类的生　存环境的改善，继续奋斗！今后还要继续派下官神来转生，领导治地、治人。我们　所做的努力，归根结底，就是要实现上帝开发地球，改造罪神，促使他们吃苦消罪，　重返天界之目的。”说罢，便要去参观新造的天界。

上帝特使玄穹高，在三教天尊和天皇的陪同下，来到新建造的六天天界。大鸠　氏、长人氏、公孙氏等，是初登天界，乍入天堂只见那南天门，碧沉沉，琉璃造成。　天宫城内，有五百零四条街，条条纵横相通，白玉铺路，高楼亭阁，金碧辉煌。有　三十三座天宫，乃遣云宫、毗沙宫、五明宫、太阳宫、化乐宫，雨司宫、雷司宫、　风司宫宫宫脊吞金稳兽；又有七十二重宝殿，乃朝会殿、凌虚殿、宝光殿、天王殿、　灵官殿……殿殿柱列玉麒麟。金光万道滚红霓，瑞气千条喷紫烟。参观了宫殿，又　参观七

看禁书禁片禁闻就翻墙上禁书网：http://www.bannedbook.org/

市：一日谷米市，二日衣服市，三日从香市，四日饮食市，五日华鬘市，六　日巧工市，七日淫女市。天皇介绍道：“这些宫殿和市井都初步成形，还须要继续　装饰。”上帝特使玄穹高问道：“庆祝造天成功授奖大会，准备在何处召开?”天皇　道：“可以来天宫城的朝会殿召开。”说罢，即来朝会殿。只见长十里，宽五里，檐　下玉柱密如林，殿内高悬龙凤灯，金砖银砖铺地面，天上人间不一样。玄穹高与三　教天尊及众老臣参观后，甚表满意。

看禁书禁片禁闻就翻墙上禁书网：http://www.bannedbook.org/

9
庆祝造天封赏大会

朝会殿上庆功会，天皇受封做天帝。

上帝赏赐长生酒，刑天结党鏖鳌山。

据吴承恩著《西游记》第一回中记载：“感盘古开辟，三皇治世……世界之间，遂分为四大部洲：日东胜神洲、日西牛贺洲、日南赡部洲、日北俱芦洲。”

刑天氏本一心一意，要通过伪造的盘王“遗嘱”，来做合法的王位继承人，想不到闹得天不容，地不爱，民不拥，盘古亡灵又不依从的下场。那主祭灵绳一断，反倒摔了个狗吃屎。他回到府邸蒙头号啕大哭。他哥哥王子夜见他如此痛苦，即刻劝说道：“男子汉大丈夫，何苦流眼泪?莫不如领我们冲上去，杀他个干净，心里痛快!”夏耕进来说道：“不可鲁

看禁书禁片禁闻就翻墙上禁书网：http://www.bannedbook.org/

莽!大丈夫当能伸能屈，胜败不在这一朝一夕。世事无常，变化无穷，副皇出头总有机会。时下上帝派使者来，不可鲁莽行事!”大憨氏刚要说上几句，王府护卫队的传令兵送来了通知，通知所有的参加造天的天工和地工，明日到天宫城朝会殿，参加庆祝造天封赏大会，都能得到一杯上帝赏赐的长生酒，喝了有长生不死之效。刑天氏听了很感兴趣，于是决定去喝这杯长生酒。

召开造天庆功封赏大会日，天皇命把三山五岳及所有大小天门都打开，让人和神都自由出入天堂三天，以供参观欣赏天地之悬殊，好到下界宣扬。因此到天上来的人特别多，到朝会殿参加开会的亦人山人海。

用过早餐，小虚氏问刑天道：“今口到天宫城开会，副皇想走便门呢，还是走南天门呢?”刑天道：“咱们是堂堂正正的造天地工，当走南天大正门。”王子夜道:“造天有咱们一份功劳，天上啥样还没见过，如果比在地面上好，咱们就夺为己有，省得在地面上和天皇派的人呕气!”说罢，刑天氏已把所有

看禁书禁片禁闻就翻墙上禁书网：http://www.bannedbook.org/

地工全组织来列成两队，带头凌空而起，直奔南天门而来。只见南天门城楼雄伟，水晶为墙，琉璃为瓦，朱红大门约一里宽，真是气势雄伟，肃穆庄严。穿过南天门，进入天宫城，已见人山人海，到处宫殿成群，金碧辉煌，松柏青翠，百花争艳。忽闻下面天乐响，便知到了朝会殿，刑天氏率领地工降落后，便从人群中挤了进去。走进里面，吉灵氏便安排地工坐在天工们后面，人人都给留了座位。且见会场大台两侧悬挂着珍珠琳琅五彩带，台上宝盖幡幢。中间正座是天皇，左侧上座依次是天帝特使玄穹高，人道教老子天尊，阐道教元始天尊，截道教通天天尊。右侧依次是大鸠氏、长人氏、公孙氏、园征氏、浩雄氏、丹涛氏、曾峰氏、郁仪。台上两侧，列立着上帝特使玄穹高带来的十个金甲神人，威风凛凛。刑天氏见坐在台上如此光彩，自己没有被邀请，心里不是滋味。

大会开始，天乐队奏起《开天曲》，吉灵氏随后宣布：“热烈欢迎上帝特使玄穹高致辞!并代表上帝任命欲界天皇!”说罢，玄穹高在万众掌声与欢呼

看禁书禁片禁闻就翻墙上禁书网：http://www.bannedbook.org/

声中站了起来说道:“诸位众生:本特使首先代表大宇宙天帝，向以天皇为首的造天降雨的英雄们，致以崇高敬意和亲切慰问!造天降雨成功,是实现了上帝开发利用地球，改造宇宙罪神，通过吃苦消罪，死而后已,重返天界的重大步骤之一!是为人类的健康发展,创造了更好的生存环境!为了庆祝这一伟大胜利，为了继续加强改善人类的生存环境和管理工作，上帝特任命天皇为欲界大千世界众生的最高首领!授于所有参加造天者，为不死之神之神位。同时每人赏赐长生酒一杯,可保长生不死!希望你们能在天帝的领导下，齐心协力，同心同德，为人类的健康发展，创造更美丽的生存环境!更希望你们，能虚心拜三教天尊为师,学好《天道》,尊崇文明和道德!最后，愿参加造天者，与世长存!”众人报以激烈掌声和“上帝万岁!”“天帝万岁!”欢呼声。

吉灵氏又宣布道:“恭请大千世界欲界天帝，为造天降雨的功臣们论功封赏!”说罢,天帝拿出《造天行雨论功封赏名册》，说道:“造天降雨，消除了长久干旱，而且消除了太阳光毒，这是实现上帝开

看禁书禁片禁闻就翻墙上禁书网：http://www.bannedbook.org/

发利用地球的重大步骤之一!我们的天工和地工付出了千辛万苦。因此，朕要论功封赏，以资奖励。这样做是依据《宇宙天道大法》中的《因果报应法》。‘清者自清，浊者自浊。’为造天降雨工程出力多的人，所得的封赏就该多一些，好一些!反之，为造天工程出力少,或者犯错误的,受的封赏就该少一些，差一些!只有这样才是公正合理的。因此，要求封赏低者，不要怨上妒下，而当自怨自艾。”说罢，展开了《造天论功封赏名册》宣布道：

“诸位众生：朕为了加强欲界的管理，决定自今口起，把欲界上下大干世界，划分为四个洲：一日西牛贺洲，二日东胜神洲，三日北俱芦洲，四日南赡部洲。对天工部人员封赏如下：天工部主任鸠回，在造天工程中表现特优，故封为西牛贺洲王(此人是大鸠氏之女,后世称她为西王母);天工部黄倪，在造天工程中表现特优,故封为东胜神洲王(后世称东王公，是西王母的丈夫)；天工部李靖，在造天工程中表现特优,故封为南赡部洲王(后世称他为托塔李天王)；天工部摩敬，在造天工程中表现特优，故

看禁书禁片禁闻就翻墙上禁书网：http://www.bannedbook.org/

封为北俱芦洲王。请上台领封赏!”天乐奏起，只见一女三男，精神焕发，神采奕奕，依次走上台来，拱手先向台上诸位官神元老行了躬礼，先从天帝手中接过《造天封赏证书》，又从上帝特使中接过一杯长生酒，一饮而尽。

天帝继续宣布道:“天工部屏翳,封为雨司王；天工部飞廉，封为风云王；天工部风龙，封为雷司王；天工部祝融，封为南海王；天工部禺强，封为东海王；天工部祝良，封为西海王；天工部禺虢，封为北海王；天工部秦广，封为阴司王；封护法卫队长郁仪，为天宫城护城军王；天工部广睛，封为北俱芦州军王；封天工部多闻，为东胜神州军王；天工部增长，封为南赡部州军王；封天工部孙玄(公孙氏之女，后世称九天玄女)，为西牛贺州军王。请上台领封赏!”他们在天乐声中，依次上台，从天帝手中接过《造天封赏证书》，喝了上帝赏赐的长生不死酒。

天帝又继续封道：“封天工部天皇府玄灵为天帝宫主任兼四王天之蓝王；封天工部灵威仰为忉利

看禁书禁片禁闻就翻墙上禁书网：http://www.bannedbook.org/

天之青王；封赤燥怒为夜摩天之赤王；封含枢枢，为兜率天之黄王；封白招巨，为乐变天之白王；封协光纪封为他化自在天之黑王。请上台领封多赏！”说罢，即在天乐声中，依次上台领取《造天封赏证书》，饮长生酒。

天帝又继续封道：“封原护法卫队张花、安度明，由于在造天工程中表现优秀，故晋升为天将；封天工部优秀天工，列为二十八宿星君天将的有：鞴耶尼为昂星神，毗梨怯耶为觜星神，天婆斯西缔为尼星神，天婆斯希西为柳星神，阿参为井星神，包婆罗毗为鬼星神，宾伽耶尼为侦星神，瞿昙为张星神，侨寸茹为翼星神，侨秦茹为虚星神，迦遮延为轸星神，货多罗为角星神，迦旃延为亢星神，多罗尼为氐星神,阿蓝婆为房星神,迦罗延为心星神，遮耶尼为尾星神，持父迦为箕星神，莫迦还为斗星神，梵岚摩为牛星神，帝利迦遮耶尼为女星神，单罗尼为危星神，阎浮都迦为室星神，施疑阔为壁星神，阿瑟吒为奎星神，阿含婆为楼星神，驮迦毗为胃星神，艾克斯为鼻星神。另外封天皇府原巡察七

看禁书禁片禁闻就翻墙上禁书网：http://www.bannedbook.org/

人为北斗星神，三台为掌寿天星神；地工测绘员太白为金星神；封天皇府文办官修为文曲星神；角亢为寿星神。请上台受封赏！”说罢，他们即依次上台，领《造天封赏证书》，喝了长生酒。

天帝又封日：“封天工部优秀天工园常龙为东岳泰山神；浩郁将为西岳华山神；澄增亭为北岳恒山神；天工部优秀天工寿逸阜为中岳嵩山神；丹灵峙为南岳衡山神；陆吾为昆仑山神；黄角为大罗山神；崇恩为蓬莱山神。请上台领取封赏！”说罢，即依次上台，领取《造天封赏证书》，同时喝了长生酒。

天帝封地工部日：“天皇府副皇兼地工部主任刑天氏，由于在造天工程中表现渎职，延误造天工程，但念在盘王驾下苦劳多年，故远封西方鏖鳌巨山为神；地工部副主任夏耕，在造天工程中表现渎职，延误造天工程，但念复工后有立功赎罪表现，故远封西方唐古拉山为神；地工部高级地工王子夜，在造天工程中擅自将北极地支井南移万里，造成北方天体供料不足，以至‘天不足於西北”罪当斩首。但念复工后，有立功赎罪之表现，故免去死刑，远

看禁书禁片禁闻就翻墙上禁书网：http://www.bannedbook.org/

封天南山为神；大鼓氏擅离职守，延误工期，远封西北天山为神；地工王小虚擅离职守，延误工期，远封西北阿尔泰、山为神；犁魏，擅离职守，延误工期，远封北方的杭爱山为神；奢比擅离职守，延误工期，远封东北不成山(长白山)为神；祖壮擅离职守，延误工期，远封西南横断山为神；王姚挖井超标致南方多雨，远封南海开云山为神；王魆，在造天工中表现较好，故封为敷浅原山(庐山)为神；黄姬，在造天工程中表现较好，故封为黟山(黄山)为神；女歧，在造天工程中表现较好，故封去巫山为神；大风，在造天工程中表现较好，故封为大别山神；夏英，在造天工程中表现较好，故封为桐柏山神；祖罗，在造天工程中表现较好，故封为太行山神。请上台领封赏!”刑天不想露面，但是又想喝长生酒，犹豫间被夏耕推上台来，很不好意思地接过《造天封赏证书》，饮了一杯长生酒。

天帝又对地工部普通地工中表现较好，故封去钟山为神；进行分封，根据功过，依次封为山神、水神。

看禁书禁片禁闻就翻墙上禁书网：http://www.bannedbook.org/

天帝封赏结束，王子夜即刻跳出来呼喊道：“天帝封赏不公!天帝袒护天工部!”吉灵氏问道：“什么地方不公?”王子夜道:“天工部的高级天工，为什么封到天王海王,名山圣地?我们地工部的高工则封到穷山恶水的边远地区?”吉灵氏道：“天帝对你们已经很宽容照顾了!你王子夜擅自将北极地支南移万里，以致西北天不足而漏寒风，伤及子孙后代!本当判你罪该万死!你却不知好赖，得了便宜卖乖，反倒要向天帝咬一口!没人听你的疯话!快到你的封地去吧!”众人一边散会，一边纷纷议论，指责王子夜的粗野无礼，并认为天帝对他的处理宽大得太过分了。

刑天氏见没有人同情支持王子夜，便说道：“走吧!都到我的麈鏊巨山去客客!”说罢，夏耕、大懋氏、王少虚、祖状、犁魏、奢比、王姚、王子夜等,一同跟随刑天氏奔麈鏊巨山而来。麈鏊巨山，位于西方的洪荒边缘，没有人烟，是太阳西下的必经之地。此山方圆几千里，有四个高峰：东侧是巫山峰，西侧是黑虎峰，北侧是壑山峰，南侧是金门

看禁书禁片禁闻就翻墙上禁书网：http://www.bannedbook.org/

峰。四个高峰，峰峰雄伟接天。四峰之内有一天池，方圆百里，如湖似海。湖中有一巨龟，浮出水面如同一座山丘。

刑天氏一伙踏上鏖鳌巨山，只见草森茂盛，山峰接天。一登上南侧的金门峰，便见紫金遍地，闪烁放光，飞鸟成群，走兽遍地。刑天氏道：“从前在一线天盘王府，发现过一个远古之人的兵器库，里面有万古宝剑,这宝剑是用紫金制成。数量虽不多，主要奖给了天皇灭魔日的人，本人亦也获得一把。”说罢，即拿取来给大家看，说道：“有了这种宝剑，我们就什么也不怕!既不怕天帝，也不怕上帝!诸位已见会台上列在天帝的金甲神人，他们之所以能威风凛凛，令人生畏，就是因为他身上携带有这种紫金万古宝剑。它们既可用于斩妖劈魔，又可用于杀害反抗他们的人。”说罢，将宝剑抽出，果然寒光逼人，非常锋锐，人人羡慕。大家纷纷议论，不知如何用紫金制成的?就在这时候，忽然飞来一位女仙，自称是上界治安王苍京的妃子三足乌，她说道：“关于紫金兵器的制造，我可以帮助你们，不过你们首

看禁书禁片禁闻就翻墙上禁书网：http://www.bannedbook.org/

先得说明制造兵器干什么用?有些什么打算?”刑天氏一听此人来历不凡，跪拜道:“我叫刑天氏，是造天副皇，由于在造天工程中的初期有些过失，天帝抓住不放,并在庆功封赏会上,贬低我们地工功绩，把我们封赏到这穷山恶水的边缘地区，所以我们心里不服，我们要组织起来与天帝对抗之!”三足乌听了众人的怨言，说道:“你们的来历我是知道的，你们都是同父异母兄弟，是浑敦氏女王的子女。浑敦女王一生追求实现‘女天下”认为只有实现女天下人类才能真正幸福。浑敦女王生币长子叫王子夜，次子叫刑天，小女叫王魅；女将王鸮生下王小虚和王娆；女将夏蛟生下夏耕和夏英；女将大熊生下大鬳和大凤；女将祖豹生下祖状和祖罗。你们是同道一路人，和天帝他们是志不同道不合，所以你们难免要受天工的欺压凌辱，因此地工必须组织起来选一个头领,团结起来与他们作长期斗争的打算!另外，我可收你们做我的弟子，教授你们一些武术本事。这样,你们今后就有与天帝分庭抗礼的能力。”夏耕、大鬳、王子夜、王小虚、祖状、犁髋、奢比，都异

看禁书禁片禁闻就翻墙上禁书网：http://www.bannedbook.org/

口同声地道:“我们就推选副皇刑天氏做我们的大头领!”三足乌道:“既然大家都同意刑天做大头领,今后你们每个人的行动,都要与大头领商量,并要听大头领的指挥!那么你们这个组织,就叫地工党便可。你们要扩大组织,首先把所有七十二地工都扩大进来,再扩大与你们志同道合之人。然后,一边打造兵器,一边扩大组织实力。”夏耕道:“这兵器究竟该怎么打造?请老师讲来听!”三足乌师道:“你们这座山是宝山,南侧的金门峰出产紫金,西侧的黑虎峰就出产铁,北侧的壑山峰下即产煤炭,北边有个火焰洞,可取火种。可以取炭生火,用碳火炼紫金,铸选各种形状的兵器。这些我都会亲自指导你们。”说罢,大家都高兴万分,对三足乌亦非常敬仰。然后跟随三足乌师,走遍了鏖鳌巨山,并选择了几个大穴洞,作为洞宫住宅。

一日,三足乌师对以刑天氏为首的地派,进行空中武打训练时,忽然发现远方飞来一人,三足乌师即刻命令降落,然后对大家说道:“千万不能让外人知道我在此帮助你们,我先躲开。”说罢,便化风

看禁书禁片禁闻就翻墙上禁书网:http://www.bannedbook.org/

而去。三足乌刚走，天帝的传令兵即到，乒知明日到天宫城。

看禁书禁片禁闻就翻墙上禁书网：http://www.bannedbook.org/

10
西王母完婚于柱州

王母完婚于柱州，天帝题词天柱山。

王娆纵疫龙门山，元始天尊送瘟神。

据《列仙传》记载：“赤松子者，神农时雨师也，服水玉，以教神农，能人火自烧。往往至昆仑山上，止西王母石室中，随风雨上下。炎帝小女追之，亦得仙俱去。”

据《山海经．海内西经》记载：“海内昆仑之虚，在西北，帝之下都。昆仑之虚方圆八百里，高万仞。上有木禾，长五寻，大五围。面有九井，以玉为槛，面有九门，门有开明兽守之岩，百神之所在。在八隅之岩，赤水之际，非仁羿莫能上罔之岩。”

据(《穆天子传》卷一)记载：“吉日辛酉，天子升于昆仑之丘，以观黄帝之宫，而封丰隆之葬……

看禁书禁片禁闻就翻墙上禁书网：http://www.bannedbook.org/

癸亥，至于西王母之邦……吉日甲子，天子宾于西王母，乃。执白圭玄璧以见西王母，好献绵织百纯，口织三百纯，西王母再拜受之。”

天帝召开了“天宫城宫廷会议”，西牛贺州王鸠回特请求将西牛贺洲王府下迁到昆仑山，得到了天帝的批准。散会后，她在东胜神州王黄倪的陪同下，来到下界至昆仑山，找到昆仑山神陆吾，共同察看了长达八百里的昆仑山，查明昆仑山的地形，由东向北逐渐增高，高至万仞。于是当即绘出一张建筑图，由东向北，依山建城，逐渐增高，设计至昆仑北峰共为九层城，故称为蛸城。每层城都设有高楼大厦，亭台楼阁层层增高，如空中楼阁，悬浮高空。每层设九井九门，每层城的大门，都有开明兽守之。每层城的设计，都是按照天宫城的图样，设第九层为西牛贺洲王府驻地，设有仙市：即谷米市，衣服市，众香市，饮食市、华菱市、工巧市、淫女市。设有五百零四条街，条条相通。凡是天宫城有的，这里基本上都绘到图样中，因为不仅作为洲王府所在地，而且也作为天帝之下都。另外如蟠

看禁书禁片禁闻就翻墙上禁书网：http://www.bannedbook.org/

桃园，黄中李子园，统统设有。这第九层蛸城，特命名叫龙月城。城图设计好后，即交给昆仑山神陆吾，组织能工巧匠开工造城。并任命陆吾为西牛贺洲王府供应大臣，九天玄女兼护城军王。也不知经过了多少岁月，昆仑山变成了具有无数琼楼玉宇的西天天堂。

“天宫宣法议政会”结束后，西牛贺州王鸠回，在东胜神州王黄倪的协助下，为贯彻普及《天道》和《因果报应》，把中华大地以三山五岳为中心，划分为八大行政区：一曰大罗山神黄角，统辖八十个山神；二曰昆仑山神陆吾，统辖八十个山、涛　神；三曰蓬莱山神

汉画像石中的西王母

看禁书禁片禁闻就翻墙上禁书网：http://www.bannedbook.org/

崇恩，统辖八十山神；其四曰东岳泰山神园常龙，统辖十八山神；　五曰中岳嵩山神寿逸阜，统辖十八山神；六曰西岳华山神浩郁将，统辖十八山神；其七曰南岳衡山神丹灵峙，统辖十八山神；其八曰恒山神澄增亭，统辖十八山神。　从此，中华人类开始向文明社会迈出了第一步。

关于西王母的婚事：西王母，名鸠回，是盘古时代大鸠氏的女儿,她早年投昆仑山元始天尊门下，修道于玉山(昆仑山一分支)石室,天皇出山造天时，被招为高级天工。西王母的丈夫姓黄，名倪，道号君明，早年投昆仑山元始天尊门下，他与鸠回几乎同时上的昆仑山麒麟崖玉虚宫拜了元始天尊为师，他们俩初次见面，亦一见钟情，形影不离。因此元始天尊担心儿女情长，误了修道学业，即把黄倪分配到东方大洪荒的石室修炼，把鸠回分到附近的玉山石窟修炼。也不知分别修炼了多少年，直至天皇奉命下欲界造天时,元始天尊才把他们召回昆仑山，参加造天工程。

鸠回与黄倪跟随天皇灭了大旱天下的魔日，天

看禁书禁片禁闻就翻墙上禁书网：http://www.bannedbook.org/

皇已发现鸠回具有超众的杰出功能,别人做不到的,交给鸠回都能圆满完成，因此在造天工程中叫鸠回任天工部主 任。造天成功后,天皇被封为欲界天帝,大干世界众生的元首。天帝即把欲界划分力四洲。其时，整个地球惟中华之地露出水面，故称四海之内，首先被上帝开发利用，培育人类。所以中华之地人类稠密，又被天帝划分在西牛贺洲管辖区，因此便选拔能力较强的鸠回做西牛贺洲王。天帝也早发现鸠回与黄倪关系密切有情有缘，所以便叫东胜神洲王黄倪协助鸠回在西牛贺洲施政。

昆仑山上有天门，上下较为方便，因此鸠回与黄倪经常出入这个天门，一是视察昆仑山的蛸城建设工程，二是去昆仑山北方的天主山游玩。一日二人一路说笑奔往天柱山而来，但怪兽珍禽，多得不可言状。转过一个峰岭，便见前面有一座极大极高的山，映着日光，黄色灿烂地矗立，刺人天中，不见其顶，两旁横跨不知其远，只知半个天都被它遮去了。黄倪问道:“这是座什么山?”鸠回道:“这个不是山，是一根铜柱，故称‘天柱”周围方圆三千

看禁书禁片禁闻就翻墙上禁书网：http://www.bannedbook.org/

里，四周浑圆如削，由于美不胜收，又称作‘柱州仙境’。山下有一天然石屋，后称‘回房”方广百丈，归仙人九府治理。上面有一只神鸟，名叫‘希有”面朝南方，一切妖魔鬼怪都怕它。”黄倪道：“明明是一座铜山，怎么要叫‘铜柱’呢?”鸠回道：“是上界苍王来送月球时，月球一端架在昆仑山上，由于不平而向北倾斜，苍王就把一根铜棍插在这儿作为顶柱，所以又称作‘顶天柱’。”他们观望了一会儿，便跃身飞上回房，脚立未稳，忽闻近处妖风来，正在急于无处躲，神鸟希有两翼展开来，右翼护着黄倪，左翼护着鸠回。妖风吹得飞沙走石，天昏地暗，围绕希有旋转，希有一声长鸣，妖风方才远远而去。乡鸠回与黄倪对希有大鸟感激不尽!黄倪认为这是天意，是希有大鸟在为他作媒，于是当大鸟开翼释放他们时，便高兴地对鸠回唱道： 美丽花儿遍地开，惟有鸠妹最可爱。

今日希有来搭桥，诚望鸠妹嫁我来。鸠回听了，高兴地答道： 哥哥爱花大胆采，花儿愿为哥哥开。

今日希有搭桥来，请哥借桥走过来。 唱罢，

看禁书禁片禁闻就翻墙上禁书网：http://www.bannedbook.org/

两人即在希有的翼下，来到大鸟的背脊上，相互热烈拥抱了。从此，鸠回与黄倪，在工作之余，便来天柱山希有的身旁相会。有时鸠回未来，黄倪亦一人在此独唱："美丽花儿遍地开，惟有鸠妹最可爱。今日希有来搭桥，诚望鸠妹嫁我来。"只要黄倪一唱起这支歌，不管鸠回在什么地方，她都能听到。反之，鸠回思念黄倪时，也同样独自一人来到天柱山下石屋上的大鸟身边，放声唱起她们初恋歌。不管黄倪在什么地方，总能听到西王鸠回的声音，便会飞来相会。

一日，鸠回与黄倪在希有身旁唱歌时，恰好天帝到下界来视察遇上了。天帝这次下来视察，是与夏耕提出的"男子欺杀女子"有关。于是灵机一动，也飞上了希有身旁，对鸠回和黄倪道："朕想请二位大王结成夫妻，公开于天下，为人类做个固定夫妻之榜样如何?"鸠回与黄倪见是天帝，即刻行礼。然后鸠回说道："老师，男女相爱是为阴阳相和。叫我俩做固定夫妻对人类有何教益?"天帝道："自从'宣法议政会'上，夏耕氏提出了'强男欺杀弱女子'

看禁书禁片禁闻就翻墙上禁书网：http://www.bannedbook.org/

问题，朕特下来到人间视察了一遭，发现女子被杀的主要原因，多是因为男女相爱不专一，一个女人与多个男人交欢，引起男人相争残杀，男人又恨女子背叛，有夏耕所说的‘女子不从被掐死’的现象发生。如果能在人类中公开实行固定夫妻，避免多人乱爱，必能避免相互为。而残杀的事发生。你们看如何?”鸠回与黄倪听了，认为天帝说的有道理，便向天、帝表示，愿做固定夫妻，为人类做个榜样。天帝听了很高兴，便择日为东王公黄倪和西王母鸠回，公开在天柱山下举行盛大婚礼。

天帝为了给鸠回和黄倪办这场婚礼，通知了天地上下的众生，到柱州的铜柱山，参加东胜神洲王黄倪和西牛贺州王鸠回的婚礼。到了这一天，人山人海，人和神都有。仙乐声起，仪仗出列，只见西王鸠回与东王黄倪分别立与希有大鸟两翼旁，全身上下挂满了花环。仙乐声止，天帝说道:“今天是西王鸠回与东王黄倪，结为固定夫妻的大喜日子，请诸位众生为他们鼓掌祝贺!”鸠回与黄倪即向四面八方行躬礼。然后，天帝又道:“朕希望天地上下众生，

看禁书禁片禁闻就翻墙上禁书网：http://www.bannedbook.org/

都能与他们一样，结为固定的一夫一妻，避免夫妻多元化，避免乱爱乱伦引起的互相仇杀纠纷，使天下众生走向文明的、具有高尚道德的大同之世!”

然后，天帝又说道：“现在，举行婚礼!”西王母与东王公，即飞身拥抱在大鸟的脊背上。众人赏以激烈掌声和欢笑声。随后众人亦高兴地携手歌舞起来。西王母与黄倪亦来到众人中，同歌共舞。

舞会结束，天帝在此设招待酒会。且说众人坐定，只见席上每人面前各放一个碧玉酒杯，鹦鹉状，杯旁安放一个白玉的酒勺，鸬鹚状，真是天上的用具搬下来，使人感到奢华。天帝高声说道：“菲酒无多，诸位请喝。”说罢，只见面前的鹦鹉杯凌空而起，把酒送到每人的嘴边。大家只得一饮而尽，然后杯就渐渐落下。旁边的白玉鸬鹚勺也随即自动浮起来，将杯中添满，真是天上仙家妙术。三杯过后，只见珍馐佳肴，一盘一盘，空中飞来，稳稳当当放在桌上。西王母与东王公即来到每个桌上，与客人表示谢意。只见天工派来参加者，有南海王祝融、东海王禺虢、北海王禺强、西海王祝良、风神王飞廉、

看禁书禁片禁闻就翻墙上禁书网：http://www.bannedbook.org/

雨司王屏翳、雷司王风龙、北俱芦州王摩敬、南赡部州王李靖、东海君冯修夫妇、西海君祝赤夫妇，天宫护城王郁仪、西方军王九天玄女，东方军王多闻、南方军王增长、北方军王广睛、阴司王秦广。还有四王天王玄良、忉利天王灵威仰、夜摩天王赤燥怒、兜率天王含枢纽，乐变天王白招巨、他化自在天王协光纪和妇人。西王母与东王公一桌一桌拱手致礼表示感谢。

婚宴结束，神客散仙正要走时，只见天帝在天柱山石壁上雕刻下四句词曰：昆仑铜柱，其高人天。圆周如削，肤体美焉！

又有人在那个希有大鸟下的石屋上，雕刻下九句词日：有鸟希有，碌赤煌煌，不鸣不食，东覆东王公，西覆西王母。王母欲东，登之自通。阴阳相段，惟会益工。

神人看了这九旬词，都认为形容得好，当歌曲唱之。有的骑着仙鹤，有的骑着神鹿，有的骑着麒麟，口里唱着九句词而去。

造天普通地工岳铿，出生于中原熊耳龙门山

看禁书禁片禁闻就翻墙上禁书网：http://www.bannedbook.org/

(河南省卢氏县)，他生来善于研究地下行走术，他的地下行走速度非常快，是个奇才。他与天将郁仪是同乡，是少年时代的好友。由于受郁仪的影响，他没有参加刑天氏的地工党。而刑天氏和夏耕都曾轮流找他谈话，他不仅拒绝参加地工党，而且还指责刑天氏和夏耕误了造天大胄，而不虚心认罪，得到了天皇的宽容处理，反而恩将仇报，要组织地工暗中反对”天帝。因此，刑天氏和夏耕对岳铿亦视为异己分子，总想找他的麻烦。夏耕氏闻岳铿要去柱州铜柱参加西王母与东王公的婚礼，事先曾暗中通知地工派的山神都不去参加，结果以岳铿为首的内地山神去参加的人也不少。刑天氏与夏耕见岳铿不合作，便督促王姚趁岳铿去柱州参加西王母与东王公婚礼之机会，到中原放疫毒，企图毁灭岳铿的熊耳龙门山。当岳铿从柱州返回时，王姚正要走，被岳铿发现。但是岳铿没想到王姚会干投放疫毒的勾当，所以没有去追。

次日晨起，岳铿自觉头重心热，但是他毕竟是喝过上帝赏赐的“长生酒”，一回儿便觉症状消失。

看禁书禁片禁闻就翻墙上禁书网：http://www.bannedbook.org/

可是他的兄弟姐妹，个个心热，头痛，狂言妄语，口吐黄水。岳铿是个孝子，急去见他的母亲，老太太已经奄奄一息，全家上下，整个家族部落，都处在病危之中。岳铿一时不知所措，即刻去找他的上司嵩山神寿逸阜，寿逸阜听了感到惊讶，即带着岳铿同去昆仑山找西王母。西王母也是年轻没经验，说道:“我也没经过这种病,莫如即去请教元始天尊。”说罢，三人直奔麒麟崖玉墟宫，来到玉墟宫外，见白鹤童出来。西王母向前拱手道:“师弟，请通报老师,弟子鸠回求见。”白鹤童子进去通报,等了片刻，便出来道:“师姐，老师传进。”西王母等三人忙至宝殿八宝云光座前行礼曰:“弟子鸠回，祝老师万寿无疆!”元始天尊笑道:“平身，请坐!不知有何事求见?”西王母叫岳铿把在熊耳龙门山所见所闻，向元始天尊一如实说了一遍，求老师想法救人。元始天尊听了，亦感惊异，说道:“伤寒瘟疫，鬼邪瘴气，心热狂言，最易用犀角解其毒，可煮磨汤饮之。速速回回去救人吧。”说罢，西王母等亦叩拜而出。寿逸阜速回嵩山找犀牛角，岳铿自从地下迅速而归。

看禁书禁片禁闻就翻墙上禁书网：http://www.bannedbook.org/

西王母与九天玄女调动部分天兵天将，带了犀牛角直奔熊耳龙门山。西王母等走后，元始天尊即召常居终南山玉柱洞的云中子，问近日熊耳龙门山是否有异常现象发生?云中子道：“弟子昨日中夜确实发现龙门山上空有妖光巡回，但是旋转几圈便走了。”元始天尊道：“今日上午，西王母领着熊耳龙山神岳铏，来报山上发现瘟疫瘴气，山上山下人类病倒，万人危在旦夕，为师委你，代表阐教，下熊耳龙门山帮助抢救众生。”云中子从命，带了他的弟子，直奔熊耳龙门山来。

岳铏返回熊耳龙门山，先找到一只犀牛取来一犀角，慌忙磨得水汁，给老母及家中每个人灌之，结果他的弟和妹救活了，而他的母亲则始终未苏醒。他便带着弟妹，用水磨犀角汁，去抢救附近的众人，随之西王母的抢救队，云中子的抢救队陆续赶到，便在山前山后，抢救灾民。结果凡年岁大些的人，都抢救不醒，凡是年轻人大多数都给抢救活了。幸好这次疫病防治及时，没有大范围地扩散，仅限于熊耳龙门山。

看禁书禁片禁闻就翻墙上禁书网：http://www.bannedbook.org/

事后，西王母带了岳铿，回到昆仑山，这时的西牛贺州王府已迁来昆仑，但昆仑山的九重当城工程仍然在进行。西王母回府，做了准备，便与九天玄女和岳铿，上登天门入天宫城，求见天帝。天帝闻报，即在灵霄宝殿接见，行过礼后，天帝赐座，然后听西王母汇报下界熊耳龙门山，近日所发生的瘟疫鬼瘴。天帝召见瘴疫神，只见这瘴疫神生得人面猫头鸟身，行礼后，问道：“天帝召臣何事?”天帝道：“近日下界熊耳龙门山有瘟疫发生，死了许多人，你可知道?”瘴疫神道：“熊耳龙门山神岳铿，在那里推广普及天道大法，人心大善，道德不败，所以本神根本就没去施涟疫放瘴。请帝明察。”天帝道：“你退去吧。”天帝又召负责昼巡夜察的三台北斗两　神问之，二神即刻现身行礼，问道：“帝召臣何事吩咐?”天帝道：“你二位负责二十叭宿星的昼巡夜查,近日对下界发生的事情,上报来听。”说罢，负责昼巡的三台神汇报道：“臣等近日昼巡发现下界刑天氏等一党九人，在鏖鳌巨山集结，由太阳宫来的三足大仙帮助招民工建立兵器厂。后发现中原熊

看禁书禁片禁闻就翻墙上禁书网：http://www.bannedbook.org/

耳龙门山有大量的染病死亡现象发生。请天帝明察。”接着负责二十八宿星夜查的北斗神汇报道:“前几日发现，中夜有两个女子从麈鏊巨山起飞，其中一人夜带白光，直奔中原熊耳龙门山，他们在山上转了几圈后，其中一人带白光返回，留下的一个女子，看去很像开云神王姚，请天帝明察。”天帝道:“你们的巡察所见,与熊耳龙门山神岳铿所言基本一致。由此看来，中原熊耳龙门山瘟疫案，与三足大仙和王姚有关。从今日后，你们要更加努力，认真细察下界情况，尤其对麈鏊巨山刑天氏一党，及三足大仙和王姚的行为。要作紧密监视。”

看禁书禁片禁闻就翻墙上禁书网：http://www.bannedbook.org/

11
千古罪人王子夜

天不足兮于西北，地不足兮于东南。

擅搬南山欲独立，千古罪人王子夜。

据《山海经·海内北经》记载：“王子夜之尸，两手、两股、胸、首，皆断异处。”

据锺毓龙著《上古神话演义》卷四记载：“禹等海外归来时，一日行到一处住下，但见乱山丛丛，洞穴无数，在洞穴外，地上躺着一个死尸，两手各一处，两股各一处，胸腹一处，头一处，牙齿一处，共分七处。

“卢氏、犁娄氏听了，就来拿这尸体之两手、鸿蒙氏来拿头，章商氏来拿胸腹……哪知刚刚拾起，随即脱手而去，仍归原处，再来拾起，亦是如此。大家感到有点古怪。文命(禹)道：‘不要是妖怪么！

看禁书禁片禁闻就翻墙上禁书网：http://www.bannedbook.org/

妖怪幻以祟人，往往有此现象，非除去他不可。’说罢，便叫天将等去觅柴草，以备烧化。天将等正要动身，忽见山阜循走出一个人来，径向文命行礼。文命道：‘汝是何人?’那人道：‘某乃守护此尸之神也。此尸名叫王子夜，当日亦是天上鼎鼎有名的大神，因为聚合了无数恶党，要想革天帝的命，结果战败，被天帝擒获了，碎尸在此，令他不得复合，亦不令其销毁，特令小神负此责任。’文命道：‘这王子夜虽然背叛为逆,然而碎死七段,又听他暴露，也未免太残酷了。不给他复合，且不令其销毁，又是何故?’那守尸之神道：‘王子夜神通广大，形解而神仍联，貌乖而气仍合，假使一给他复合，他就复活，必定想报仇，那么天上又从此多事了。至于不许销毁他的缘故，想来是天帝好生，不为已甚，待过多少年之后，或得到一个相当机会，仍许他复生，亦未可知呢。’文命(禹)点首无语。”

天帝听了三台、北斗神的汇报，即命军王郁仪派天兵天将去麈鏊巨山捉拿三足大仙和王娆归案。郁仪即派了天将张花，率百名天兵前去捉拿案犯。

看禁书禁片禁闻就翻墙上禁书网：http://www.bannedbook.org/

且说张花，率军士一进麈鏊巨山，便惊动报警鸦。这是刑天氏在三足乌师帮助下培训的，有喜事能报喜，有坏事能报警。且说三足乌师闻报警鸦叫，即对正在受培武术训练的地工党兄妹九人道:“报警鸦来报警,有可能是熊耳龙门山的瘴疫,被天帝发觉，派天兵天将来捉捕罪犯的。不过不要怕!现在凭你们的武功足可以对付天兵天将的，何况我们的兵器厂已开始出产板斧、刀、剑、戟及长矛，应有尽有。今日他们来了，秘持捉拿我与王娆，找麈鏊山神副皇刑天要人犯,刑天当一口咬定不知!另外,现　在就派王子夜、祖状、王小虚等，事先去青松岭埋伏，等他在山上查找不到犯人返　回时，即把他们全消灭在青松岭，不过要注意不能他们认出是地派党人干的。”说罢，又向刑天氏暗中交代了几句，便与王娆逃之天天。

天将张花率天兵来到麈鏊巨山,打听到黑虎峰山神刑天氏的地宫洞，只见洞前有一条河溪，两岸悬崖峭壁，草木茂盛，风景幽美，胜似仙境。峭壁之下溶洞甚多,沿河一条街,有不少男女民工来往。

看禁书禁片禁闻就翻墙上禁书网：http://www.bannedbook.org/

来到山神洞前，对守门人道：“请你进去通报，天将张花求见山神!”那守门人道：“请将军稍等候。”说罢，即入内去。一会儿工夫，山神刑天氏迎了出来，说道：“啊哟，是张花兄弟，欢迎，欢迎!请里面坐!”张花进去一看，洞内十分宽敞，说道：“好久不见，副皇别来无恙?”刑天氏道：“无恙，无恙!但不知是什么风把兄弟吹到我这穷山恶水之地?”张花拿出逮捕令递与刑天氏，说道：“兄弟是奉天帝之命，来捉拿三足大仙和王娆的，她们二位在中原熊耳龙门山，犯下施放‘瘴气疫毒’之罪，致死上万人。有人发现二犯就在麈鏊巨山，请副皇协助捉拿!”刑天氏哈哈大笑道：“张将军，这纯属误会!纯属误会!本山神根本就未听说有三足大仙其人!王娆是来过，但是很早就返回了她自己的封地开云山!以后不曾来过!你若不信，可在本山随便搜查!”张花道：“不是误会!这是经过三台北斗查实的。既然您没见过，或者就窝藏在此山而副皇不知。那我们可要履行公事了!”说罢，即在刑天氏的配合下，走过十几个溶洞，惟独没去兵器加工洞，刑天氏引路围绕麈鏊巨

看禁书禁片禁闻就翻墙上禁书网：http://www.bannedbook.org/

山搜了个遍，一无所得。张花无奈，只好告辞。

张花告辞了刑天氏，离开鏖鳌巨山，在返回的路上，途经青松岭时，突然冒出七八个涂着黑灰脸的带着上百人，个个有兵器，直奔张花的天兵杀上来，双方厮杀打在一处。有四个涂脸的包围张花，几十个回合后，张花难以招架，自觉凶多吉灭。。不宜久战，便虚晃一招，抽身凌空而逃，四个涂脸人随之凌空而起，追至昆仑山下。张花逃入蛸城。王子夜要追人，夏耕则制止道："休要再追!你认为那西王母是好惹的么?再说我们不能暴露身份,快回!"王子夜道："我能杀进去，就能杀出来!"夏耕道："休要胡来!那里面还有九天玄女、素女、东王公，你一旦杀进被他擒获，身份一暴露，我们这地派党就会被天帝一网打尽!"说罢，便迅速返回，向刑天副皇报捷。

刑天氏见夏耕等返回,说道:"让张花跑掉了，是个遗憾!不过你们没有暴露身份就好!天帝拿不到我们造反的证据，也无可奈何我们!不过，天帝会重点地来侦察监视我们。因此，下一步大家不易再聚

看禁书禁片禁闻就翻墙上禁书网：http://www.bannedbook.org/

集在麈鏊巨山。因为当查明我们都聚集在此山时，必然要调动更多的天兵天将,对我们进行一网打尽，去坐天牢。下一步，就是分散开，大家各自回自己的封地，占山为王，招兵买马扩大势力，不断派人来取兵器，相互多联系。分是为了扩大，合是为了消灭敌人。因此，当天兵天将来围攻麈鏊巨山时，我从里向外杀，你们从外向里杀，对天兵天将形成内外夹攻之势，叫他们全军覆没!到那时，我们一举攻克天宫城岂不更好!天地上下都归我们地派人管辖!另外，在我们分开发展实力期间，王娆下去与各个地派山神联络,.扩大地派力量,大家认为如何?”夏耕道：“我赞同!王娆为人足智多谋，凡事能掌握分寸。另外，我建议在我们下山前，想看到副皇与王娆正式成婚，公开夫妻关系。西　王母与东王公已结为夫妻，这一点值得学习!副皇与王娆认为如何?”刑天氏道：“好吧!就依你的意见办!总之，你是想吃一顿再下山。”说罢，即安排酒席。大家　为刑天和王娆成婚欢庆一日，饭后由刑天氏与王娆，送各位兄弟下山。

看禁书禁片禁闻就翻墙上禁书网：http://www.bannedbook.org/

天将张花在青松岭遭伏击，被追至昆仑山逃进趟城。蛸城守军头领急报于西方军王九天玄女，九天玄女即接见，听了张花的汇报，甚感惊异，即刻请示西王母，要出救兵。西王母道：“若怀疑是刑天氏的人干的，必须捉几个活人来作为证据。否则不可杀上麈鏊巨山!”说罢，九天玄女、素女及张花，便带了三百天兵，飞至青松岭。只见尸横遍地，血流成渠，基本上都是张花带去的一百人，只有几具尸体是属平民百姓。没有证据能证明是刑天氏的人，只得就地掩埋了天兵们的尸体返回。西王母道：“张花先回去上报军王郁仪和天帝，待查清后再作处理。”张花回到天宫城，郁仪即大发雷霆，并请示上帝出兵扫平麈鏊巨山。天帝道：“张花上麈鏊巨山搜山没有捉到三足大仙和王姣，反而全军覆没。你又没证据认定是刑天一伙干的，如何去与刑天对质?岂不找没趣么!待查清有了证据，处置不迟!此事就交给你，派人去麈鏊巨山，明察暗访，寻找证据。”郁仪才消气从命。

王子夜要回自己的封地天南山，先与夏耕来到

看禁书禁片禁闻就翻墙上禁书网：http://www.bannedbook.org/

唐古拉山，此地是在西海南岸，几乎没有人烟，可是飞禽走兽甚多，草木茂密，奇花异草遍地，风景优美，胜如仙境。他在此陪着夏耕选了几个溶洞，作为安身发展之地。又讨论了地工党的发展问题。认为只有实现“女天下”才能有人类的“平等”可言，才能旗帜鲜明地与天帝对抗，地派党才能有发展的动力，如此至少可与天帝争得一半天下。他们俩达成了共识，王子夜才离开唐古拉山东来。一路上，他找过巫山神女歧，又去敷浅原山（庐山）找他的妹子王魃。王魃在仙人洞前，仿造天宫城的宫殿，造了一所住宅，院内松柏青翠，竹林油绿，奇花异草，生于盆中，清水池中莲花正开。一日，王魃正在禅坐，忽闻山门外有客人王子夜求见，便知是哥哥来了。王魃即刻出去迎接，兄妹日久不见，见面非常亲切。王子夜道：“想不到妹妹作为山神，竟然如此阔气，真是一座好山！”王魃道：“你的封地怎么样？”王子夜道：“天帝是个偏心人，把我封到天天下雨的天南山，所以没有去！准备去看看，好就住下，不好就去天宫城造反！杀了那个狗屁不通的天

看禁书禁片禁闻就翻墙上禁书网：http://www.bannedbook.org/

帝!”王魃道:“天帝是公正的。哥哥如此粗鲁，对天帝无礼，将来如何是好?”王子夜道:“不知为什么，我见了天帝就心烦，不愿听他的，很想建立一个自己的王国。”王魃道:“哥哥是学过‘搬山移地术’的人，那你就把天南山搬到大海里，建立独立王国，也许天帝就不管你了。”王子夜道:“最好的办法是夺了天帝的神权，由我们地派党人来统治这个欲界人世。否则总要受天帝派的愚弄。为了地派的利益,妹妹也参加刑天为首的地工党吧!”王魃道:“现在来看,没有必要!在造天工程中我们女工多数没犯错误，天帝封给我们的地盘也不错，我没有理由跟着地工党!”王子夜道:“公正是暂时的，日子久了，天帝所想到的必然都是天派的利益，天地两派分化就会更加明显突出，因此晚参加地工党，莫如早参加，你考虑考虑吧。”王魃道:“世事无常，以后看形势发展而定。”说罢，便设宴招待。 宴席上，王子夜又说道:“妹妹可认识三足乌师么?”王魃一听，有些惊异道:

“认识。是我少年时的教授‘日乌术’的老师，

看禁书禁片禁闻就翻墙上禁书网：http://www.bannedbook.org/

你怎么会认识她呢?”王子夜道：“她是我们地工人的支持者，她问过你，对你的印象也很好。三足乌师认为，咱母亲浑敦氏女王主张的‘女天下”是解决人类痛苦的英明主张，否则女人将永远受着难易摆脱的痛苦。”王魆道:“三足乌师是有来头的，据说她是来自太阳宫魔殿的仙人，与上界治安王苍京有密切来往。她为什么暗来人世支持地工派，至今都是谜。”王子夜道:“如果三足乌师真与上界苍王有来往，那么我们地工人的根基也不浅，将来也必有一番大事业可做，夺取欲界神权，大有希望!”说罢，即要告辞。王魆送他下山，说道:“哥哥千万不要鲁莽行事。凡事应当从长计议。”王子夜道:“好了，好了!哥哥是男子汉大丈夫，敢做敢当!怎能像个女人，惧前怕后的，到头一事无成。”说罢，便与妹子分手而去。

王子夜离开了敷浅原山，又去黟山(黄山)看望他的女友黟山神黄姬。黄姬闻报，便走出宫殿山门来迎接他，只见黄矩的宫殿大院不亚于敷浅原山神王魆的宫院，既有陪修女，又有护山队，也是自主

看禁书禁片禁闻就翻墙上禁书网：http://www.bannedbook.org/

一山，逍遥自在。黄姬道：　“此山胜似仙境，哥哥甭走了。留下伴我度过终身吧，现在天帝号召实行男女固定夫妻制，你就留下吧!”王子夜道:“我这次来看望你，想告诉你我已参加了以副皇刑天氏为首的地工党。我衷心希望你能参加，你我志同志合，方可做终身理想的夫妻。否则，我反对天帝，你支持天帝，双方亦难以相处。”黄姬道:“我没有理由去反对天帝。你们误了造天大事，天帝没追究你们的死罪，已经够宽容饶人了。你们不仅不感激天帝，反而恩将仇报，这是于心不忍的事，是违背天道的不仁行为。”说罢，王子夜被气得不辞而别。黄姬见他如此粗鲁，亦也不再挽留。

王子夜来到天南山自己的封地，正好是个天晴日，他凌空盘旋，见天南山如同一只大葫芦伸入南海中，便称作葫芦岛。岛上山岭重叠、草木茂密、珍禽怪兽,人群竹楼亦可见。王子夜选了一个溶洞，住了下来,里面又凉又潮湿。随后连天阴雨七八天，方才见一个晴日。然后，他便去有竹楼的人群部落找他们的家长族首，宣布他是这里合法的山神，如

看禁书禁片禁闻就翻墙上禁书网：http://www.bannedbook.org/

有反抗不承认的，他就把他们打趴下，杀鸡给猴看，把土人们征服得老老实实，一呼百应。土人们为他搭竹楼宫殿，并成立起一支听他指挥的护山队。尽管气候多阴雨，五天仅有一日晴，他都没有忘了扩大自己的势力，他向各部落家族抽调了上千人，建立起一支强大的护山队。

这天南山的山神，本属衡山神丹灵峙管辖。一日，衡山神丹灵峙派人去天南山通知山神王子夜，去衡山参加“推广天道学习班”学习。丹灵峙的传令兵一到天南山，就被护山队捉拿了，押去见王子夜。那传令兵施礼道：“山神，我是衡山执政丹灵峙传令兵，请您去衡山参加‘推广天道学习班’学习。”说罢，将令牌递上。王子夜一看，骂道：“天派丹灵峙的人，推出去斩首！”卫兵刚要推出，王子夜又道：“回来！留他回去送个信吧。”卫兵又将传令兵推回。王子夜道：“你回去告诉丹灵峙，今后不得再派人来指手画脚！天南山不听天朝管辖！若再派人来，来一个杀一个！”说罢，即命放人。

那传令信使回到衡山，即向衡山执政丹灵峙，

看禁书禁片禁闻就翻墙上禁书网：http://www.bannedbook.org/

如实作了公报。丹灵峙听了，甚感气愤!又派去一位使者,叫王子夜来衡山参加学习《天道》。使者走后，又派去　几个侦察兵，以了解情况。结果呢?得到回报，王子夜真的把信使给杀了。他是蓄　意要与天庭挑起一场战争。他知道丹灵峙不肯罢休，便派人去鏖鳌巨山通报刑天氏　出兵。且说衡山神丹灵峙得知派去的信使被杀，便知王子夜是居心造反，于是便派　人一边去昆仑山通报西王母，一边组织了上千人马，亲自带队奔往天南山。

王子夜得报衡山神丹灵峙，不顾天热道远，带了上千人马杀上山来，即刻令他　的千人护山队下山迎战。两军相遇，王子夜用刀指走在前面的丹灵峙道:“哪里来　的毛贼，敢于犯我国土?”丹灵峙将两把板斧一晃,说道:“王子夜,你受了天帝封　赏之恩，反而不服天朝管辖，岂有此理!甭忘了当年你参加造天工程，擅自南移地支万里，最后造成‘天不足于西北’的大罪，而今又不知悔过，恩将仇报!真到了　是可忍，孰不可忍之地步!”说罢，挥起双斧，杀将上来，斧来刀挡，刀来斧架，　丁丁当当，

看禁书禁片禁闻就翻墙上禁书网：http://www.bannedbook.org/

兵器相击，火花飞溅。丹灵峙与王子夜相互杀了上千个回合，胜负不分。　天黑休兵，丹灵峙扎寨山下。王子夜回到竹楼宫，见兵折大半，方知丹灵峙之厉害。　他想自己以往小看了那些天工，今日一个丹灵峙都制服不了，今后又如何?他想来　想去，要想脱离天朝的管辖，惟有搬迁天南山远离大陆，否则今后的麻烦少不了。　于是他决定搬迁天南山，即独自一人来到天南山的阿里峰，开始运功作他少年时代　学到手的“搬山移地术”。他从戌时运动功力，到半夜子时，天南山即开始晃动起　来，到寅时天亮，忽听一声天崩地裂响，掀起海浪冲向大陆，以致地裂冒水，山裂　冒火，真可谓天塌地陷，水深火热。

王子夜的这一举动，引起天摇地动，惊醒了睡梦中的天帝和军王郁仪。天帝望　下一看，大地冒火，天南海啸，即命郁仪军出动救灾。天帝也亲临天南山,未及到　达就见丹灵峙追赶一人正往北杀来，天帝闪至一旁问灵峙道:“为什么追杀王子　夜?”丹灵峙道:“他搬运天南山，造成地破支离大祸，是个

看禁书禁片禁闻就翻墙上禁书网：http://www.bannedbook.org/

恶魔!”天帝一听，即　抢先飞到王子夜的前面拦截道:“王子夜!你休想逃走!老实投降认罪，可以免你不死!”王子夜一看是天帝，一言不语，挥起刀来向天帝砍来!天帝闪过，顺手一 剑，砍下了王子夜的头颅!王子夜闭住流血，用手着地摸他的头颅，凑巧落在一龟　背上，被龟驮进了多崆洞。王子夜刚落洞前摸头颅时，丹灵峙赶上来，横一斧!竖　一斧，把他砍为六七段。天帝下来一看，手、脚、胸、腹瘫为一一堆。凡灵峙说道:“千刀万剐难解恨!”说罢，问天帝还有什么指示?天帝道:“干得好!不过肢体堆　积，数日之后他就能复活!”丹灵峙道:“他死后还有复活的本事么?”天帝道:“王　子夜也是个神通广大之神，何况他曾喝过上帝赏赐的‘长生酒’。所以必须把他的　尸体分开放置一丈天外，太阳烈晒消化之，方可避免其复活。”说罢，即召多崆山　神来，天帝吩咐道:“此尸名叫王子夜，是个神通广大的恶党天匪,造天时曾擅自　南移地支万里，以致‘天不足于西北’；如今他又擅自搬迁天南山，以致‘地不足　于东南’。令你在此看守，不许让他

看禁书禁片禁闻就翻墙上禁书网：http://www.bannedbook.org/

的手、股、胸腹、头、牙齿及脚等往一处凑合， 以防复活!同时也不许把他埋葬或烧毁,以观后效给予复生机会。”山神表示从命， 天帝和丹灵峙方才离开。

居住昆仑山的西王母和东王公及九天玄女、素女等天将，天未亮闻天塌地裂声多响，即起床。踏在昆仑高处一看,惟东南火光耀眼,即刻带了兵器,望着火光飞来,只见有许多山在冒火,水自东南来,大海在咆哮怒啸!飞至近前一看,原来是天南 山断裂，已经游于大海之中。西王母正要去追那飘在海中的天南山，郁仪等天兵天将，则从天南山飞来。西王母问其因由，郁仪道:“都是王子夜一人所为，他要搞独立天国，故将

东汉画像镜。纹饰内容为东王公、西王母和青龙、白虎

看禁书禁片禁闻就翻墙上禁书网：http://www.bannedbook.org/

此山南迁。我们已将他的护山卫队消灭，方才返回。”西王母问道：“王子夜何处去了？”郁仪道：“据丹灵峙的人说，昨日他与丹灵峙厮杀了一天，今晨丹灵峙见他要搬山南逃，又与他打了起来。现在丹灵峙正在往北追杀他！”西王母一听，即令回头向北帮助追杀王子夜。

西王母和郁仪等往北追杀王子夜，兵至中原，忽然遇上来增援王子夜的地派神人，刑天氏、夏耕、祖状、小虚氏、犁魏、奢比及大豫氏等，全部出动。刑天氏把兵器当空挥舞说道：“西王母！快还我兄弟王子夜来！否则休想走开！”西王母一听，说道：“王子夜已犯下偷搬天南山的滔天大罪！本王正在搜捕他，请你快快地走开！”刑天氏一听，即刻下令道：“冲上去！”说罢，直扑西王母而来，夏耕直扑郁仪，祖状直扑九天玄女，大豫氏直扑东王公，犁靓直奔素女，奢比直奔张花，双方厮杀到一处。且说郁仪与夏耕交战，一会儿空中飞打，一会儿地上周旋，兵器的撞击声震得山摇地动。他们俩不知什么时候，打到熊耳龙门山上空。这时在家养龟的熊耳龙门山

看禁书禁片禁闻就翻墙上禁书网：http://www.bannedbook.org/

神岳铿，听到天上兵器声响，即刻带刀出来观看。他一看，原来是他少年好友郁仪在和夏耕交战！岳铿干过地工，曾受过刑天氏和夏耕指使王娆放‘疫毒’之害。今日是冤家相逢，不可放过！岳铿即刻钻入地下，跟踪夏耕。冤家路窄，岳铿刚隐于地下，夏耕就飞了过来，脚跟未及立稳，岳铿突然从他背后钻出，狠狠给他脖颈一刀！夏耕的头颅不觉而下，立刻意识到是遭人暗算，不敢停留去摸头复位，只把血管闭缩，凌空而逃。岳铿砍他的第二刀落空，即听夏耕在上空用脖颈的断口呼刑天，刑天氏见夏耕头颅丢了，放弃西王母，牵着夏耕便逃。夏耕问刑天道：“你看下面是谁人砍下了我的头？”刑天氏回头一看，说道：“好像是岳铿在哈哈大笑。”夏耕道：“先回去养伤，此仇来日再报。”西王母见刑天与夏耕逃走，便去助素女战犁髖，犁靓回头退逃，大懿氏和祖状、王少虚、奢比等，见刑天和夏耕已逃走，也再无心恋战，各自逃回。

岳铿砍下了夏耕的头颅，见他不顾头颅受惊逃走，仰天哈哈大笑，笑声未止，郁仪杀了过来。岳

看禁书禁片禁闻就翻墙上禁书网：http://www.bannedbook.org/

铿提起夏耕的头，说道:“小弟送你一份礼!”说罢，把头递给郁仪，郁仪接过夏耕的头，高兴地看了一看，说道:“好样的岳铿!你立了一大功!今日军务紧急，不宜多说，来日再谈!”说罢，提着夏耕的头，凌空而去。

看禁书禁片禁闻就翻墙上禁书网：http://www.bannedbook.org/

12
地皇君出世治地

地吐洪水山冒火，地破支离众生危。

天榜治地招英雄，岳铿应召逞英豪。

据《龟历》记载：“天皇君后，地皇君继之，姓岳，名铿，字子元。女面龙颡，蛇身兽足。有兄弟十一人，生于熊耳龙门山(在今河南省庐氏县)，以火纪官。其时地破支离，地出水，山冒火。地皇开疏地下水道，引地上水，灭火合地，治地救民于水深火热。分封八十一国守治。天地分治，人神分居。又月初始出世，地皇爰定日月星三辰为一昼夜，测月出三十夜为一月，十一月为冬至，十二月为一年。受夏耕作祟，毁于魔乱。兄弟各一万八千岁。地皇君后共有十纪。

刑天氏、夏耕、大慧氏、祖状等败退后，西王

看禁书禁片禁闻就翻墙上禁书网：http://www.bannedbook.org/

母没有率天兵天将去追赶，而是叫九天玄女和素女等，带领天兵天将去灾区抢救灾民。而郁仪则叫张花去领导官兵救灾，自己则提了夏耕的头与西王母进天宫城，去向天帝汇报情况。西王母与郁仪到灵霄宝座下行礼后，天帝赐座，说道：“诸位辛苦了，有事奏来听。”西王母奏道：“今晨，臣在昆仑忽听天崩地裂之声，慌忙走出一看，东南天上火光耀眼，臣与军王九天玄女等，即奔火光而去，行至天边海岸，只见天南山已漂浮海中，大陆地破支离，地裂冒火，各处山崩喷火。问了土人，方知是王子夜偷搬天南山。衡山神丹灵峙与王子夜交战北去，臣等回头向北助战，不料行至中原，与麈鏊山神刑天氏、夏耕、大懿氏等空中相遇，刑天氏出口与我要王子夜，双方即打了起来。郁仪砍下了夏耕的头，刑天氏等大败而归。令九天玄女负责，正在灾区抢救灾民。情况大体如此，请军王郁仪补奏。”郁仪道：“臣南下至天南山，到达时见天南山已离开大陆。正遇丹灵峙军与王子夜军交战，但不知灵峙与王子夜为何战?臣只知助丹灵峙军灭了王子夜军，后听说丹灵

看禁书禁片禁闻就翻墙上禁书网：http://www.bannedbook.org/

峙与王子夜向北战来，臣命军士就地抢救灾民，便抽身北来助战，而遇王母一同北上，便途中遇刑天一党来助王子夜，双方亦打了起来。臣是与夏耕交战，但是夏耕的头则是被岳铿砍下的。”说罢，拿出夏耕头颅来。天帝验证后，说道：“得给你和岳铿各记一功。时下以刑天为首的地派党，愈来愈猖狂，今晨朕遇上丹灵峙追杀王子夜，朕好意劝王子夜认罪投降，可免他一死。他不仅不听劝告，反而像疯狗一样，向朕杀来!朕不得不出手，即砍下了他的头颅。朕原意教训他一次，允许他捡起头来复位逃走，不料丹灵峙赶上来，趁他弯腰摸头多时，又横竖砍了几刀，把他剁成了七段，这也是他们自找灭亡。记得造天时，他擅　自将北极地支离南移万里，以致北方供阴不足，造成天不足于西北；而今他又不知悔改，擅自搬迁天南山，又造成地不足于东南，而引起大陆地破支离，地裂冒水，山崩冒火。论其功罪，真当罪该万死!”

西王母又奏道：“此时天下人正处水深火热中，臣为西牛贺洲王，却不知该如何治其水火，还请天

看禁书禁片禁闻就翻墙上禁书网：http://www.bannedbook.org/

帝指示!”天帝想了想道:“天有病朕可治，而地有病朕亦袖手无策。朕想天下之大，人才济济，能治地者必有!当年天上十日当空,盘古王即出榜招射魔日。而今可依照此法，出示天榜，招治地之圣贤。”说罢，即命文曲星官修，拟一榜文，出示天榜。其文拟好后，天帝一看，全文如下：

“时下地破支离，到处冒水火，天下众生处水深火热之急。天帝急招英雄圣贤，出头领导治地，救民于水深火热。成功者，将以地皇桂冠封赏。请速揭榜上报。天帝。”

天帝读后，命郁仪护卫军，到城乡村镇张贴。

这“天榜”贴出，各地观看的人甚多，但没有人敢揭此榜。连续三日无人揭榜，天帝有些着急。此时,正好郁仪分工救灾去中原,路过熊耳龙门山，忽然想起要看望山神岳铿，一进门就见岳铿手里拿着“天榜”在阅读。郁仪道:“岳老弟，别来无恙?”岳铿慌忙出迎!坐下后，郁仪道:“天下众生正处于水深火热，你却在家按兵不动，天帝急等你能早日揭榜，早救天下众生!还在家里犹豫什么?”岳铿道:

看禁书禁片禁闻就翻墙上禁书网：http://www.bannedbook.org/

“大哥，说实在的，不是小弟不出头，我怕没战胜的把握!何况堂堂中华，人才济济，还是让能者先出头。然后我去做个配角亦可。”郁仪道:“据我所知，当今天下还没有人能钻人地下活动。你只要到地下察明水上冒、火上喷的原因，就有法治之!”岳铿道：“地下状况,我已查明,只是工程巨大。”郁仪一听，二话没说日、拽起岳铿直奔天宫城而来，经过门卫通报，天帝亲自出来迎接，人殿就座后，郁仪、介绍道:“此人就是熊耳龙门山神岳铿，是他助臣砍下了夏耕的头颅。而现在，他为救天下众生，揭了‘天榜”特拜见天帝。”天帝道:“你曾助郁仪砍下夏耕的头，朕已为你和郁仪记了一大功。现在你揭天榜要治地，更是令人敬仰!但不知准备如何治之?”岳铿道:“臣已到地下查过，地陷水上冒的原因，是由于地破支离，塌下的土块阻塞了地下水的通道，水无处去而外溢上冒;水流进山下火焰区,冷热相对，水火相激，大气鼓起崩了山盖，故而上喷火焰。关于治理方法么，可先一边疏通地下水道，一边围绕火山附近多挖几口深井，以引水人地下。想来这样

看禁书禁片禁闻就翻墙上禁书网：http://www.bannedbook.org/

做，亦可治理。”天帝一听，很有道理，于是即命岳铿去抓紧做治地准备。

夏耕丢了头颅，刑天氏牵引他回到麈鏊巨山养伤。夏耕本是个神通广大的天神，他用功力闭缩了脖颈血管止了血，在刑天氏的帮助下回到麈鏊巨山，暂时就由王姚帮助照料他的生活。夏耕决定亦用脖颈为口，毛孔为目，于是他在王姚的帮助下，不久伤口愈合，脖颈毛孔打通，移视觉到毛孔。从此，他以脖颈为口，以颈毛孔为目。王姚问道：“头被人砍下，为何不捡起来复位？”夏耕张开脖颈日说道：“被人暗算，有第一刀砍头，就有第二刀杀身，为保全身体那顾得去捡头复位！这样做人只是没头而已，但是其他知觉器官和功能依然健全，还可复仇和干一番大事业。”王姚问道：“可知暗算你的人是谁么？”夏耕道：“初步认定是熊耳龙门山神岳铿。理由是：一是我与郁仪在熊耳龙门山上空厮杀；二是他与郁仪是同乡好友；三是他可能识破了上次在熊耳龙门山放‘疫毒’之事。”王姚道：“还有第四条，他在我手下做地工时，亦发现他会地下行走术，

看禁书禁片禁闻就翻墙上禁书网：http://www.bannedbook.org/

如此说来，是他隐于地下，使您不防吃了亏。”夏耕道：“如此说来，一定是他干的。此仇非报不可!”小虚氏忽然来向王娆报告道:“听说子夜兄是被天帝和丹灵峙所杀，但不知在何地所杀，又闻天帝出天榜，招治地之英雄圣贤，成功后将封给地皇桂冠。已三日无人揭榜，都认为地破支离之地，又上冒水火无法治理。奇怪的是，今日传出，那天榜被熊耳龙门山神岳铿揭走,真想不到咱们地工中有能人唉!”王娆和夏耕听了，都感惊讶!王娆道：“你继续去打探!”王小虚亦从命而去。

天帝为治地召开宫廷会议，参加会的有：西牛贺洲王西王母、东胜神洲王黄倪、北俱芦洲王摩敬、南赡部洲王李靖、军王郁仪、九天玄女、多闻、增长、广目等。天帝说：“现在熊耳龙门山神岳铿，揭了治地天榜，要求以西王母为主，协助岳铿完成治地工程。要人给人，要物给物。其他三个洲亦也要全力配合，总之天下有难，人神有责。治地就由岳铿负责,并封给地皇的桂冠,副手就由其兄弟负责。”会上，天帝又定了召开治地工程施工誓师的日期。

看禁书禁片禁闻就翻墙上禁书网：http://www.bannedbook.org/

并由郁仪负责往下传达。

“治地工程誓师”大会按期召开了，地点就在华山。

西王母宣布大会开始，大家就座后，天帝站起发布治地令道：“诸时下魔坏人世，地破支离，地陷冒水，山裂冒火，天下众生处水深火热之中。为拯救天下众生于水深火热，朕出天榜招纳英雄贤圣出山治地。今众生有幸，由熊耳龙门山神岳铿揭了天榜!岳铿是中华首创地门世家，有兄弟十一人，弟子七十人，皆通地下行走术。师徒共计八十一人。正符合当今天下有八十一处山火,是巧合天数。为此，朕“特封岳铿，地皇桂冠；封岳铿的十兄弟，副皇桂冠。希望你们高举天道为民除害!朕敕令你们，及早开工!”

西王母又在众人掌声中郑重宣布道：“现在欢迎地皇岳铿，发布治地敕令!”地皇在众人欢呼声中走到台前，身佩大红，郑重宣布道：“我感谢天帝和天下众生给予信任和委托!岳铿有信心把地治好,救民于水深火热!为此，朕任命副皇岳泰，带天兵一百

看禁书禁片禁闻就翻墙上禁书网：http://www.bannedbook.org/

人，带穿山龟四十只，前往东岳泰山火区，先寻到地下水道堵塞处，然后围绕火点分四面八方挖八口井，深度千尺，每井山龟五只，令其疏通地下水道，然后引地面水下井，或令引水人地下火区及江湖。总之，要利用山龟去疏通地下水道，引地上水去灭地下火……”地皇岳铿，敕令十个弟兄，七个弟子，各带天兵百名，穿山色四十只，前往八十一处山火喷发之处灭火。最后说道:“朕诚望你们，高举天道，为民除害!早赴火区，救民于水深火热!谨此皇令。”

地皇发布完施工令，其十一兄弟和七十弟子，各自带了天兵和穿山龟，列队走出会场，各奔自己分治的火区。

宣布散会后，西王母即陪伴天帝和地皇，来到地皇负责的华山火点，地皇对天帝和王母道:“臣先下地观察水道堵塞处。”说罢，只见地皇将身体一缩，钻人地下，过了片刻时问，即从地下蹦了出来，身上未沾半点泥土。天帝和西王母甚感惊多喜!天帝道:“这真是大干世界，无奇不有。地皇具有这等功夫，真不亏为地门祖 师爷!你培育的弟子，今日都发挥

看禁书禁片禁闻就翻墙上禁书网：http://www.bannedbook.org/

作用了，其功之大，足以万古流芳！”西王母道：“天帝之言出自肺腑，地皇之功可歌可颂。地下状况如何？”地皇道：“天帝过夸臣了。此处地下已有两条大水道被堵塞，地水无处去而上冒。不过并不难治。”说罢，即命天兵围绕火点按四面八方挖下八口井，并命把地面上水引往井内，又叫天兵取龟来，对天帝和西王母道：“这四十只龟，是雌雄各二十只，放龟入井时，雌雄分别单放，一口井放雌龟，一口井放雄龟，这八口井的位置之间，互跨地下阻塞水道。雄龟在井内，为了追求雌龟，隔山隔岭，它都要朝着雌龟的方向掏洞，而雌龟亦也要同时往雄龟的方向掏洞。这样，它们在井内借着水力的冲刷，很快就能相互掏通，水道无阻，水不上溢。水道流通，地温下降，火焰亦随降温而自消。另外，龟还有一特点，雌龟善通水道，雄龟善去热水区游玩。如此能促进冷热之交换。”天帝和西王母听了，各有感言。天帝道：“巧哉，妙哉！如此利用动物，罕见，罕见！足见地皇心灵，巧夺天工！”西王母道：“大千世界无奇不有。据说嵋山有一种鸟，名叫窃脂鸟，它能

看禁书禁片禁闻就翻墙上禁书网：http://www.bannedbook.org/

消灭山火。只要山林起了大火，它会成群的上百只或千只地集中到火区，使用两翼的翅膀，即能扇风灭火，你说怪不怪?天生万物，各有特长。据亲自见过窃脂鸟灭火的人说，此鸟身体不大，状如鹞，赤身而自首。有一年岷山起了山火，人力无法救，后来从嵋山飞来几千只窃脂鸟，围绕火区飞在上空形成包围之势，它们在上空一边面朝火区展开两翼扇风，一边唧唧喳喳地呼叫着，用了片刻工夫，那满山烈火，逐渐扑灭。然后即飞散去。你说怪不怪?按照常理，风愈吹火愈旺，可是窃脂鸟两翼扇出的风，却能灭火。真是一种神鸟。”说罢，即向地皇告辞，奔昆仑山而去。

地皇送走了天帝与西王母，又重新钻人地下，巡视穿山龟的工作情况，发现八井之问，与地下水道已经相通，所有水道阻塞处，雌龟正在掏洞，而雄龟正在围绕 火点掏洞。直到地下水道全疏通，方才钻上地面。并将穿山龟通过井口托上十几只来。余下的留在地下水道,继续利用起疏通作用。然后，地皇在郁仪的陪同下，带着天兵和穿山龟，视察八

看禁书禁片禁闻就翻墙上禁书网：http://www.bannedbook.org/

十一火区，有困难的亦帮助解决，直至全部工程收尾，水退火灭，地壳稳固，才宣布治地工程结束，上报天帝和西王母。

天帝与西王母凌空而起飞奔昆仑山，途中忽见南侧有山火熊熊，飞去盘旋察看，此山是个新裂的一个石山，草木不生，方圆千里没有人烟和禽兽。西王母道：“此地草木不生，没有人烟。这山火如何处罢?”天帝道：“这是新发现的，不在八十一火点内，就不必劳烦地皇了，没有众生为洪沙之野，烧而无害(火焰山)。”刚离火焰山往西北飞行，忽见地面上全是水，直至吐鲁番，已经变成汪洋大海，崦嵫山已在水中，与西海连了起来。西王母道：“来时没注意下面有水，也没注意东南有座火焰山。这两日之间变化如此大，真是世事无常。”天帝道：“你在往西南看，海中又有重山新崛起，这也是往口没有之事。可见这次王子夜搬移天南山，引起的地破支离，影响面甚大。”说罢，已到昆仑山，见山下已成汪洋大海。

看禁书禁片禁闻就翻墙上禁书网：http://www.bannedbook.org/

13
庆祝治地封赏大会

地皇华山封赏会，八十一国从此分。

月亮初出似狼牙，天地分治若分家。

地皇与郁仪东巡西察，督工助治，使各地引地上水，灭山下火的治地工程不久竣工，于是便去昆仑山上报西王母。临近一看惊讶，沧桑巨变，往昔昆仑山西侧是大海，而今东侧也有了水，三面环水，使昆仑山变成半岛。这水面，北至吐鲁番，东至三危山(在今甘肃省敦煌县东南)和大通山(在今青海东部)，南至唐古拉山(在今西藏北部)。地皇与郁仪站在大通山上，郁仪问道：“地皇从天上走或地下走?”地皇道：“我从地下走，以便了解地上水之来源。”说罢，钻入地下直奔昆仑山，郁仪则凌空而起，飞越水面直至昆仑。郁仪等了一会儿，地皇从

看禁书禁片禁闻就翻墙上禁书网：http://www.bannedbook.org/

昆仑山东隅钻出来，跟着郁仪到西北隅去。昆仑山第九层蛸城，城门宽阔，城门楼雄伟壮丽，天兵天将在门楼上，神兽猛禽在门旁。瞬间军王九天玄女迎出，跟随往里进，便见两种奇树，一种叫沙棠树，其状如棠，黄花而赤实，其味如李而无核。地皇尝了几个，觉得非常甘美；另一种叫琅玕树，枝叶花都是玉生成，青葱可爱。大街两旁宝石灯林立，宫楼亭阁金碧辉煌，隐隐约约于林中。穿过一层城，又登二层城，白玉铺路，宝灯林立，两边高楼大厦隐林中，有珠树、玉树、璇树、不死树四种。九重墙城，重重上去，共高一万一千里零一百十四步又二尺六寸。穿过了第九重蛸城，那城门上大书“龙月”二字，便是西牛贺洲王府，西王母的公事所居之地。从城上往下瞅，趟城是在云海之上，到处都是紫烟瑞气，金碧辉煌。古云：巍巍昆仑，人间天堂。回头，见西王母已走出迎接。西王母听说水退火灭治地成功，大摆天宴招待地皇与郁仪。昆仑山本是天帝之下都，天帝听说设宴，未经王母邀请，亦也来参加西王母的会。西王母、郁仪、地皇、东

看禁书禁片禁闻就翻墙上禁书网：http://www.bannedbook.org/

王公、玄女等躬身迎驾，天帝道：“免礼，免礼!朕是为地皇而来，也是嘴馋而来。”于是大家都给天帝敬酒，然后边吃，边听取地皇汇报。天帝听后，高兴万分,并特敬地皇一杯酒。然后天帝为治地成功，选择了日期举行封赏大会,地点定于华山,散席后，由地皇回华山准备。

地皇回到华山,即聘华山神浩郁将为皇都总管兼皇都守将，既要负责皇都的安全，又要负责皇都的建筑。浩郁将作为华山山神，已经有几座宫殿和不足二百人的护山卫队。地皇要建都于华山，他首先为治地庆功会的召开,建筑起一座很大的皇乡宫，以供地皇起居办公。又在华山下选了一块平地，作为开会大广场，用石木搭筑

起一座拜台，筹备较为齐全。

“庆祝治地封赏大会”日期来临，华山上下旌旗招展,远近来参加大会的人愈来愈多,人山人海。主席台上佩红挂彩，旌旗林立，布置得庄严华丽。上空仙乐飘响，只见幢帐宝幡仪仗华丽，所有神仙飘飘而下，地皇率副皇兄弟及文武向前叩拜迎接，

看禁书禁片禁闻就翻墙上禁书网：http://www.bannedbook.org/

先着地的是天帝，依次是西王母、郁仪、九天玄女……地皇迎至台上。立足未稳，又听上空仙乐音响，原来是三教天尊驾到，众神相互见礼后，从到台上。地皇居中，左边依是天帝、老子天尊、元始天尊、通天天尊、玄中法师。右边是西王母、郁仪、九天玄女。大会有文曲星官修主持。

大会开始，天乐队奏《开世曲》。然后文曲星宣布道："恭请天帝发布封赏敕令！"天帝道："众所周知，这次地破支离，是由天匪地魔千古罪人王子夜，擅自搬迁天南山所引起的！这次水深火热的大灾难，使人类毁灭了一大半。幸得当今的大圣人岳铿，出头揭了'天榜"高举天道，为民除害！领导治地，救民于水深火热！否则，人类会被全部毁灭。朕为了嘉奖岳铿和他的兄弟，为了天下长治久安，特封岳铿为人间地皇，授予皇冠皇服！"说罢，即有人担上皇冠皇报，天帝亦亲自为其穿皇衣，戴皇冠。地皇即向天帝和众神各行一礼。

天帝又宣布道："地皇有兄弟十人，他们是岳泰、岳衡、岳华、岳生、岳光、岳嵩、岳恒、岳虎、

看禁书禁片禁闻就翻墙上禁书网：http://www.bannedbook.org/

岳豹、岳熊。有七十弟子，也是这次治地工程中的骨干带头人，将由地皇来亲自分封他们的王位。现在，朕将实行天地分治，要把管理人类的许多权力交由地皇，目的是要把上帝交给我们管理人类的事办好,促进人类往大同之世发展!今后凡是在学习和贯彻《天道》中，表现能与人为善，替天行道，不谋私利的人,都要荐到昆仑山天堂去做天人或天神，这就是要实现天地分治的目的。”

管修又宣布道：“现在欢迎地皇下达封赏令。”

地皇在众人的欢呼声中拿起《封赏名册》，说道：为了维护大地长治久安，封岳恒为水正负朕责北方事务；封岳泰为木正负责东方事务；封岳衡为火正负责南方事务;封岳华为金正负责西方事务；封岳嵩为土正负责中央事务。分封天下为十州八十一国。”地皇依次分封诸人，共八十一国王。同时晋升华山神浩郁将为皇都总兵。

为了适应天地分治和防备刑天氏进攻,地皇宣布成立一支强大的皇家护卫军。为此，地皇任命副

看禁书禁片禁闻就翻墙上禁书网：http://www.bannedbook.org/

皇岳泰为皇家护卫军元帅；任命副皇岳衡、岳华、岳生、岳光、岳嵩、岳恒、岳虎、岳豹、岳熊，为皇家护卫军副帅!将留下的救灾天兵，晋升为将军。然后又说道:“为了贯彻推广《因果报应》和《天道》的教育，根据老子天尊的建议，在华山立教台，并推荐玄中法师留下讲道宣德。同时欢迎各国诸王之子女，上送昆仑山玉墟宫由阐教教主元始天尊去教学。以促进人类向文明的大同之世发展!”讲罢，众人欢呼不息。

晚上,华山脚下篝火通明,男女老少欢歌载舞。山上朝会堂内，天帝、西王母、老子天尊、元始天尊、通天天尊、玄中法师及地皇、郁仪，圆为一桌，其他桌上有十位副皇及七十位国王。同品西王母提供的仙家甘露酒及仙桃水果。就在这盛会热闹之时，天帝的护卫金甲神人进来报告道:“夜空出来个巨大的‘狼牙星”请天嫡观看。”天帝与西王母等及众人，即刻出殿，仰望天空，果然出现一颗巨大的，弯如狼牙，状似弓的明星，看去离地面并不远。过了一回儿，又好像从乌云中脱出，圆而又大又明亮，照

看禁书禁片禁闻就翻墙上禁书网：http://www.bannedbook.org/

得天下明亮如昼。地皇问天帝道:“这是颗什么星?”天帝道:“还是请大师兄老子天尊回答吧。”老子天尊道:“这是月亮初出世。在宇宙行星中,土星上有十个月亮,火星上有两个月亮,金星上有两个月亮。而地球上本没有,这是上帝为地球后造的,初用于往地球送人种,伏于地面作为保护人类的天体,后与地球产生“同性相斥”上升,刚进入围绕地球旋转的轨道。从此,月亮将会永远围绕地球转,来为人类夜间照明。”地皇追问道:“老师所言非常中听,但是怎样才能证实当年月球曾伏在地面上养育过人类?”老子天尊道:“你若不信,可以到月球上寻找盘古开天辟地时挖下的大凹坑,还可细寻那运载人种的十二群生圈的痕迹,若能就痕迹深挖出一块新鲜的天土带到地球上来,埋于地下三尺深,来年必能出生一窝蛤蟆来。由此可见,月球对于地球的生命具有养育和保护作用。”大家听了都感新鲜有趣。天帝道:“这月亮今夜来,是地皇治地赢来的福星,我们更应为月儿初出来欢迎庆祝!回殿取酒,当月再饮如何?”老子摆了摆手道:“今日已晚,改日再乐。”

看禁书禁片禁闻就翻墙上禁书网:http://www.bannedbook.org/

随之又歌曰:“月儿初出似狼牙,必有兵灾到皇家。”于是对地皇道:“我们走后，皇宫要加强防务!”地皇刚要追问，忽见刑马山看国王恺吉布良，带着他的九个小儿子匆匆而来，叩拜于元始天尊脚下，请求收下他的儿子为弟子。元始天尊打开慧眼一看，个个来历不凡，于是高兴地收了下来。就此，天帝和西王母及三教天尊，说声“再见!”便各自带了随从人等，凌空而去。

天帝等走后，看山下众人闹至夜深也散去，诸位副皇和七十国王，闹至夜深谁也没走，就在朝会殿夜宿。睡到下半夜，地皇听皇宫总兵浩郁将敲门呼喊，地皇即“刻钻入地下，到室外一看，不得了!为首的天匪地魔正是没有头的夏耕，他一手拿了一柄戈，一手拿了一张盾，脖颈上的毛孔，不断闪烁着红光,用他那脖颈口呼喊道:“熊耳龙门山神小儿快滚出来送死!”时下已经火把满山，杀声震耳。地皇不顾理睬夏耕，迅速从地下进入朝会殿叫醒众兄弟，大家刚醒来，夏耕闯了进来，正遇上还没爬起来的岳泰，夏耕一刀砍下了岳泰的头，岳豹未及钻

看禁书禁片禁闻就翻墙上禁书网：http://www.bannedbook.org/

入地下，又被他一刀剁下了头颅。地皇见势不妙，与众兄弟及七十弟子迅速钻人地下，来到乱军中夺取兵器，如此展开了大厮杀，地皇直奔那个没头人夏耕，仇人相见分外眼红，刀戈相见，杀在一处，你上我下，你跑我追，你退我进，杀得日月无光，天昏地暗，刀戈之下，胜负难分。只见地皇又突然钻入地下，回头又给夏耕一刀，夏耕撤腿不及，被砍下一只脚，夏耕即刻捡起凌空而去，刑天氏见夏耕败回，即刻鸣金收兵，帮助夏耕把捡回的脚重新复位抱扎好。

其时天色大亮，只见大懋氏也拿着自己的脚飞了回来，随之小虚氏、祖状、犁髓、奢比，亦各拿了自己的脚返了回来，刑天氏即一帮助给接上包好。上千名军士，返回来不足百人，如此惨败，夏耕仍不服气，又要回去厮杀，说道：“我虽然已杀了岳铿小儿的两个兄弟，但是没有杀了岳铿，不能罢战！当返回去继续厮杀！不报丢头之仇，决不罢休！”说罢，即要返回，刑天氏吓道：“回来！胜败兵家常事，君子报仇十年不迟！你杀他两个兄弟已足够便宜了，

看禁书禁片禁闻就翻墙上禁书网：http://www.bannedbook.org/

那是我们搞他们的突然袭击而获得的战绩，当他们有了准备的时候,吃亏的是我们!他们钻入地下神出鬼没， 正因为这样，才被他们砍下脚足，若不及时捡回来，就回永远失去!来时千人，现在剩下不足百人，难道还不够惨的么!现在快快撤回!”说罢，就听岳家兄弟追杀上来，刑天氏命令道:“由我来阻击他们，你们快撤回!”夏耕只得听从，与大懿氏带着残兵败将奔麈鏊巨山而去。

这刑天氏，手持两把板斧，凌空而起，迎头扑向地皇，兵器一接触，便知功大小，在空作战，地皇兄弟人虽多形成包围之势，但是个个都被刑天氏弹出很远，仅有招架之功，没有进攻之力。地皇见空中难取胜，便往地面引导，而刑天氏则不往地面追任何一个，他一边战一边撤退，久战力竭，地皇也只好罢休返回。

地皇兄弟回到华山,只见尸横遍野,血流成河，把收拾战场之事，即交皇宫总兵浩郁将去处理，然后去朝会殿看望被杀的两个兄弟。近前一看，一个是泰山国王兼皇家兵马大帅岳泰，一个是巴山国王

看禁书禁片禁闻就翻墙上禁书网：http://www.bannedbook.org/

兼皇家兵马副帅岳豹，都已身死头落地。地皇见此惨景，哭得天悲地哀大半天，剩下八个兄弟亦也坐在那里痛哭。皇宫总兵浩郁将来劝阻道:“地皇与诸位副皇节哀吧，君子报仇十年不迟!”这时候玄中法师走了进来，说道:“善有善报，恶有恶报，不是不报，时机不到。地皇与诸位副皇，当去计议政事，就把二位副皇的遗体交于贫道负责处理如何?”地皇慌忙站起拱手道:“多谢大师关照!但不知大师对我二位兄弟遗体作何处理?”玄中法师道:“副皇岳泰，生前封为泰山国王和兵马大帅之职，并在泰山火区救灾有恩于百姓，故当以皇家葬礼，厚葬于泰山；副皇岳豹，生前封于大巴山火区国王，兼皇家兵马副帅之职，并在巴山火区救灾有恩于巴山百姓，故当以皇家葬礼，厚葬于巴山。”地皇一听，说道:“善哉，善哉!就依大师意见筹办。对于我皇家护卫队牺牲的战士，当以厚礼葬于山下，对其家中父老当以抚恤关照。这些事都由大师代办处理吧。”玄中法师拱手道:“无量天尊!”告辞而去。

地皇召开紧急宫政会议，首先任命副皇衡山国

看禁书禁片禁闻就翻墙上禁书网：http://www.bannedbook.org/

王岳衡，出任皇家兵马大帅。然后说道：“下面大家讨论，少了两个国王，该怎么办?”停了片刻，浩郁将说道：“以臣之见，副皇岳泰和岳豹，生前虽已婚配，但没子女可出任代之。莫如叫地皇的两个儿子岳日与岳红去出任为好，不知地皇与诸位副皇意下如何?”地皇道：“不可不可!无功不受禄!”岳衡道：“臣同意浩总兵意见，虽说无功，但毕竟是岳家血肉，侄儿代亡叔出政，可以可以。”其余副皇也都表示赞同浩总兵的建议，七十国王亦也都表示赞同。地皇无奈，只好封二十岁的长子岳日为泰山国王，封十八岁的次子岳红为巴山国王。

会上地皇强调，说道：“时下天下并不太平，各国都要帮助岳衡大帅建军,要招足一万人的军队。这方面今后由岳衡大帅和副帅们去商定，总之要抓紧筹建军队。皇宫卫队仍有浩总兵负责组建一千人的卫队。各国王府可自组建三百人的军队，以维持地方治安。

“另外一件大事，就是天地分治，天帝要求各国王回国后，要抓紧推广《因果报应》的学习，尤

看禁书禁片禁闻就翻墙上禁书网：http://www.bannedbook.org/

其对《天道》的学习，要贯彻执行!要抓紧把在治地工程中表现较好的百姓集中来华山，由玄中法师负责，把他们送到天堂。”刑马山提地国王恺　吉布良问道:“所谓好百姓，可有个标准么?”地皇道:“在这次治地工程中，不顾　个人安危救人的，积极帮助引水入井的，受众人好评的，或一贯为人做好事够三百　六十件的，皆为好百姓之范围。都可推荐去昆仑天堂，经过培训授道，即可分配去　做天民天神。今后普通百姓，通过《天道》的学习，能遵照《天道》的精神去做与　人为善的人都能升人天界。我们做官神的责任，就是要教化人类以善为本去做人，　去吃苦，消失自己的罪业，重返天界或原来的天国。希望大家回国后,为实现天地　分治，做好这项工作。”说罢，众人各自散去。

地皇与诸位副皇和国王,去参加追悼副皇岳泰、副皇岳豹的殡葬，并亲自送到　泰山安葬，并带去了他的长子岳日披麻戴孝就任国王。而副皇岳豹的灵柩，由副皇　岳衡送往巴山安葬，并带去地皇次子岳红披麻戴孝就任国王。这一切安排妥善后，

看禁书禁片禁闻就翻墙上禁书网：http://www.bannedbook.org/

便是与岳衡去抓紧建军了。

地皇把许多大事安排好后，夜晚在华山皇宫，观察月亮的园缺。他每晚观月亮　入迷，每晚把月亮初出的图形画下来，从缺到圆，一夜又一夜，不间断地画。后来　日子久了，地皇发现日月星三辰的出现有了规律，即定日、月、星三辰的出现为一昼夜，为一日；月亮圆缺一次，需要三十日，定为一个月；到十一个月寒冬定为冬　至；将十二月三十日夜，月亮回家休息的一夜，定为年。总之，地皇的下半生，把　大部分时间消耗在天文地理的研究上，以及日月星三者对地球生命的影响上。

以刑天氏为首的一伙天匪地魔，夜袭华山皇宫失败后，深知地皇兄弟不好惹，　若不是喝过上帝赏赐的长生酒，他们这一仗至少要残废三四人。夏耕虽杀死了地皇　的两个兄弟，仍不知足，总想砍下地皇的头。后来王娆提出不要再去与地皇明斗，因为地皇兄弟钻人地下神出鬼没的难以防备。她建议进行暗斗，利用动物变妖术，　想法使岳家白相残杀。夏耕与大懿氏等众人听了，甚为赞同。众所

看禁书禁片禁闻就翻墙上禁书网：http://www.bannedbook.org/

周知，夏耕是学　过“生物转化术”的，而大懿氏一向是以神通动物语言而自傲。刑天氏道：“王姚的办法好!他们一遇危险就钻地,一见有利就钻出来给你一刀。现在要报仇，就得　用王姚说的办法!根据岳泰和岳豹死后，地皇的长子岳日才二十岁，次子岳红才十　八岁，可以用美人计对他们开刀，让他们生魔败家,互相残杀,使地皇活着比死了　还痛心难受!”

看禁书禁片禁闻就翻墙上禁书网：http://www.bannedbook.org/

14
地皇晚年魔乱世

天稳地固天道兴,建功积德上昆仑。

妖魔转生投皇胎，龙子王孙食童心。

地皇经过反复核对和研究,也不知用了多少年的时间，终于将日、月、星三辰定为一昼夜，三十日定为一月，十一月定为冬至，十二月三十，月休之夜定为年。为将这“月历”公布于天下，皇宫特召开了推广“月历”的会议。来参加者主要是八十一国的官员。

会议来临,华山皇都热闹非凡,有的骑龙而来，有的骑鹿而来，有的骑马而来，有的骑麒麟而来。惟独刑马山提地(在今西藏)国王恺吉布良，率领十几驾云车从上空飞来。他的车群只在上空盘旋了一圈，就使得皇都众人沸腾起来，震动非常大。云车

看禁书禁片禁闻就翻墙上禁书网：http://www.bannedbook.org/

就落在皇宫广场上，有无数人涌上山来观看。恺吉布良国王一行三十余人下车后，即去宫内拜见地皇。见了地皇行礼后说道："祝贺地皇为天下制定了日、月、年之'月历'！祝地皇万寿无疆！"皑吉布良又将从人介绍道："这位叫候吉布，是石刻天文创始人；这位桑农，是桑麻谷豆和纺织机的创始人；这位叫扎布桥灵，是六羽车和云车的创始人。"地皇高兴地说道："你领导的国家真了不起，出了这么多的大圣人！创造发明了这么多的新物件，贡献很大，可以推广于天下。六羽车和云车有什么区别？"岂吉布良道："云车是在上空飞行，今来十三架，其中有三架是赠送地皇用的。而六羽车是在地上跑的，来了十辆，其中有五辆赠送地皇公用之。不过到明日才能到达。"地皇道："多谢，多谢！"一边说一边要走出观云车。地导来到宫前广场一看，果然有十几架。走近一看，车体不大，仅有三四个座位。恺吉布良国王介绍道："这种云车也叫飞车，车架是以木制成，下面有十二个木质齿轮组成，有的管车体上升，有的管车体前进，有的管车体下降，有的管车体拐弯，……"

看禁书禁片禁闻就翻墙上禁书网：http://www.bannedbook.org/

又指驾驶座前的两根杆道,“这一根杆是负责前进和拐弯的，那一根杆是负责上下升降的。”又指着车体道:“这车体上部左右有门，上下方便。这车厢都是用细而很轻的竹根细藤编成的，外层是鸟的羽毛，有帮助车体上浮之功。”说罢，即叫地皇上车就座，由恺吉亲自驾驶，在华山上空盘旋一圈。地皇有感触地道:“善哉，善哉!当今后生，肌实体重失去自飞能力，今后可借助车而飞行，朕将向各国推荐这一造车术。”

次日,刑马山提地之国的十辆六羽车来到，送来了许多在治地工程中涌现出来　的英雄模范人物。这种车共有六个大齿轮组成，跑快时离地三尺高,车体也是木与　竹的结构,外层挂有许多羽毛。一车有十个座位。地皇亲自出宫迎接，与劳模们一一握手。各国送来的英模都到齐了，地皇就在皇宫朝会殿开会,设宴招待英模们。　地皇在会上说道:“今天这个会，一是祝贺用‘月历’计时的开始，也是推广用　‘月历’计时的会；二是欢迎在治地工程中涌现的英雄模范们!你们在治地工程中　不

看禁书禁片禁闻就翻墙上禁书网：http://www.bannedbook.org/

顾个人安危，救民于水深火热。现在要实现天地分治，人神分居，根据天帝的旨　令，把你们集中到华山皇都来，统一送往最接近人类生活的昆仑天堂去。那里和人　世不一样，什么都不用你们担忧，每个每日只喝一杯甘露酒，一天就不知饥饿。一　粒稷子米，到了那些大仙人手里，就会变成无数丰登的大粮仓。人世问有的东西，　他们那里都有，不过用不着你们去吃苦经营，你们到那里主要是学习，一天有一个　时辰的天道课，有时还能听到阐教教主元始天尊讲课。其余时间都是游山玩水，或　逛七市。你们初去是学生，逐渐会懂得那里神道上的规矩，你们在那里学习一个时　期，有了本事，就会分配你们去做天人天神，或返回各自原来的天国。你们赶上了　天地分治的好机会，天上正缺天人天神！

“第三件事，就是要推广刑马山提地之国的先进经验和先进技术。他们通过　《天道》的学习，创造发明了地上跑的六羽车，天上飞的云车。还有纺织机具及麻豆谷米的创造和开发。这三个创造发

看禁书禁片禁闻就翻墙上禁书网：http://www.bannedbook.org/

明的大圣人都已经来到这里。”说罢，即请桑农、候吉布、扎布乔灵，上台来与众人见面，众人以激烈掌声欢迎!然后，地皇又说道：“朕准备留下三位大圣人，望各国都派人来学习，以便推广先进!”众人又一阵鼓掌!然后又说道：“每月的十五日是月圆之夜，因此定于每月十五日，所有推荐上来的英雄模范人物,都要集中送到西海岸的三危山(在今甘肃省敦煌县东南一方)，由西王母派人接上昆仑山。”说罢，大家开始用餐，尽情欢乐。

刑天氏一党，吃了地皇的亏，改变与地皇明斗为暗斗,神通动物语言的大憨氏　问夏耕氏道：“夏兄打算如何与地皇暗斗?”夏耕道：“你只要去给我寻找到一条千　岁雌蛇，和一只够五百岁的雌狐，我就能把它们转化为妖女，然后叫她们分别去嫁　给地皇的两个儿子作王妃。到那时就有文章可做了。”大憨氏笑道:“这没问题!不　说是各要一个，即是一千个我都可以找到。不过你得让我知道，蛇与狐狸怎么会变　成美女?”夏耕笑道：“这是生物转化学上的问题。简单地说,种瓜得瓜,种豆得　豆。

看禁书禁片禁闻就翻墙上禁书网：http://www.bannedbook.org/

无论是蛇或狐狸,它们的共性是食后善于卧洞睡眠,头脑能静下来,久静即生　阴,就能自身转化为具有灵性的功能。要叫它变美女,只要让它与美女见一面,叫　它用意念去吸取那女子身上一点精华,作为自己变化的种子即可。然后叫它按照那　女子模样集中精力变化,它就能调动全身功能重新排列为女体力。加以指点,它在　地上打个滚,即会变成美丽的妖女。你只要控制了她,她就会按照你的意图去办　事。”大憨氏道:“妙哉!妙哉!但不知如何控制它?”夏耕道:“甭着急!到那时会　告诉你的。你快去寻蛇与狐狸!”大憨氏,即从命而去。

泰山国王岳日,随着年龄的增长,为王不久即开始到处选王妃,作为国王和八国行政长官,选美女是很容易的事。这事亦很快传到了夏耕耳中,夏耕就叫大憨氏多和妖女来到泰山南天门下,扮演父女俩开摊卖唱。一日岳日王下山,远远即听到琴声悦耳,歌声动听。凑近来一看,卖唱的少女,生得柳叶眉,樱桃口,杏脸桃腮,唇红齿白,杏核眼明如秋湖”柳腰娇柔似柳丝。岳日一见钟情,再听那

看禁书禁片禁闻就翻墙上禁书网:http://www.bannedbook.org/

女子唱道：　哥哥在天妹在地，独守寂寞更不易。今日难得重相逢，当如鸳鸯永相随。　金声，银嗓，一曲唱尽，岳日听了，魂飞魄散，骨酥心软，又见姑娘的两眼秋波钩魂钓魄，即刻上前对姑娘拱手道："妹子唱得真好!字字清晰，句句清甜动人，哥哥听了，魂游天外，魄散九霄，骨软筋酥，心血沸腾。今日相见，实属缘分!"又向老伯拱手道，"本王是地皇长子岳日，十分敬仰欣赏你们父女的歌艺，特请老伯父女上山进王宫如何?"老伯道："多谢皇子抬举!小人不敢不从。"说罢起身。岳王叫护卫兵喊来两轿子，把父女俩抬上山来，入宫后岳王大摆宴席招待父女俩。宴席上父女俩应众人的掌声要求，又唱了一曲。真是天姿国色，折服英雄好汉。岳王座下，文武大臣，无不被钩得魂飞天外，魄飞九霄，谁都想能得到这个姑娘，个个垂涎三尺。

宴会结束，岳王说总管选择了宫中最雅致的宫室给她父女安身居住，派了两个使女伺候。次日用过早餐，岳王即亲自去问安，赠送礼品讨姑娘的喜欢。然后叫宫内总管去作媒妁，带着黄金白银一大

看禁书禁片禁闻就翻墙上禁书网：http://www.bannedbook.org/

包，先来老伯房里，说道：“老伯尊姓大名?”老伯道：“小人姓谢名伯。”总管道：“谢老伯，你老养了个好女儿，已被我国王岳日看中!想讨为王妃。不知老伯意下如何?”说罢，即把黄金白银递上。谢老伯把黄金白银推开道：“黄金白银你先拿回去，待我和女儿商量后再作答复。”总管只得告辞，对岳王道：“请大王不要着急，谢老伯答应与小女商量。”岳王道：“好吧!明日要早去，黄金白银继续送!”说罢，又亲自去探望问安，并摆了一桌酒席，与其父女共饮同歌享欢乐，直至深夜才归。第二天，总管又带了黄金白银，来拜访谢老伯。谢老伯即满口应道：“我女儿愿意嫁给岳王，不过必须做岳王的正妃，否则是不行的!你回去与岳王商定吧。”总管把黄金白银推到老伯面前，回去复命。岳王一听，高兴万分，满口答应，愿封谢姑娘为正妃。总管一听，即刻去回谢老伯的话，第二天即举行隆重婚礼，谢小姐做了岳王正妃。婚礼之后，谢老伯即告辞而去。

这谢老伯，本是神通动物语言的大憨氏化装，他把那训练成妖的美女蛇送给了地皇的长子泰山国

看禁书禁片禁闻就翻墙上禁书网：http://www.bannedbook.org/

王岳日。在巴山夏耕氏就把那个训好的狐狸精，交给了大懿氏。大懿氏接过厂狐狸精，叫它变成了世见罕见的美女，又扮为父女俩，来到巴山城下，以唱歌卖艺为名，就在城内大街上开场。为国王岳红选妃，不表。

地皇在皇宫，主要精力都花费在天文与地理的研究上，很少过问政事，相信他的兄弟会把事情处理好，会把《天道》贯彻教化执行好，总认为天下太平无事。一日，忽然接到长子泰山国王的喜报，大意是说：为地皇生下一个九头孙子，生来能说话，很能讨人喜欢……又过了几日地皇又接到次子岳红，大巴山国王的喜报，其大意是说：为地皇与皇后生了一个具有三头六臂的孙子，生而能言，非常讨人喜欢！诚望地皇与皇后能喜欢，能来看望自己的孙子……地皇与皇与看了这些喜报，自然高兴岳家有了后继之人。

冬去春来，转眼便是春暖花开的三月，地皇与皇后都有兴出去一游。皇后问：“是承云车从天空走呢，还是坐六羽从地上走呢？”地皇道：“这次主

看禁书禁片禁闻就翻墙上禁书网：http://www.bannedbook.org/

要目的是去看　望孙子,还可以顺便做些民意私访。就便衣坐六羽!”皇宫总管浩郁将派出两辆六　羽,一辆供地皇与皇后专坐,另一辆供保卫人员乘坐。路过公孙国时,见百姓都在　为生活而忙碌,男男女女欢笑声不止,地皇叫停车,问了几个背柴人的生活情况,　得知他们平均七天学一次《天道大法》,大家都能遵照“不失不得,合理交换,互　助互济,共守仁爱。”去做人,所以享有太平幸福之生活。地皇为之感到喜悦。一　日行至巴山脚下,却见有村女坐地在哭天喊地地号啕大哭,有男男女女在恐惧紧张　地议论,地皇即令停车,上前问道:“此地出了什么事?”那些人道:“近一个多月　以来,村里即丢了两个男孩,还不到三岁,天下出现不太平了,这是过去不曾发生　的事。”地皇道:“发生这种事,要及时上报官府,帮助寻找。”说罢,告辞而去。　驱车奔往巴山国都,进了城,路过市场时,就有人抱着小儿走过来问:“客人买个　男孩吧?可怜这孩子没有母亲,为父的养不活。”地皇拿出几两银子道:“我不买,　我帮你几两银子,你为他找个母亲吧。”

看禁书禁片禁闻就翻墙上禁书网：http://www.bannedbook.org/

那人伸手接过银子便走了。地皇驱车来王　宫，见宫门附近又几个男人抱着小孩，但是没有叫卖，也没往心里去。

国王岳红，闻地皇与皇后便装而来，急忙与王妃出迎。人宫就座后，岳红与王妃进行了叩拜大礼。只见这王妃生得妖娆绝美，天姿国色。问其姓氏，自称姓狐。大家就座后，即刻抱来三头六臂的孙子，皇后接来一看，只见这幼儿生得一肩并列三个头，中间头略大，两侧头略小，双肩下又各出生两手臂，共六只手臂，其足如牛，其尾如狐。醒来一见地皇与皇后，即刻呼喊“爷爷奶奶好!”叫得甜蜜，讨人喜欢。又听他喊道：“我要童心汤!”狐妃一听，即刻把他抱走，说道：“吾儿要喝八参汤，去叫厨子给你做。”酒桌上，地皇对国王岳红道：“一路所见，国泰民安，”惟独到了你这巴山国界，有的村子近一个时期有丢失孩子的事情发生。你作为国王，要经常下去了解民情，推广天道!令地方官府要帮助百姓查寻孩子丢失案，对其盗贼要严加惩罚!”皇后见岳红面黄肌瘦，心疼道：“要自己保重，休贪女色!”

看禁书禁片禁闻就翻墙上禁书网：http://www.bannedbook.org/

岳红表示一定尊父命照办。地皇与皇后休息一夜，次日即动身东奔泰山。

泰山国王岳日，娶了谢妃，举位正宫，对谢妃倍加宠爱。一日，谢妃忽然叫心疼，岳日即刻着了慌，问谢妃该如何是好?谢妃道：“臣妾过去犯过此病，百药不治，非用男童之心不可!”岳日道：“此心何处可得?”谢妃道：“到处可得。只要王宫总管暗中托人花些银两去买便可。”岳日道：“如此取男童之心，有违天道，不可不可，可否想别的代替?”谢妃道：“你口口声声爱着我，今日到了关键时刻，用个童心做药,你都办不成!臣妾找你这么个无能国王何用?”说罢，哭闹起来。岳日急忙安慰道：“好了，好了，就依王妃了!不过我作为国王不好出头去说，王妃可以自己去找王宫总管，委托他暗中购买就是了。”从此之后，谢妃以色笼络王宫总管，让他去买童心，最初五日吃一个童心，后来改为三日吃一个，又教九头太子也吃童心汤。那王宫总管听王妃说吃童心不仅能治心病，而且有延年益寿、长生不老之功效，他亦也暗中吃起来，并与谢妃更加亲

看禁书禁片禁闻就翻墙上禁书网：http://www.bannedbook.org/

密地一起鬼混。同时，谢妃因操纵了总管，权力亦逐渐大于国王。爹　地皇与皇后乘六羽来到山下，下车后即见有几个男女，在男童身上插了草表示要卖，地皇见了好奇，过去问道：“你们何以要卖孩子?”女人道：“丈夫死了养不起。”男的道：“老婆死了无法养。卖给有钱人，总比跟我受穷强!”地皇一听，只叹了一口气，没有再说啥，便雇了轿子往山上去。刚登上几个台阶，从山上迎面飞来几只喜鹊，围绕地皇的轿子盘旋一圈，即飞了回去，来到王宫大院，对着国王岳日欢叫了几声。岳日凭经验知道是报喜的，不久果然得报地皇与皇后驾到，于是即刻吩咐王宫总管准备欢迎!他与谢妃即乘了轿子迎出。离宫不远，即见地皇与皇后的轿子来到，岳日与王妃立即下轿叩拜，地皇说了声“免礼”便来到宫前下轿，皇后来到山顶上，身如腾云驾雾，心胸开阔，精神爽快，说道：“是座好山!”地皇道：“泰山以雄伟而著名。”说罢，人宫就座，皇后 J% 日媳谢妃，腰条如柳，杏脸桃腮，眉如月牙，目如秋湖，唇红齿白，妖娆灵巧，对待公婆十分殷勤，

看禁书禁片禁闻就翻墙上禁书网：http://www.bannedbook.org/

于是很羡慕儿子岳日有福气。地皇更有说不出的高兴。

坐下片刻，谢妃亦亲自将九头孙子抱来，地皇接来一看，只见这孙子一肩并生三个头，中间一头略大，两侧的头略小些。两肩膀臂腋下又生有两肉翼，近胸两侧各生三个头，共有九个头。人面，人手，龙足，蛇尾。一见地皇与皇后，即刻发出微笑，呼喊出“爷爷奶奶好!”皇后接过来高兴地逗起九头孙子。九头太子又忽然喊要童心汤!谢妃一听，即刻抱走，怕惹出事来。酒宴摆好，大家上桌，皇后仔细看了几眼岳日，只见岳日面黄肌瘦，面枯无华，便知儿子过贪女色。心疼儿子而不知该如何劝说。又见儿媳会歌善舞，风流妖娆，与几个男人眉目传情．心里为岳日担忧。地皇与岳日道:“时下天下还是太平的，没有大事发生。不过山下有卖幼童的百姓，有的说是失父养不起，有的说是失母无法养，这些话都不符合天道所教的人情道德。巴山地方就有偷孩子的盗贼，泰山国是否有?你作为国王，当以民为本，经常下去走一走，派人去查一查，所卖的

看禁书禁片禁闻就翻墙上禁书网：http://www.bannedbook.org/

孩子是否是亲生子女?督促官府认真教育百姓,以提高众生道德。”岳日一一表示遵照父命去做。

地皇与皇后在泰山王宫住了一夜,次日用过早餐,即下山返回华山。路过承注山,嵩山诸国时,客店里亦有人议论买卖幼童和偷盗男孩的事。回到华山就决定召开宫廷会议,讨论禁止买卖幼童的问题。

地皇回到华山,召开宫廷会议,来参加会的正是八个兄弟,岳衡、岳华、岳光、岳嵩、岳恒、岳虎、岳熊、岳生及皇都总兵浩郁将等。正在开会之时,泰山国王府总管派遣卫队送信兵传来噩耗。说泰山国王岳口与衡山国王兼皇家兵马大帅岳衡之子岳鸢,为争谢妃决斗双亡,其遗体仍保留在泰山王府,请地皇指示处理意见。地皇和岳衡一听如晴天霹雳!头昏眼花,默默无语,仰天悲叹。地皇决定叫岳衡去泰山处理岳日与岳鸢的丧事,叫岳虎去调查买卖幼童之事。同时并任命岳日之子,九头太子继任国王之位。而皇后闻儿子岳日暴死于为谢妃与岳鸢决斗,当即急火攻心,即刻昏倒,又给地皇以沉

看禁书禁片禁闻就翻墙上禁书网:http://www.bannedbook.org/

重打击。

岳衡大帅来在泰山国王府，一见儿子岳鸢遗体，抱头大哭，既悲伤又愤恨。那谢妃竟陪伴岳衡大哭。哭得岳衡心生怜悯，即劝她节哀，谢妃趁机甜言蜜语和她那特有的迷人风度，很快就把岳衡溶化到与她心心相连。岳衡主持安葬了儿子和侄儿，宣布了有九头太子为幼主国王，由其母谢妃为幼主持政。大事处理完，岳衡该走，　然而他的心已被谢妃锁住，守着谢妃不走。他坚决反对谢妃和九头王吃童心，又妨　碍了谢妃与王府总管的私通暗爱，结果被用毒酒毒死。可见杀人灭口，淫女心毒。

峨眉山国王岳虎，奉命去调查买卖男童之事，经过明访暗查，竟然查到巴山国　王府去了。一口，他跟踪了一个人贩子，奔巴山王府而来。天色黑下来，山上王府　派人下来接上去。岳虎跟踪到山上王府，发现两个男孩被送进了厨房。他跟踪不慎　被人发现，被卫队活捉起来，国王一看是叔叔，即刻释放，设宴招待。问起男童入　厨之事，岳红一口否认不知此事。那狐妃便知吃童心之事暴

看禁书禁片禁闻就翻墙上禁书网：http://www.bannedbook.org/

露，即刻去在酒中下了　毒药，然后去甜言蜜语地热情招待岳虎。十个男儿九个好色，英雄难过美人关，岳　虎在狐妃的甜言蜜语劝说下，左一杯，右一杯，喝了个痛痛快快，结果与国王岳红　都被毒死在酒桌上。

地皇闻副皇岳虎和次子岳红醉死在巴山王宫酒桌上，又气愤又悲伤，悲愤交织，　深感兄弟和儿子都不争气，无可奈何，只能把希望寄托在孙子岳三头身上。不幸的　是皇后得知后，竟然急火攻心，昏倒身亡，这又给地皇一沉重打击!若不是有女儿　和皇都总兵浩郁将守护劝导，地皇再难打起精神忙碌公事。

地皇没有倒下，化悲痛为力量，继续工作。他任命了嵩山国王副皇岳嵩，继任　皇家兵马大帅；封已故副皇岳衡的次子岳兴继任衡山国王位；封峨眉山国王已故副　皇岳虎之子岳风继峨眉国王位；封已故巴山国王岳红之子岳三头继任巴山国王。派兵马大帅岳嵩前往巴山和峨眉山处理副皇岳虎和岳红的后事。又派遣恒山国王副皇　岳恒，继续负责

看禁书禁片禁闻就翻墙上禁书网：http://www.bannedbook.org/

调查买卖幼童之事。

天匪恶魔夏耕，闻地皇妻与子死尽，与大懿氏暗中大笑，即刻向鏖鳌巨山的首　领刑天氏报捷。刑天氏高兴得了不得，认为这个战术高明，指示夏耕和大懿氏再接　再厉，一定要整垮地皇王朝!夏耕提议叫神通禽兽语言的大懿氏，一要继续调动凶兽猛禽的力量，趁岳家副皇兄弟善于上山出猎的机会，一个一个地跟踪消灭；二是　命泰山国的谢妃和巴山的狐妃，利用左右亲信，暗中下山在达官贵人中宣扬“多吃　幼童心，长生不老”。那些贪财怕死的达官贵人和富豪,也都信以为真,于是个个　阳奉阴违，在人面前高唱“天道”，而暗中都在通过各种渠道，购买童心吃。由于　达官贵人这样做，地皇儿媳和孙子暗中这么做，因此吃童心的妖风愈演愈烈，暗中　倒买倒卖幼童的人愈来愈多，各地丢失男童的人家亦愈来愈多，吃童心的妖风，席　卷天下。

地皇王朝已经到了“福不双至，祸不单行”的地步。地皇刚刚从妻子和儿子的死亡痛苦中解脱

看禁书禁片禁闻就翻墙上禁书网：http://www.bannedbook.org/

出来，不幸的噩耗，又一个接一个地传来。如敷浅原山(庐山)国王副皇岳熊上山打猎，不慎箭伤山神王魃的腿，被王魃回头吐出一口邪灵之火，烧得焦头烂额，回家数日而死；黟山(黄山)国王副皇岳光上山打猎，却被猛禽抠去了双眼而亡；戴云山国王副皇岳生，上山打猎被毒蛇咬伤而亡；开云山国王副皇岳开，被虎伤而亡……前前后后，八个副皇接连死去。

看禁书禁片禁闻就翻墙上禁书网：http://www.bannedbook.org/

15
人皇出世降妖除魔

地皇晚期魔乱世，达官贵人吃童心。

幸得人皇行天道，妖魔鬼怪全扫平。

据《龟历》记载云：“地皇君后共有十纪。其一日九头纪。地皇君后，人皇君继之，是日泰皇氏，又日人皇氏，姓恺吉，名湖洮，字文生，道号荣兖。人面龙身，生于刑马山提地之国(在今西藏)，有兄弟九人。其时，天下妖魔作乱，人皇奉命降妖除魔，平八十一国，都於泰山。”

恒山国王副皇岳龙，外出调查买卖幼童之事返回，向地皇汇报道：“我们在巴山捉到十多个幼童贩子，据他们的口供，幼童都卖给了巴山王宫，都是夜间在巴山

王宫附近的白虎崖下进行交易。夜间去巴山白

看禁书禁片禁闻就翻墙上禁书网：http://www.bannedbook.org/

虎崖下，果然有幼童交易市场。设法

扣住了王宫采购员，据说每晚要买进三个幼童，宰杀取心，一个供狐妃食之，一个

供岳三头国王食之，一个供王宫总管食之。又查峨眉山国王后生岳风也在暗中食童

心，其周围诸国王亦也在暗中食童心。尤其泰山皇孙九头王，已经长大为少年，每天要吃三个童心，其母谢妃和总管每天各吃一个，每晚必须买上五个幼童上山宰杀取心。兵马大帅岳辉兄失踪。”地皇问道:“朕派他去巴山和峨眉处理副皇岳虎与岳红的丧事，至今迟迟未归。究竟发生了什么事?”岳龙道:“各种说法不一，有人说他处理完了岳虎与岳红的丧事后，狐妃留他在宫中住了一个多月，后来此人就不见了。还有人说他占有狐妃日子久了，因与王宫总管争狐妃而遭暗害。现在嵩山王府在寻找他，至今生不见人，死不见尸，下落不明。”地皇听了，如大梦惊醒，即刻召开宫廷会议：一是决定了任命副皇岳龙为皇家兵马大元帅；二是下了一道“禁食童心及贩卖幼童”的禁令!

看禁书禁片禁闻就翻墙上禁书网：http://www.bannedbook.org/

此令一下，确有所收效，见不到有人在市上插草卖幼童了。但是作为官府，仍有少数人在秘密食之。尤其那巴山王国的狐妃和岳三头，不化金银去买了，不再通过人贩子，而是派亲信到远处进行夜间抢劫。白天是官家喊天道，夜间是变魔食幼童。逼得那些家的男孩的父母，不得不背起幼童远离巴山远逃他乡。

再说那泰山国王九头魔，说起话来总是笑嘻嘻的，吃起童心来一天要三四个。他接到地皇的“禁食童心令”后，对那送信的皇差道：“你回去转告地皇，今后不要再管我！我做我的国王，他做他的地皇，互不相干涉！”这九头王身长三四丈，九头抬起，眼珠发红，凶光逼人，一副恶魔嘴脸。他见这皇差是骑马而来，说道：“真是些无能之辈！”一手捉着皇差的腰，一手捉住马尾巴，突然凌空而起，送出泰　山，落地放下，说道：“别忘了向地皇转告我的话！”说罢，凌空而起，返回王宫。　皇差被他捉在上空，吓得魂离魄散，气促欲绝，落地全身冒虚汗。

这皇差回到华山，如实地向地皇作了汇报，地

看禁书禁片禁闻就翻墙上禁书网：http://www.bannedbook.org/

皇气得大骂九头孙。就在这时候，　东岳泰山神园常龙来见地皇，地皇闻报，即刻召见，行过礼，地皇赐了座，问有何　事求见?园常龙道：“臣来揭发地皇孙子九头王。自地皇下令禁食童心以来，九头王无动于衷，依然猖獗如往，不加收敛，一天可见有三四幼童被担上山。最近泰山周围的男孩吃没有了，现在又到远处抢劫，已经造成远近百姓人心慌慌，迁家外逃。

臣作为泰山山神，好意去劝他改邪为正，替天行道。他不仅不听劝告，反警告老臣　少管闲事!不知地皇该作何处理?”地皇道：“多谢山神上仙关照!朕怎么也没想　到，我儿会养出这么个孽种!必须逮捕法办,处以死刑!”说罢,即令皇都总兵浩　郁将，带人去泰山逮捕九头魔王归案。

浩郁将带了百余人，昼行夜宿，非止一日来到泰山。刚至南天门，就被在上空　练习飞行的九头魔王发现，只见有百余人，身着皇家军服，个个佩有兵器，奔山上　王宫而来。九头魔想，来者不善。于是即刻俯冲下来，截住浩郁将的去路，唱道：

看禁书禁片禁闻就翻墙上禁书网：http://www.bannedbook.org/

“什么人!竟敢持兵器上山来闯王宫?”浩郁将一看，此人九头，长尾，腋下生有两　翼，怒气冲冲，眼球凶红，貌相甚恶，心想必是九头王。说道:“在下是华山皇都　总兵浩郁将，今奉地皇之命，敬请皇孙跟我们往华山走一趟!”说罢,拿出地皇的　逮捕令，递给九头王。九头王哈哈大笑道:“你们若能战胜我，就跟你们去!若战　不胜我，就快滚开!告诉地皇今后不得管我的闲事!否则,让你们有来无去!”浩郁　将一听，火冒三丈，即命军兵上前捆绑他!结果被他两手一划拉，长尾一卷，凌空　而起，将军士带上高空扔下!回头俯冲下来,连浩郁将一起卷上高空，又想扔下来。　那知浩郁将是天工出身，善于空中行动,在空中即刻挥起宝剑向九头魔刺去，九头　魔王共有十八只眼睛，早已发觉，用尾巴一扫!把浩郁将拢得如断了线的风筝，远　远而去。上百个士兵，只剩二十余人。九头魔王来到地面上对士兵们哈哈大笑道:　“你们不愿死的，今后就留在山上跟着我干!否则都把你们摔死在山沟里!”士兵们　一听，跪地求饶命，表示愿意上山跟随大王

看禁书禁片禁闻就翻墙上禁书网：http://www.bannedbook.org/

干。”九头魔王道:“既然不愿死,就听　我的指挥,去把兵器收集来,送到王宫,到王宫总管那里报名听候指挥!”

浩郁将在泰山的失败,谢妃很快将消息送给了大懿氏。因此以刑天氏天匪地魔,　在鏖鳌巨山集会庆祝一番!原来本不参加地工党的王魅,因为烧死了敷浅原山国王　副皇岳志,担心地皇的报复而向地工党靠拢了。刑天氏在会上表彰了夏耕和大懿氏利用“狐蛇美人计”战胜了地皇兄弟,使地皇王朝势处摇摇欲坠。他指示夏耕和大　懿氏,尽快与狐蛇二妃联系,地工党将会支援他们更多的兵器,以供加快招兵买马,　以抵抗地皇出兵围剿泰山国和巴山国。因此夏耕开始帮助巴山国王岳三头和泰山国　王岳九头进行建军。

浩郁将回到华山,向地皇如实作了汇报,地皇听了大为惊异,想不到自己的长　孙如此厉害,可惜不行天道而走了魔道!即召北恒山国王副皇兼皇家兵马大帅岳龙,　商议出兵讨伐泰山国王九头魔!岳龙听了浩郁将的汇报亦很气愤。便调动了皇家

看禁书禁片禁闻就翻墙上禁书网:http://www.bannedbook.org/

人　马一万人，一路上浩浩荡荡，来到泰山之下，按营扎寨。次日晨起，未及用餐，就　被九头魔王所发现，只见九头魔在空中哈哈大笑，随即俯冲下，直扑大帅帐篷而来，瞬间把帐篷揭到了一边，回头把大帅岳龙和警卫人员，一并卷上高空，又摔了下来，岳龙毕竟会些功夫，不仅能地下走，空中飞也会些，扔到半空正要逃走，偏被九头魔发现，急速追上去，活活地被九头魔两手拽腿撕为两半，又扔回了大营让军兵们看。军营已经大乱，有的见势不妙逃走，有的骑在马上观望，有的拉开弓箭准备射击，九头魔扔下大帅，即向人马集中的大群冲去，连人带马，手捉尾卷，送到上空又扔下，反复冲击，一万人马，多数逃散。剩下两千多人无法逃出，跪地投降了。

地皇得知副皇岳龙全军覆没，大吃一惊！知道自己已难控制此魔，即刻召见皇都总兵浩郁将和玄中法师，说明了情况，委托处理皇家兵马大帅副皇岳龙的安葬后事。而自己要亲自上昆仑山求助西王母。

看禁书禁片禁闻就翻墙上禁书网：http://www.bannedbook.org/

地皇善于从地下走，于是穿过海底，直达昆仑山。巍巍昆仑，人问天堂，九重蛸城，胜似九天。地皇一登上海岸，一见增城浮若云上，一胸苦闷，烟消云散。九天玄女出城，把地皇迎接进去。地皇一见西王母，跪地即哭。西王母亲自把地皇扶起让在座上，说道:“自从天地分治以来，你在人问是很辛苦的，你的十个副皇兄弟已经被收来天界，他们都是被魔所害。你可能还不知道是谁在找你的麻烦吧?”　　地皇道:“不知道。请王母指点?”西王母道:“据察，是地派党人夏耕在报当年丢

头之仇。”地皇恍然大悟，说道:“原来是他在背地操纵了这一切?”王母道:“不

错。你的那两个儿媳妇，一个是蛇精，一个是狐狸精，直接受神通动物语言的大懿　氏所操纵。他们害死了你的兄弟,又吹起了‘吃童心长生不老’的妖风，一心一意要整垮你的王朝。他们之所以这么猖狂，可能是已经被上界之魔三足乌所利用，因为已查明上界的三足乌曾多次到过鏖鳌巨山，其来历根源也很深。”地皇道:“如果是夏耕在背地操纵

看禁书禁片禁闻就翻墙上禁书网：http://www.bannedbook.org/

了这一切，我是不会饶过他的!但不知时下该如何是好?”西王母道：“天帝与元始天尊已经商定，决定派遣以恺吉湖洮为首的九兄弟下去，他们是刑马山提地国王恺吉布良的儿子，在昆仑修过灭魔之道，不久即将下山，到那时你要大力支持他们!灭魔之后，你就把皇位让给恺吉湖洮，来昆仑修养。”地皇一听，心里有了底，即告辞返回。

地皇回到华山，一边组织军队，一边盼望恺吉湖洮的早日到来。一日，正在宫中特来公事，忽听上空有“隆隆”作响的云车到来，出宫室一看，三架云车已经降下，先下车的正是刑马山提地国王恺吉布良，见地皇走出宫来，即刻率领九个儿子上前叩拜，地皇高兴地道：“免礼，免礼。请到宫内坐!”宫内就座后，国王恺吉布良对地皇介绍他的儿子道：“这是长子恺吉湖洮，道号荣兖。依次是恺吉湖雍、恺吉湖冀、恺吉湖青、恺吉湖豫、恺吉湖徐、恺吉湖扬、恺吉湖荆、恺吉湖梁。”

地皇说道：“朕很欢迎你们兄弟的到来!听说你们在昆仑山进修多年，成绩优良。现在正是魔乱天

看禁书禁片禁闻就翻墙上禁书网：http://www.bannedbook.org/

下，皇宫正待用人。不知可愿留下替天行道，为民除害?”恺吉荣兗站起来说道：“臣兄弟九人，愿地皇不弃，留在地皇座下效劳，替天行道，为民除害!听命地皇使用。”说罢,兄弟九人一齐躬身地皇面前。地皇道:“既然如此，朕命恺吉荣兗为皇家兵马大元帅，其余兄弟八人，任命为军中副帅兼带兵将军。军中具体事宜，即由荣兗大帅主持处理，争取早日出征!”说罢,即送往大帅府上　任,主持军事工作。并介绍了魔乱天下的概况。

地皇召开宫廷会议，讨论大军征魔问题。会上，地皇请荣兗大帅谈这次征魔计　划，恺吉荣兗说道:“臣认为这次征魔不仅要取得军事上胜利，更要取得征服人心　的胜利!即要把人吃童心的魔心彻底清除!为此，臣决定请求三教天尊派人协助，军队每攻克一个国家，由天道宣传队负责，建立一个政教合一的政府，所有政府官　员必须具有替天行道之道德。臣认为这样做，才能从根本上提高中华人类的道德文　明，最终实现大同之世。”地皇一听，即刻叫好!众人亦都纷纷表示赞赏。

看禁书禁片禁闻就翻墙上禁书网：http://www.bannedbook.org/

恺吉大帅在地皇的支持下，不久完成了出征的筹备工作。因此到了征魔大军召　开誓师大会之日，校军场上，旌旗招展，人马成行，刀枪林立。西王母、人教代表　玄中真人，阐教代表广成真人，截教代表多宝真人等，都来参加。地皇宣布“拜将征魔令”，其大意是：“朕闻污不祛不净，魔不驱不走。时下天下妖魔泛滥，民不聊　生。达官贵人龙子王孙，耻食童心，背天违地，对抗天道!是可忍，孰不可忍，不　开杀戒不足以修善!命令你们，向天下妖魔发起进攻!替天行道，为民除害!祝你　们旗开得胜，凯旋归来!”众人激烈鼓掌。

恺吉荣兖大帅，向地皇行过军礼，即发布誓师令，大意曰：“本帅代表全军将　士宣誓：我们征魔大军全体将士，坚决执行地皇旨令，替天行道，为民除害!消灭　一切吃人的妖魔鬼怪!以贯彻《天道》，统一中华，实现政教合一的大同之世!”且　说征魔大军誓师大会结束，各路大军奔往自己的战场。恺吉大帅直奔大巴山和峨眉　山而来。兵至巴山国界，正好遇上巴山国王岳三头派人下山抢劫幼童，

看禁书禁片禁闻就翻墙上禁书网：http://www.bannedbook.org/

约有上百人，　均被恺吉大帅全部活捉，其中就有岳三头的副官，问得岳三头已有五千人马。恺吉　大帅即刻发起进攻，打他个措手不及。千军万马杀上山，势如破竹，多数魔将魔兵　都愿弃暗投明，反对魔王吃童心。恺吉大帅天黑来到王宫城下，恺吉大帅即利用魔　将带兵叫开城门，月光之下，恺吉大帅神速杀进去，直奔王宫，不费吹灰之力，就　将岳三头和他的王妃及那个老狐妃生擒活捉。

次日即召开公审大会，军士到牢里提犯人时，一看只有岳三头和他的王妃们在　押，那个老狐妃却脱衣化作狐狸逃走了，问岳三头，他也不知他母亲什么时候逃走　的，只能把岳三头和他的王妃们，押上了公审台。这公审事宜，都由玄中法师主持。玄中法师就利用宫中厨师，揭发吃童心的妖魔。凡是吃童心的，都是有钱有权的达　官贵人，一批又一批，在众目睽睽之下押上了断头台。借此机会玄中片师宣讲天道，　成立政教合一的各级天道政府。

恺吉大帅攻克巴山王宫，即命恺吉湖梁一万人马，协助玄中真人建政，同时去　攻打峨眉山国。

看禁书禁片禁闻就翻墙上禁书网：http://www.bannedbook.org/

自己亦与恺吉湖荆率二万人马，东扫诸国，凡是百姓反映好的国王　和大臣，交玄中法师处理。凡是有揭发吃童心的国王和大臣，当即公审处死。如此东进，甚得百姓欢迎。因此，那些吃童心的国王和达官贵人，闻风而逃，把自己的　卫队带上泰山，投奔了岳九头。

恺吉大帅东征，两万人马，所过诸国势如破竹，一路顺风，攻至泰山国界。从彩批步步艰难。这是因为九头魔王，把来投奔的各国吃人魔都收下来，把他们的卫队全布置在防线上。所以魔军有背水一战之精神,攻克速度甚慢。恺吉大帅即利用魔　。军士兵本是百姓，反对吃童心，日夜喊话来瓦解魔军，因此来弃暗投明者愈来愈多，不久便攻至泰山脚下。就在这前后，陆续赶到的，三路大军对泰山形成了包围之势。但是攻山极为困难，魔军占了地形高的优势，每次上攻，弓箭石块都如雨而下。

九头魔王，不仅设防严密，亦亲自出战。就在恺吉大帅刚到之日，九头魔一手持盾，一手持戈，突然飞到大帅帐前的大树上，对恺吉大帅呼喊道：

看禁书禁片禁闻就翻墙上禁书网：http://www.bannedbook.org/

“刑马王子，你出来!”皑吉大帅手持一杆长矛枪，走出一看，树上站着一人，正是九头魔。恺吉大帅道:“本帅奉地皇之命，前来捉拿你这违抗天道，吃童心的妖魔!识事务快快下来投降认罪,尚可免你不死!否则本帅叫你死无葬身之地!”九头魔哈哈大笑道:“刑马王子，我劝你及早拔寨撤兵!否则明日本王就会要你难看!”恺吉大帅即令弓箭射击，回头见他已经远去，便知这魔不好对付。

次日天刚亮，九头魔忽然飞来，先揭了大帅营帐，揭了这帐又揭那篷，不知摔死多少军士，揭了西营揭东营，所有弓箭射到他身上似乎不起作用。恺吉大帅见这魔以飞行占优势,即令扎营于森林中，使其飞行来往不便。九头魔发现后，即令魔兵下山放火，把恺吉大军烧得焦头烂额，人哭马嘶，更有许多人夜间死在魔兵的乱箭下。于是又改为夜宿洞穴。如此维持一年之久不见战绩，地皇闻报为之着急，亲自来到前线，听了恺吉大帅汇报，双方军队天天相互厮杀，只是攻不上去，每次攻上去就被弓箭射了下来。在三军头领会议上，恺吉大帅终于想

看禁书禁片禁闻就翻墙上禁书网：http://www.bannedbook.org/

出一个办法，即“引鸟入网术”。地皇赞同，于是编织了一面大网。将大帅府公开设在林中，大网横挂林中隐蔽，网前明挂大帅旗，引魔王来闯网。圈套设好，数日不见魔王来。地皇亦想出一招，夜间通过地下亲自上山，见其所顿积粮草和箭头足够维持两三年用的。于是立即给他点上把火，即入地而归。次日晨起，九头魔认定守库魔兵为内奸，全 部杀掉，即刻要下山对恺吉大军进行决战。那个老谢妃预感到恺吉大军中有高人，形势不妙，即不辞而别，化蛇而逃走。九头魔在气头上，即凌空而起，盘旋上空，欲寻报复机会。他在上空正在盘旋，忽然发现，恺吉大帅一人在林阴帅府前的标旗下遛马，他即刻俯冲下来。恺吉大帅迅即隐入林中，他尾随冲入，结果闯入网内，卷成一团，再也施展不开，被人万箭齐发，刀砍枪刺。他带着大网上下弹跳，难于逃脱，最终流血过多，伏地不动，一命呜呼！

恺吉大帅即刻命令将九头魔尸体送前线吊在显眼的大树上，呼喊魔兵来取尸，然后撤退一里，让其抬上山去，瓦解其斗志。过了一夜，次日晨起

看禁书禁片禁闻就翻墙上禁书网：http://www.bannedbook.org/

即刻发起进攻，山上魔兵失去斗志，树倒猢狲散，跪地投降者愈来愈多，因此恺吉大军仅用二日便登上了泰山。

看禁书禁片禁闻就翻墙上禁书网：http://www.bannedbook.org/

16
人皇划九州创神州

人皇分治划九州，以教治人创神州。

天下合一除魔心，大同之世得民心。

据《龟历》记载云：“人皇奉命降妖除魔，平八十一国，都於泰山。驾六羽，　乘云车，出谷 kl(在今陕西眉县南的斜谷口即是)，来往中原。依山川土地之势，　裁度天下为九州。兄弟各居一州，亦日居方氏，行天道，创神州，以教治人。兄弟　各四万五千六百年。”

恺吉大军平了十一国妖魔，地皇就在泰山王宫召开“庆功禅让大会”。这一日，天气晴朗，万里无云，太阳从东海一升起，即出现红光满天。不知从什么地方飞来上千只鸟儿，跟随着两只美丽的大鸟盘旋在王宫上空，盘旋几圈后又降落在王宫广场

看禁书禁片禁闻就翻墙上禁书网：http://www.bannedbook.org/

周围的树上，然后即听两只美丽的大鸟在“知足知足”的歌唱，聚来跟随的

当愈来愈多，也跟随唱起来，来观看的人亦也愈来愈多。地皇和恺吉大帅也走过来，研岂吉大帅指着两只美丽大鸟问道：“地皇，这是什么鸟，生得这么美丽?”地皇道：“这就是有名的凤凰鸟。早晨就飞来歌唱，可见是与‘庆功禅让大会’有关，是为你的继位而来，是来向你祝贺的。”恺吉大帅惊喜道：“原来这就是凤凰!既然是为我而来，我当向凤凰鞠一躬表示谢意。”说罢，即向凤凰鞠一躬。地皇道：“天下有四灵：龙凤麟和龟。它们的共性是：通人性，识善恶、知神灵。只有大圣贤大圣王出世，它们才肯出来，所以凤凰属于神鸟。它的生像是：头很像鸡，颔很像燕，颈很像蛇，胸很像鸿，尾很像鱼，身很像龟。你看像不像?”恺吉大帅仔细看了看，说道：“很像，很像。”地皇道：“再细看还有六像：头圆像天，口明像口，背偃像月，翼舒像风，足方像地，尾五色像纬。你看像不像?”恺吉大帅看了一会儿，说道：“勉勉强强像一点。”

看禁书禁片禁闻就翻墙上禁书网：http://www.bannedbook.org/

地皇道:“它还有五像呢:它头上的文采,仿佛像‘德’字;它翼上的文采,仿佛像‘顺’字;它背上的文采,仿佛像‘义’字;它腹上的 文采,仿佛像‘信’字;它胸前的文采,仿佛像‘仁’字。连读起来:戴德,拥 顺,背义,抱信,履仁,所以说凤凰是五德具备的神鸟。还有传说,凤凰能通天祉、 应地灵、律五音、览九德。天下有道,得凤像之一,是凤凰过之;得凤像之二,是 凤凰翔之;得凤像之三;是凤凰集之;得凤像之四,是凤凰春秋下之;得凤像之五, 是凤凰设身居之。今口凤凰来集,是大吉大利!乃大帅替天行道,为民除害之大德

恺吉大帅正要自谦几句,忽听上空天乐声响,只见有无数仙人,拿着彩幢珠盖,又有无数仙人各奏乐器。地皇道:“快快迎接!西王母驾到。”瞬间,锣鼓响,鞭炮鸣,在场观凤凰的文武百官,即随地皇叩拜欢迎。只见与西王母同来的有老子天尊、元始天尊、通天天尊,个个都是轻飘而下。地皇和恺吉大帅上前寒暄应酬几句,便迎人张灯结彩、旌旗招展的会堂。

看禁书禁片禁闻就翻墙上禁书网:http://www.bannedbook.org/

大会布置得旌旗林立，披红挂彩，肃穆庄严。大会由玄中法师主持,他宣布大会开会,全体起立，天乐奏起《开元曲》,然后地皇宣读庆功封赏禅让旨令。其大意：感谢和欢迎西王母、老子天尊、元始天尊、通天天尊和诸位仙客的光临!感谢征魔大军全体将士，替天行道，为民除害，扫清了八十一国吃童心的妖魔鬼怪!为今后实现大同之世奠定了良好的基础。

“朕已老矣，心有余而力不足。为了更好的实现少有所教、老有所养的大同之世，朕今日正式宣布禅位，禅让于恺吉荣宪大帅!”众人欢呼。地皇又道:“为感谢和表彰征魔的将士们，封赏恺吉湖雍、恺吉湖冀、恺吉湖豫、恺吉湖青、恺吉湖徐、恺吉湖所、恺吉湖荆、恺吉湖梁为副皇，封赏玄中法帅为真人,广成法师为真人,多宝法师为真人,……。”众人报以激掌和欢呼。地皇继续道:“今后，希望天下众生，能在人皇的领导下，替天行道，早日实现人人有饭吃，有衣穿，有房住，少有所教、老有所养的大同之世!”众人报以“地皇万岁!人皇万岁!”

看禁书禁片禁闻就翻墙上禁书网：http://www.bannedbook.org/

欢呼声。

人皇氏在众人的热烈掌声中走出来宣誓继位。众人报以更激烈的掌声和欢呼声。玄中真人又宣布欢迎西牛贺洲王西王母讲话!

西王母本不想讲,但是众人掌声和欢呼声不止,盛情难却,只好讲了几句。其大意是:“自从天地分治以来,很少到下界来,但是中华又是西牛贺洲的主要组威部分,所以在重大事件上也得来。这是因为,中华大地是上帝开发地球,培育人类,改造罪神最早的选择地。人类的健康发展,关系上帝对罪神的改造效果,所以说人命关天。关心人类和保护人类,是宇宙欲界各级官神应有的责任。不过树欲静而风不止,总是阴差阳错,总是阴阳同时生。据三台北斗二十八宿星的侦察,上界那个与天帝不和的苍京王的小妃三足乌,经常暗中来下界的鏖鳌巨山,与那个一向反对天帝的刑天氏串通来往。明箭好躲,暗箭难防。现在已经可以断定,天妖地魔串通在一起,害死了地皇的十个兄弟。这次征魔大战,虽然已经清除了吃童心的人间妖魔,但是并没有捉

看禁书禁片禁闻就翻墙上禁书网:http://www.bannedbook.org/

到打进地皇家中的泰山蛇和巴山狐，仍然留有后患。今人皇继位，衷心祝愿天下众生，能在人皇的领导下，把人类推向一个文明发展时期！”讲罢，众人报以热烈掌声和欢呼声。

大会结束后，王宫前树上百鸟仍在跟随凤凰“知足知足”地歌唱，西王母和三教天尊不食人间烟火，观看了一回凤凰，便要告辞。而广成真人跟随西王母和元始天尊奔昆仑山而去；多宝真人跟随通天天尊往蓬莱山而去；老子天尊则留下玄中真人继续于华山讲道说法，张果老请求去华山协助玄中真人，老子天尊返回大罗山。地皇与人皇设宴招待三军将士和来宾。地皇向人皇交代完工作数日后，在人皇的陪同下，乘云车归昆仑山，听从西王母的安排。从此，地皇王朝结束，计一万八千年。

人皇继位后，即定都于泰山，故世称泰皇氏。他聘泰山神园常龙为皇都总管兼港皇都总兵。人皇兄弟九人八人为副皇，因此划天下为九州。每人分治一州，名日居方氏。乘云车，驾六羽，根据山川土地之势，裁度九国为一州。因此把黄河以西多黄

看禁书禁片禁闻就翻墙上禁书网：http://www.bannedbook.org/

土丘陵的九国划给了副皇恺吉湖雍，故世称雍州；把黄河以东九国地盘，划给了恺吉湖冀，故世称冀州；把黄河以南，桐柏山以北的九国地盘，划给了恺吉湖豫，故世称豫州；把黄河以东，泰山以北至东海的九国，划给了恺吉湖青，故世称日青州；把黄河以东，泰山以南至微山，划给了人皇，道号荣兖，故世称口兖州；把大别山以东，微山以南至淮水，至东海，划给了恺吉湖徐，故世称日徐州；把霍山以东，洪泽湖水南至东海，划给了恺吉湖扬，故世称扬州；把大别山以西至巫山，桐柏山以南，划给了恺吉湖荆，故世称日荆州；把巫山以西，大巴山以南，划给了恺吉湖梁，故世称日梁州。这是中华九州划分的来历。

由于人皇氏重视天道教育，愿意建功做好事积德的人愈来愈多，涌现出一大批能呼风唤雨的高道上仙。如赤松子、赤精子、云中子……他们都是人皇时代涌现出的大道神人。据说赤松子不仅能白日飞升，而且能呼风唤雨。为了使农业丰收，他要天雨，天就雨；要天晴，天就晴；他为了报答乡亲们

看禁书禁片禁闻就翻墙上禁书网：http://www.bannedbook.org/

对他的养育之恩，他五日下一次雨叫行雨，十日下一次雨叫谷雨，十五日下一次雨叫时雨。完全是根据农田禾苗的需要下及时雨。因此天下百姓，因为他有这样的大的神通本事，称他为雨神，称他下的雨为神雨。天下不涝不旱，年年大丰收。九州之大，善神层出不穷，都能在人皇政教合一政府领导下，齐心协力，立功积德，使九州各行各业有了突飞猛进的发展。原来飞天的云车，发展成飞车，后来又出现神车。因此海内外，都称扬九州为神州。

由于九州安定，神才百出，原来地上跑的六羽，已经发展为飞羽，原来水上的独木舟，已发展为远航海中的大船。人的寿命由原来的几百岁，延长到千岁万岁。

由于九州已发展为神州，每个乡村或种族部落，涌出现许多神人，他们识善恶，识妖魔鬼怪，逼得刑天氏一党无缝可钻，夏耕氏和大懿氏，曾多次利用“生物转化术”，“投胎术”，向政教合一的九州发动进攻，但是妖风一起就被识破，就会遭到雷打电击。大懿氏也曾多次发动物、猛禽凶兽吃人，结果

看禁书禁片禁闻就翻墙上禁书网：http://www.bannedbook.org/

屡遭失败。捕兽工具也发达。所以刑天氏的地派党人，不得不守在麈鏊巨山进行修炼。

看禁书禁片禁闻就翻墙上禁书网：http://www.bannedbook.org/

17
五皇失道招天祸

皇孙割据分五岳，丢掉天道入魔道。

造出神船侵外星，招来天祸毁九州。

据《龟历》记载：“地皇君后有十纪。其二日五龙纪。人皇年衰，厌倦尘事，乃授策於五姓。五姓者，皇伯、皇仲、皇叔、皇季、皇少。五姓同期，俱驾龙，故号日五龙氏。乘云车治天下，治五方，司五岭，布五岳。造神车侵外星，惹天祸而亡。五姓各三万年。”

上界宇宙治安王苍京，当年在宇宙管委会上，曾坚决反对天帝开发地球，培育人类，用来改造罪神的主张。当听人皇氏划天下为九州，要把反对天帝的魔，变为拥护天道的好人，苍王害怕了，怕地球上断了魔种。于是苍王又让三足乌下界鼓动刑天

看禁书禁片禁闻就翻墙上禁书网：http://www.bannedbook.org/

氏与人皇为敌。刑天氏的地派党人本不想与人皇争斗,因为没有什么怨恨,已经安心于鏖鳌巨山修炼。

有一个月光明亮的夜晚,刑天氏一伙正在鏖鳌巨山地宫前议论放下屠刀立地成、佛的问题，多数人都认为该休息一个时期静养功力。惟有夏耕和大鬾氏自觉休闲下来没意思。正在议论时，三足乌趁月夜飘飘而来。众人一看老师来了，立即跪地叩拜欢迎。三足乌叫大家坐下，叫刑天氏把没来的人都找来。众人到齐后，三足乌师即对众人说道:“你们搞垮了那个地皇王朝，深受上界苍王的赞扬，给你们每人记了一大功。不过不能麻痹大意，认为人皇不割你们的头就没事了,实际上他比地皇可怕!他不仅杀了支持你们的八十一国吃童心的龙子王孙和达官贵人，而且划天下为九州，声扬要把所有反对天帝的坏人，以天道教化为拥护天帝的好人。到那时你们就会被彻底孤立起来，没有人再支持你们，甚至会像过街老鼠人人喊打，直至被消灭，刀不见血地就把你们消灭了，所以人皇比地皇可怕。难道你们就这样等着死么?何况天帝和西王母已把你们定

看禁书禁片禁闻就翻墙上禁书网：http://www.bannedbook.org/

罪为天匪地魔。所以你们不能麻痹松懈!要重新鼓起斗志阻止天道发展!只要你们能坚持与人皇斗下去，为师敢说你们出头的日子就不远了!应该向皇家靠近，想法使他们内乱，利用纵魔投胎法，或投其爱好，多采用一些顺水推舟、将计就计的自讨灭亡的办法……为师相信，只要你们肯想办法斗下去，胜利一定属于你们!”说罢，又单独找王娆授予相互联系的咒诀。然后告辞返回。刑天氏一伙，听了三足乌的指示，又重新鼓起斗志。

人皇氏有个儿子，名叫恺吉皇兴。他很热忠于天道教务事业，经常去乡村或部落宣讲老子的《因果报应》等，很受人民群众的欢迎。人皇见儿子长大成熟了，就派儿子皇兴到兖州继任自己的居方氏之职。皇兴分担了父亲的一份责任，领导兖州九国，由于政绩显著名扬九州。那知树大易招风，那刑天氏一伙天匪地魔，矛头直奔皇兴而来。他们趁皇兴举行结婚之日，打进了兖州府，认识了皇兴的妻子，熟习了居室，但是没有做出无礼之事。皇兴之妻怀头一胎，产下后是个男孩，生得很像其父。人皇闻

看禁书禁片禁闻就翻墙上禁书网：http://www.bannedbook.org/

报大喜，就给长孙取名皇伯。皇兴之妻雇了一个保姆，这保姆生得仅次于皇兴之妻，勤手勤脚，非常聪明能干，很能讨皇兴之妻喜欢。奇怪的是，自从这个保姆进府后，兖州城郊经常出现马虎子吃人之事。这马虎子吃人一般都发生在晚上，马虎子卧在路边的黑暗处，听到人路过，即发出婴儿的哭声，善良的教徒们不能丢下婴儿不管，当闻声走近去抱时，马虎子就会突然蹿起，把人扑倒在地，咬断脖颈，吸血掏心吃。即使约三五人一同走近，它也会连续扑倒咬死几个，能逃出一个就很侥幸了。皇兴为了市民的安全,把人皇久已入库的兵器拿了出来，武装打虎队，每晚巡回于城内外。继之又闻报，周围各国都有马虎子出现，皇兴的工作就忙了。皇兴的夜间经常外出,就给保姆提供了施“纵魔投胎术”的机会。

皇兴之妻第二胎又生下一个儿子,长得比长子皇伯健壮漂亮又聪明，人皇闻报大喜，特与皇后去兖州看望，这孩子一见人皇与皇后亦笑起来，人皇为其取名皇仲。从此一年生一胎，一个比一个健美

看禁书禁片禁闻就翻墙上禁书网：http://www.bannedbook.org/

聪明，人皇与皇后都要乘坐六羽车来兖州看望。到了第五年生了皇少，他生而能言，一出生就会叫爹和娘，一见人皇与皇后，就知道叫爷爷奶奶。人皇对这五个孙子非常地疼爱和娇惯。从此，皇兴之妻没有再生育，那个保姆亦也告辞而去。

人皇闻九州各地纷纷有马虎子吃人的事件上报，便委任皇兴打虎，如此不知用了多少年，才把马虎子消灭净。

皇伯、皇仲、皇叔、皇季、皇少五兄弟，已经长大成人了。只有长子皇伯能够听进人皇和父亲的话，而皇仲、皇叔、皇季、皇少四兄弟，对天道一点兴趣没有。但是他们喜欢习武，喜欢发明创造，在消灭马虎子的运动中，一般人都喜欢用刀剑弓箭，而皇仲、皇叔，则发明了捕捉马虎子，对消灭马虎子也做出过贡献。

自从灭了马虎子，天下只太平了一段时间，又出现了一种恶兽，女面虎身，跑起来速度如飞，弓箭难追。它要吃人时，半身藏在路边的草中或石后，听到有人路过时，它仰起一张美人脸，嘻嘻嘻一笑，

看禁书禁片禁闻就翻墙上禁书网：http://www.bannedbook.org/

非常动人。就在它嘻嘻一笑问，即能放出一种香味使人昏倒，它就会把人拖到暗处吸血吃心，故称笑面虎。这种笑面虎放出的香毒，可使两箭地之内的人昏倒至死，最初出现在泰山周围，有许多人，尤其男青年被毒死者不计其数。人皇闻报后，即叫皇兴织卫队进行捕杀。

皇兴大帅奉命捕杀笑面虎，皇仲、皇叔、皇季、皇少都愿跟随出征，皇兴知道这四个儿子善战好武，亦收编入卫队，并分别任命为四个分队的队长。就在父亲的统帅之下，两千五百人的骑兵卫队，浩浩荡荡飞奔泰山而来。来到泰山，在山下按营扎寨。皇兴大帅，即带了四个儿子上山叩拜人皇和皇后，人皇见四个孙子都长大成人了，非常高兴。对子孙们说道:“自从成立九州以来，天下太平，安居乐业。不料今日妖魔又起，先是马虎子吃人，现在又出现笑面虎闹乱九州，朕已经年迈，今后九州安定，就得依靠你们!时下你们先共同肃清消灭泰山周围的笑面虎，然后你们父亲皇兴留守泰山；皇仲去华山镇守；皇叔恒山镇守；皇季去嵩山镇守；皇少去衡

看禁书禁片禁闻就翻墙上禁书网：http://www.bannedbook.org/

山镇守，因你们都是朕的子孙，万万不可仗势欺人或做出无礼之事!如有违者,朕将严惩不贷!”说罢，儿孙们即唯唯退出。

皇兴大帅率四子下山回营,即命皇仲和皇叔到泰山北侧搜索，命皇季到泰山西侧搜索，命皇少到泰山东侧搜索,而自己带五百人就在泰山南侧搜索。一日，皇兴大帅在泰山东南角的路边草丛中，突然远远发现路边草中有一美女，正在发出“嘻嘻嘻”的笑声，仿佛正在与人逗乐嬉戏。大帅跃马迎面搭弓，结果闯入笑面虎的香毒范围，弓箭虽已发出，但是连人带马栽倒地上，尾随而来的人马亦栽倒七八个。笑面虎几声惨叫下，中箭七八支，跑出不远亦亡。皇兴大帅和七八个军士，对笑面虎无经验，也无有效抢救药，结果窒息而死。

皇兴是人皇的惟一儿子，遭此不幸，使人皇和皇后，身体逐渐衰弱。皇兴一向热爱百姓，关心百姓安危，今又为民除害而殉职身亡，众百姓要求人皇加封皇兴，以安慰民心。故人皇封皇兴为“东岳大帝”，葬于泰山，并立庙祭奠之。

看禁书禁片禁闻就翻墙上禁书网：http://www.bannedbook.org/

为皇兴举行过葬礼之后，皇兴的儿子，誓不杀尽天下笑面虎决不罢休!长子皇伯，请求代父之职，继续围剿笑面虎。并提出射杀笑面虎要从远处驱赶其逃窜，再从背后射杀的建议，后径实战证实，这个方法有效，减少很多伤亡。从此，人皇留皇伯带兵镇守泰山，兼治兖州、扬州地面之安全。皇仲根据人皇的原指示去了西岳华山,皇叔去了北岳恒山，皇季去了中岳嵩山，皇少去了南岳衡山。

自皇兴过世后，人皇与皇后身体逐渐欠佳，何况天下事愈来愈多，人皇自觉难以支撑，日久便厌烦起来。皇后碧霞，本是西王母的女儿，原与人皇在昆仑同是元、始天尊门下弟子。地皇末年天下魔乱时，下山支援人皇征魔大军，征魔胜利后，与人皇成婚。她与人皇就生了皇兴一个儿子。皇兴一死，母子连心。她见人皇身体欠佳，提出去昆仑静养，人皇决定退位。

人皇退位前,宣布将最高皇权交给了长孙皇伯。然后在皇伯的陪同下，承云车回到老家刑马山提地之国(西藏)看了看，才来到昆仑山。西王母闻外孙

看禁书禁片禁闻就翻墙上禁书网：http://www.bannedbook.org/

被笑面虎所害，感到惊讶和哀伤。西王母的丈夫东王公听了后，提出一个治笑面虎的办法，说道：“笑面虎女面虎身，既然能以笑杀人，必然类似人世的魑魅之兽。回去可以养龙以治之。”皇伯问道：“龙何以能治之?”东王公道：“魑魅之类，最怕龙之吟声，这吟声能刺激魑魅的心难受，所以闻其声必逃之。何况龙通人性识善恶，有驱妖魔之本能。”皇伯一听，得高兴得不得了，又听东王公介绍了金、木、水、火、土五星上的生命概况，便向西王母和爷爷奶奶告辞。

皇伯回到泰山皇都，即在皇宫召开九州官员会议，说：“这次昆仑之行，最大的收获是解决了消灭笑面虎的问题。据东王公说，笑面虎以笑杀人，与魑魅妖兽是同类，它们最怕龙!龙吟声能刺激它们心难受，所以闻龙吟之声必逃之。所以大家回去，要号召百姓多养龙，以避笑面虎之害。

“另外，就是东王公介绍了金、木、水、火、土五星。他说月球距离地球最近，但是上面没有生命；

看禁书禁片禁闻就翻墙上禁书网：http://www.bannedbook.org/

土星最美丽，外围有三层光环，分红、绿、紫三色，形如长虹。土星全径约四十八万里，表面透明还有十个月亮，其各色各异，围绕土星七上八下地旋转。它的一昼夜相当于地球上五个时辰。但是它的一年则相当于地球的二十九年。它的人类，无论男女都是宇宙最美的人类，笑声和语言都是如同金声银腔之音，悦耳动听。

“火星上远看有蓝色淡光，接近细看，上面一切景物与地球相似。气候冬长夏短，一到冬初，大小河川无不冻结，直到春深融化。用金做币、夜市贸易，灯火辉煌。宫殿成群，高楼林立，人高三丈，腰细而长，无论男女皮细色白，气力甚大，寿命较长。火星外围有两个月亮，左右各一，或上或下。一昼夜比地球长一个时辰,它的一年是七百八十日。它的矿产丰富，金银铜铁全有，和地球上的情况差不多。他们的人很想与我们地球人来往。

“金星外层有金色的光环，上面五分是水，二分是山，三分是碎金。它的一日，只有十一个半时辰，一年只有二百零十日。人的生相如鸟，人面鸟

看禁书禁片禁闻就翻墙上禁书网：http://www.bannedbook.org/

身，生有两翼。女子毛色红，男子毛色绿，以鱼为主食，寿长二百多岁。有两个月亮，或上或下，非常美丽。

“以上这些，都是东王公亲眼所见的。东王公是大名鼎鼎西王母的丈夫，姓黄，名倪，道号君明。大家因为他年老，都叫他黄翁。他通常就住昆仑山上。东王公早在三万年前就以食气维生。他目中瞳子，色皆青光，能见到幽隐之灵物。据说他三千岁反骨洗髓一次，二千岁刻骨伐毛一次，他自己早已不记得洗髓伐毛多少次了。”

这时，皇季站出来说道：“当前最重要的是消灭笑面虎，在中岳嵩山地区，每天都有十几人被吃掉，神出鬼没。为此，我已发明火枪，其射程远超弓箭好几倍，，是非常安全有效的兵器，我们已经打死笑面虎上百只，现在愈来愈少，很少见到了。这比养龙可靠，我们对外出售，欢迎用黄金购买。”皇少又站出来说道:“我们衡山新试制成功“飞车火炮”可以从空中射击笑面虎，火炮一响，笑面虎就化为灰炭。杀伤效率非常高，比养龙好，也比火枪更安

看禁书禁片禁闻就翻墙上禁书网：http://www.bannedbook.org/

全。欢迎大家用黄金购买。”众人一听，无不感到惊异。火枪火炮虽好，但是黄金稀少。养龙是否能避笑面虎?只能试试看。最后，皇伯说道：“有黄金的就买枪炮，无黄金的就养龙。要各尽所能，争取早日把笑面虎消灭掉!”

散会后，养龙、买枪炮传达至九州各地，百姓一听养龙可以避笑面虎,即成群结队来到大江大湖，千方百计谋取龙蛋，孵化圈养，很快普及于九州。说也奇怪,自从养龙以来,吃人的笑面虎渐而绝迹，从此骑龙代替了云车六羽，据说龙到之处，不仅能避笑面虎，连虎狼见之都要远远逃走。所以九州上至五皇，下至平民百姓，都学会驾龙。

皇季和皇少，自从人皇退隐，对于皇伯的圣旨命令都是阳奉阴违。他们以武力发展需要为理由，号召以发明创造武器和机械来立功积德，对于天道教育逐渐一字不提。西岳华山首领皇仲和北岳恒山首领皇叔，见天道首领皇伯已被架空，无力统一，兄弟一旦反目，便是一场战争。于是皇仲和皇叔亦在暗中发展自己的先进军工。

看禁书禁片禁闻就翻墙上禁书网：http://www.bannedbook.org/

为期不长，衡山皇少宣布，他已发明飞船，来往月球不足七日。不久，中岳皇季宣布，他的飞船来往火星仅用六十昼夜，并取回火星美女五人，黄金一舱为证。随后西岳皇仲，北岳皇叔宣布发明神车成功，去往金星已返回，并取回了金星鸟美人十人为证。随后不久，衡山皇少宣布，他将亲自和他的儿孙们，前往征服土星。

皇少和他的儿孙们来到土星，果然如东王公所说，远远可见外围的红、绿、紫三层美丽的光环。神船降下后，只见地面美如水晶，透明可见其内。三层长虹横亘天空，下垂天际，环球一周，真比天宫还美。十个月亮，各俱一色，昼夜旋转，美丽无比。来到海滨，沙石都是黄金，皇少带有专用装货神船，便命随从人将黄金装满舱。又见海岸附近宫殿楼阁成群，广场上有男男女女的欢声笑语和悦耳动听的仙乐声。这皇少走近一看，男男女女美如天仙，便令随从们上前抢几个美女，可是那些男人不许，一看来抢者异族非类，亦挥舞拳头打来，其男高大气力甚大，一出手就把随从们打翻在地，皇少

看禁书禁片禁闻就翻墙上禁书网：http://www.bannedbook.org/

即命用刀剑火枪击之,那些高大男子即刻倒地死亡。未死的即刻发出救急信号，即有更多的男人围攻上来，一群又一群地被击毙后，直至火药弹打光，又冲上一批男人来，皇少见势不妙，即令撤走!他也不知杀死了多少人，只抢到七八个美女返回地面。并将抢来的土星美女，赠送皇伯、皇仲、皇叔、皇季，每人一个，以显示他的航天实力。

上界治安王苍京，来银河星系公务，顺便回他的老家土星上探望，巧遇土星人刚刚惨遭杀害，只见横尸遍地，血流成河，人们正在忙于收尸。问其遭害原因，他们也说不明白，只是指划海边有几俱异种尸体，苍京一看，便知是地球上中华人干的，听完了乡亲们的探诉，把异种黄皮肤的尸体，集中装入一袋,又带两个证人,一同来到大上帝宇宙宫。上帝听了土星证人的控诉,又验证了中华人的尸体。对苍王道:“上当年朕要开发地球，汝坚持反对的理由，就是担心人种生魔，今日果然未出汝所料。不过朕相信好人是多数,魔是少数。汝是宇宙治安王，有责任到下界:去处理魔乱。为了妥善处理好此事，

看禁书禁片禁闻就翻墙上禁书网：http://www.bannedbook.org/

朕再派遣帝宫玄穹高与苍王同去。”说罢，即　安排玄穹高与苍王同来下界。

看禁书禁片禁闻就翻墙上禁书网：http://www.bannedbook.org/

18
天帝停职刑天代位

苍王发难毁神州，幸得王母救人种。

天帝停职苦难言，刑天无功也高升。

据《龟历》记载：“地皇君后共有十纪。其三日摄提纪。有五十九姓，亦曰五　十九姓纪。星散大山，各自为政。天帝停职，刑天代之。”

宇宙治安王苍京，以人证物证在天帝面前告发了地球上的人魔，天帝在人证物　证面前，不能不秉公办事。只是担心苍王为人狡诈，趁机毁了善良人类，故要派遣　佛门弟子，宇宙宫理事玄穹高陪同前去，以便牵制苍王的过分行为。苍王一听便知其用意，故有意甩开玄穹高而先行之。

带了人证物证，叫了小妃三足乌及卫士，一同来到欲界的天宫城。天帝闻报，　大礼出迎苍王上

看禁书禁片禁闻就翻墙上禁书网：http://www.bannedbook.org/

灵霄宝殿。苍王叫随从出示人类侵犯土星的人证物证，把人魔侵犯　土星，惨杀土星众人之事说了一遍。然后苍王严厉地宣布道:“上帝开发地球,培　育人种，本意是用于罪神股胎，吃苦改造，立功积德，重返天界。而今竟然丢了天　道，人心生魔，上犯外星，侵杀异族。汝作为欲界天帝当承担为官渎职之罪，但是　念你初犯，仅给予停职反省。在汝停职期间，欲帝一职将交给原副皇刑天氏代理。　汝有何话好说?”天帝道:“小臣认罪。”苍王道:“速派人去请刑天氏来就职。”天　帝表示从命，便去安排执行。

三足乌直接去了鏖鳌巨山通报刑天氏。刑天氏一伙个个喜笑颜开,大摆酒宴以　庆之!三足乌师谢绝道:“来不及了，孩子们!刑天要赶快争取时间奔赴天宫城，　大难即将降临。不过你们还要牢牢记住,刑天代天帝之职后,天宫城的原有官员都　不能变，要保持天帝在位时的状态。这次主要给你们一个自我发展的机会，你们至　少要把原地工在位的山神，全部动员参加到地工党来。在此基础上努

看禁书禁片禁闻就翻墙上禁书网：http://www.bannedbook.org/

力扩大你们的　实力，为将来全面接受天帝政权作准备。另外，为师与你们的来往之事，对外继续　保密。”说罢，即告辞而去。

宇宙法王玄武大道，当年来地球留下的一个分身化成的那只神龟，一直在人世　暗观其变。它一见宇宙治安王苍京踏进欲界，便知凶多吉少。它窃听了苍王和三足　乌在天宫城外分手时的谈话，便知人类大祸临头，于是急速风行来到昆仑山，向西王母告急，争取抢救人类，又去通知三教天尊集中昆仑山保护蛸城。西王母从神龟　口里得知人皇的孙子皇季侵犯了火星，皇少侵犯了土星杀了许多人，便知苍王一定要借机发挥，罪及全民，以挫伤上帝开发地球改造罪神之主张。于是即命九天玄女 带了天兵天将下山，先动员百姓上高山寻大洞隐藏起来。想不到百姓们都不愿撇家舍来而懒得上山。原认为苍王会动用“宇宙地雷”，炸了南岳衡山或中岳嵩山，以示对皇季和皇少的惩罚，不料用的却是“扫魔风”，不管好人坏人全扫空。西王母一看，远远黑云压顶而来，即令天兵天将凭着自己的天眼观察，凡是身

看禁书禁片禁闻就翻墙上禁书网：http://www.bannedbook.org/

上积了天道之德的人，不分男女老幼，尤其具生育力的人，一律抢救到附近高山大洞。一声令下，空中的天兵天将如同穿梭一般地紧张抢救。如此抢救了仅半个多时辰，突然惊雷爆响，狂风随至。西王母即命九天玄女收兵回昆仑。结果大多数天兵回到了昆仑山，仅有少数功力不足者，被风卷走无影无踪。

这“扫魔风”越吹越大，连风带雨，千年的红桑，万年的松柏，都连根拔起飘上空中。狂风逐渐升级，民房一扫而空，随之宫殿亭阁，连根拔起，盘旋上空，相互撞击，夹杂人哭兽叫，真是鬼哭狼嚎……

西王母带天兵天将回到昆仑山，见老子天尊、元始天尊、通天天尊、东王公等高道上仙，正在禅坐发功，保护九重蛸城，与魔风抗争。西王母急忙开始禅坐，而九天玄女则含着眼泪，凑到老子天尊身边，问道：“老师，山下人问，宫殿亭阁，高楼大厦，都被吹上了天空，苍王的功力究竟有多大?”老子道：“苍王是宇宙三大巨头之一，功力之大仅略次

看禁书禁片禁闻就翻墙上禁书网：http://www.bannedbook.org/

于上帝。他有能力把太阳系所有行星捏合在一起。据说当年他往地球上送小月球时，是与小妃抬月球来的。可见功力之大。”玄女又问：“老师，如此说来，他会不会把地球毁了?”老子道：“开发地球毕竟是上帝提出的，他不敢毁。只是借机出气，叫上帝烦难而已。既然高楼大厦已拔起，风很快就会停下来。”说罢，果见风雨愈来愈小。但山下已是洪水滚滚，汪洋大海，不知有多久、山丘石岭，淹没在洪水中，从此神州又回到古初大荒之貌。

苍王发难结束，一看天下荡涤一空，即刻发出哈哈大笑。正要起身返回，玄穹高驾到，天帝和刑天氏同时闻报出迎，迎人灵霄宝殿。玄穹高见苍王在坐，上前施礼道：“苍王辛苦了，何以独自先来，而不与吾结伴?”苍王道：“因为地球上人魔过多，所以不敢怠慢，先下手为强，处理个痛快。省得与你争论，碍手碍脚。”玄穹高道：“苍王做事，总是粗心图个痛快。岂不知使用‘扫魔风”好坏不分，有违天道。乱杀无辜，后祸自身。”苍王道：“一叶落而知天下秋。上梁不正下梁歪。皇家魔病，已染

看禁书禁片禁闻就翻墙上禁书网：http://www.bannedbook.org/

众生，不除不足积大德。”说罢，指着刑天氏道：“此人就是原副皇刑天氏，已安排为代欲帝之职。关于欲帝停职和刑天代职的交接，你就留下处理吧。”说罢，带了随从人等，凌空而去。

苍王走后，天帝便召西牛贺洲王西王母，东胜神洲王黄倪，南赡部洲王李靖，北俱芦洲王摩敬，雨司王屏翳，阴司王秦广，风云王飞廉，雷司王风龙，东海王禺强，北海王禺虢，西海王祝良，南海王祝融，东方军王广睛，西方军王九天玄女，南方军王多闻，北方军王增长，天宫护城王郁仪等，都来灵霄宝殿。众臣到齐后，由天帝说道：“现在请上帝特使玄穹高，宝读上帝圣旨。”众臣跪地，玄穹高站起来宣读，全文如下：

“朕闻欲界人心生魔，狂至侵杀火星与土星众生，情节可恶，有违天道，不杀弋蕊　不足以平民愤!朕令尔等当以‘善有善报，恶有恶报’之《因果报应法》处置，给　予天帝停职检查，以观后效。”

玄穹高读完了这份圣旨，叫大家起身就座。然后说道：“天帝及在座的全体官　员，对人类的教化

看禁书禁片禁闻就翻墙上禁书网：http://www.bannedbook.org/

不够，所以闹出了如此大乱。皇季乘神船去火星上，抢黄金一舱，　美女五人，用火枪火炮，杀死一万余人：皇少乘神船，抢回黄金五舱，美女七人，　杀死万千多人。其罪之大，十恶不赦，罪该万死!所以上帝不得不降罪，不能不累　及天帝。在天帝停职期间，由原副皇刑天氏代天帝之职，西王母任天帝之副职，要　相互协作，共同把人类管理好。”这时，西王母突然站起来，说道：“臣认为，皇季　和皇少侵犯火星与土星，图财害命，抢劫美女，罪大恶极，当处以阿鼻地狱之罪！　但是数人犯罪，累及全民，是不当之举。另外，魔犯出自西牛贺洲的中华之地，臣　当领其罪，为何反而升我为副天帝，叫天帝停职臣认为不公。”玄穹高笑道：“王母　所言我亦有同感，此事我会向上帝汇报。天帝是欲界的主管，欲界出事，上帝自然　要惩罚他。”玄穹高特使即告辞而去。

大家送走了玄穹高特使，即各自返回岗位。昆仑山本是天帝之下都，现在只好　与西王母同归昆仑山。一路上天帝一句话也没有，西王母却说道：

看禁书禁片禁闻就翻墙上禁书网：http://www.bannedbook.org/

“到了人皇孙子　辈上出了一窝魔，真是奇怪，不可思议。这其中必有我们没有察觉的鬼谜。臣仍然怀疑是刑天氏一党所为，但是又苦于没证据。使我们只好吃哑巴亏了。”天帝听后，　叹了口气，说道：“王母所言极是。三台北斗星神，都汇报苍王的小妃三足乌常来　下界，又常到麈鏊巨山，但是不知其内幕。据报，苍王这次来下界，是与三足乌同　来的，来到天宫城外方才分手，三足乌又暗中去了麈鏊巨山。他另外，苍王和玄穹　高没有同时来天宫城，而是苍王把人类都给杀害了，玄穹高才来到。这也说明苍王　嫌玄穹高碍他的手脚。上帝在圣旨中，是说按《因果报应法》处理，并没说全部把　人类杀掉。由此可见，苍王早有预谋策划了这场人类大灾难。”西王母又道：“下一　步臣不知该如何与刑天共事?”天帝道：“工作要干好。凡是刑天代职期间，他说的　符合天道的话，就得照办。凡是违背天道的,可以抗旨不遵。”西王母道:“臣明　白。”天帝又道:“幸好,你在大灾之前还救出一些人类。”说罢，已到昆仑天门，　天帝回到昆仑山最高的顶

看禁书禁片禁闻就翻墙上禁书网：http://www.bannedbook.org/

端，名日通天峰。这里便是天帝下都的所在地。而西王母　则要下去，至第九重蛸城，名日龙月城，即西牛贺洲王府城。

西王母回到龙月城，晚上饭也不想吃，闷闷想了一夜。次日晨起，她飞腾上空，　围绕昆仑山盘旋一圈，发现到处都是汪洋大海，到处都是死沉沉，阴森森，没有一　点生气。她突然想起大灾前抢救出的人类是死是活还不知，便即刻返回，对九天玄女道:“你带天兵天将去营救那些大灾前被抢救出的人类，帮助他们迁到食物丰富　之地。今日上午刑天氏要召开宫廷会议。散会后我也去参加营救。”

刑天氏代天帝召开宫廷会议。刑天氏叫副天帝西王母主持会议。参加会议的有：　东胜神洲王黄倪，北俱芦洲王摩敬，南赡部洲王李靖，阴司王秦广，雨司王屏翳，　风云王飞廉，雷司王风龙，东海王禺强，北海王禺虢，南海王祝融，西海王祝良，北方军王增长，东方军王广睛，南方军王多闻，天宫护城军王郁仪。刑天氏说道:“今日相逢，总算有缘。过去，我们曾共同造天，我在造天中是犯过错

看禁书禁片禁闻就翻墙上禁书网：http://www.bannedbook.org/

误的人，很感内疚，尤其感到对不起天帝！

现在，上界苍王趁人魔犯外星之机，处分天帝停职，叫我来代天帝之职，是出乎意外之举。刑天自知德行不够，但是上命难违，不得不到此代职。苍王的这片苦心，无非是叫天地两派和好而已。时下大风虽停，洪水未退，必有不死之人等待我们营救。会后，我们天宫城的文武百官，天兵天将都要出动，去中华九州，营救未死之人。刑天氏又对西王母道：“我去鏖鳌巨山，让地派出动搜山，抢救生命。”且说刑天氏回到鏖鳌巨山，夏耕、大懿氏等欢呼起来。刑天氏为众兄弟开会道：“我这次回来，一是告诉大家我确实做了代天帝，在天宫城坐了灵霄宝殿的宝座。老天帝停职反省去了，西王母的天派，愿意同我们地派合作。过去的恩恩怨怨就不计较了，今后见面就应相互尊重。第二件事就是要动员我们所有地派人，马上去救灾！要把生存下来的人类，营救到安全地带，解决食物问题，使他们重新为上帝繁殖新人类。我们的任务是从西方的大山，依次拉网式地往东方搜索，凡是发现哪个山上有不死之人，

看禁书禁片禁闻就翻墙上禁书网：http://www.bannedbook.org/

就要把他营救到环境安全，食物丰富的地方或山洞去。”夏耕氏用没头的脖颈笑哈哈地道:“现在来看，仍然要抢救上帝的人种，保留上帝的人种，没有什么意思。”王娆说：道:“三足乌师已经讲过了，这次叫刑天大哥去代天帝之职,主要是提高地派的地、位，扩大地派的队伍和实力。现在我们去参加营救灾民，正是我们发展的好机会，我们救了灾民，灾民会感激我们，拥护我们,听从我们的话，就会参加我们地派。把话说白了，我们这次去营救灾民，就是在与天派争人，营救得愈多，得到的人就多。所以机会难得!”说罢，众人都表示赞同。

九天玄女像

西王母散会后，即下中华而来。只见

看禁书禁片禁闻就翻墙上禁书网：http://www.bannedbook.org/

到处是汪洋大海，草木不见，丘岭淹没，三山五岳仅露。西王母降于华山，见山头有一穴，距水面仅有十步远，有三个天兵在此。只见洞内住着一个大户，不足三十人，男女老幼都有，姓夸父，猎禽兽谋生，祖辈居住华山南坡。西王母问起这场灾难的经过，那夸父老说道:“天气炎热，昏暗闷人，突然刮起大旋风，转眼飞沙走石，这时我和儿子们正在附近打猎。忽有天兵天将降来，叫我们急速人洞，刚至洞口即听上空一声惊雷响，电光急闪，黑云压顶，随之大雨倾盆，风雨交加。我们人洞后，外面已是昏暗天黑，传来树折石飞，人哭马嘶，鬼哭狼嚎之声，后来所能听到的只有风雨声。到天亮，风虽小了，出洞一看，草木全无，洪水上山，大雨依然倾盆不停，又过一夜，风又大减，不过山水已上升至洞口，幸亏老夫常年在这山上打猎，忽然想起这山上面还有一洞穴。即赶快冒雨上迁，财物都扔了，总算保住了全家老少的性命。在此刚过一夜，天亮见风雨逐渐停下来，心里有了生存希望，但不知这大水何时能退去。从昨日就断了食物，今日幸

看禁书禁片禁闻就翻墙上禁书网：http://www.bannedbook.org/

得西王母的天兵天将，寻找到我们，赠送我们些食物，使我们一家终生难忘!只要大水退了，我们下山去，是会想法谋生的。”话刚说完，即见从水里爬上一庞然大物，天兵即刻报告，西王母一看，竟然是日久不见的恐龙。心想不好,这分明是要来吃人的，即刻发出一个手雷，将恐龙击倒在地，命天兵割解了，供夸父一家食之。西王母向天兵嘱咐了几句，向夸父一家告辞而去。西王母走后，夸父才从天兵口里知道，她是西王母。夸父即跪拜昆仑山，从此华山又称夸父山。

西王母走三山五岳，察洪水，慰灾民，当来到南岳衡山时，见军王九天玄女和素女及山神丹灵峙都在此，即听取了九天玄女的汇报，方知查点了一百零八座山中，仅三十八山有幸存灾民。王娆和大懿氏闻西王母来了衡山，即要来衡山求见。王母闻报即刻在山神宫接见。王娆见了西王母,抱拳拱手，说道:“地派王娆，拜见副天帝大人。”王母道:“免礼，你们辛苦了!请坐下说话。”王娆坐下后，说道:“地派奉代天帝刑天氏之命,已详查了荆、梁二州，

看禁书禁片禁闻就翻墙上禁书网：http://www.bannedbook.org/

共九十九座山，除了衡山而外，仅二十一座大山上有幸存之人，我们已做了妥善安排，并派人在保护。请转告代天帝放心。”说罢，将二十一山名单递上。西王母道：“你们人数少，做的贡献很大，上帝是不会亏待你们的。但愿从今之后，天地两派重新合作，共同把人类管理好。”王娆一听，西王母确实诚心合作，既往不咎，胸怀大度，可以容人，即起几分敬仰之心。

王娆走后，九天玄女对西王母说：“都说地派不足十二人，在这么短时间内竟点查过九十九山，营救了二十一座山上灾民，速度惊人，其数可疑。”西王母笑道：“此人精明过人，地派之所以能固守鏖鳌巨山至今，必与此人有关。今日她能单枪压马来见我，可见胆识过人。她公私兼顾以礼会我，轻而易举地就为地派合法地划占了荆、梁二州之地。”九天玄女道：“王娆就是刑天氏的夫人。所以她也料到王母不会对她无礼。”王母笑道：“本王还真忽略了这件事。若真能和平共事，给她两州也值得。现在来看，大灾之后能保住天下这五十九山人类，总算

看禁书禁片禁闻就翻墙上禁书网：http://www.bannedbook.org/

对起上帝，没有辜负上帝之委托。只担心这大水中蛟龙、恐龙多，将来即是水退了，天兵天将也不宜撤，否则人类会被恐龙吃光了。”九天玄女道：“什么时候人类有了能力，我们天兵再撤退。”王母表示赞赏。

看禁书禁片禁闻就翻墙上禁书网：http://www.bannedbook.org/

19
天帝复职轮流执政

八公创育草木兵，夏耕新创比翼人。

天帝复位大联合，轮流执政各东西。

据《龟历》记载：“地皇君后共有十纪。其四日合雒纪。共有三姓。依次日夸父氏、罗耕氏、冉兴氏。同期乘蜚鹿治理。天帝复位，天地两派轮流执政。”

话说天旋地转之劫数，每十二万九千六百年一次。从盘古开天到五龙纪末年苍王发难，亦符合天地之劫数。通过这次大灾难，天地两派实现了南北分治的大联合。以西王母为首的天派，始终以保护人类为名控制着雍州、冀州、豫州、青州、扬州、兖州、徐州，共七个州；以刑天氏为首的地派，始终控制荆、梁二州。大水消退之后，也都各自用心

看禁书禁片禁闻就翻墙上禁书网：http://www.bannedbook.org/

保护着各自救出的人类，所以人类的繁殖力也在逐年增强。但是人类本身生活在各个山头，都以自己的家长或族长为首领，所以九州五十九姓，是各自为政，受天帝的神权领导，南方人都崇拜刑天大神，北方人都崇拜西王母，又称王母娘娘。大水撤退后，草木重新发芽生长起来。天上的飞鸟，地上的走兽亦也随之繁殖起来。人类从山上逐渐来到山下，以鱼虾禽兽为食，天兵天将也就逐渐撤走。原来的蛟龙、恐龙，有的随大水撤走，有的就留在大的江河湖泊，对人类的威胁仍然很大，因此人类的往来仅限于自己家族或种族范围内，这个山区的人和那个山区的人没有来往。远路出游，随时都有被恐龙猛兽吃掉的可能。长期驻守的天兵天将虽然撤走了，但是天帝则成立了天兵巡逻队，西王母的天派是由天将张花出任队长；而刑代天帝的地派成立的巡逻大队是由祖状出任队长，负责荆、梁二州的巡逻。对于刑代天帝的安排，西王母明白其意，但是没有提出反对。巡逻队若发现那个山区人类受威胁，能就地处置的即行处置，威胁太大的即上报天廷，由

看禁书禁片禁闻就翻墙上禁书网：http://www.bannedbook.org/

雷司王负责，进行雷击。因此每年被雷击死的恐龙和猛兽不计其数。这种状态，维持了很久很久，这就是五十九姓纪。

地派王小虚，他乃是盘古时代浑敦女王手下大将王鸮的儿子，是王娆的弟弟。由于他长得矮小，人都喜欢称他小虚氏。小虚氏生来喜欢与草木玩耍，能听懂草木的语言。他在与刑天氏结拜为生死兄弟中，他排行老八，称他为八公。八公与大憨氏、奢比完成了在荆州的救灾后，护守至人类下山有了自卫能力，他即与奢比为伴东游。一日，路过一座大山，只见草木茂盛，悬崖怪石形状各异，青松古柏，奇花异草，刺槐，条藤样样俱全。他们刚一上山，就见一棵大松树．有百丈高．遮盖了半个天，树干粗大惊人，小虚氏伸展两臂搂它，围绕一圈搂了四十九搂。小虚氏刚搂量完，就听那大树笑道：“四十九搂不算粗，我与盘古同龄。”小虚氏一听，对奢比道：“你听到没有?它说它与盘古同龄。阿哟，还是咱们的长辈呢!只可惜它不会走路，也不会吃东西，终年立在这儿，依靠地下那点水土活着。”奢比道：

看禁书禁片禁闻就翻墙上禁书网：http://www.bannedbook.org/

“不要胡说!这树怎么会说话呢?”那棵大树又用人的话说道:“我们树木虽然不会走路,但是我们照样可以捉禽兽或吃人。不过我们知道,这个世界上人类是最坏的,他们不仅随意打杀禽兽,而且还随便地砍伐树木。听说你们地派主张‘天生万物一律平等”与西王母为首的天派有过争议。因此我们草木神都很感谢你们地工派。今日你们二人来了,我们不会动你们一根毫毛,只能表示欢迎。”小虚氏一听,计上心来,说道:“你们不害地派人,我很感谢你们!不过我不相信你们会捉住禽兽,耳闻为虚,眼见为实,如何能叫我们相信你们的本事呢?”那棵大树道:“我陪你们俩进山走一趟便知。我的名字叫大松翁。”说罢即化为一翁,前面带路入山。小虚氏一听,就与奢比进了山。一上山就听草木们欢笑道:“欢迎上山!”小虚氏就开始拱手答礼。奢比听不懂,只是跟着走。向前又走几步,就见一棵五尺高的植物,两叶卷着的一条蛇,半个身子和尾巴全露在外面,已经死去。那大树神翁抢前介绍道:“这是一棵罗虫草,它夜间草蕊放开,分泌出一种具有香味的毒汁,蛇

看禁书禁片禁闻就翻墙上禁书网:http://www.bannedbook.org/

嗅到这种香味后，就会抢先来吸食，只要它吸到香汁，就会昏迷不醒，那毒汁会逐渐使蛇化为液汁而被草吸收。那卷缩的叶子上有细齿，会逐渐把蛇缩人蕊苞中融化。它平均二十天要吃一条蛇。”再往前走，即见一棵树抱一只大狗熊，熊头插在树洞里。大松神介绍道：“此树能分泌甜蜜汁，引狗熊偷食，只要熊将头伸人洞孔,树即会放下敲臂将狗熊捉住，那些倒钩刺，即刺人其体内释放出毒汁。狗熊麻痹而死，毒汁使“肌肉腐烂融化，渗入树根吸收。”再往前，有的树抱着一只腐烂的狼，有的抱着腐烂的牛，有的抱着腐烂的羊。小虚氏看过之后，对大松神说道：“由此看来，这座山上草木皆兵，将来对地派必有大用!但不知此山叫什么名字?”大松神道：“没有名字。既然八公认为将来我们对地派有用，我们亦愿归顺八公领导，今后就叫八公山吧。”小虚氏道：“一言为定!此事将上报刑天氏知道。”大松神道：“如能高攀天帝，我们来生必能超越为仙。”

小虚氏与奢比告辞大松神，离开了八公山(在今安徽省风台县)，奔徐州而来。刚过大铜山，遇上

看禁书禁片禁闻就翻墙上禁书网：http://www.bannedbook.org/

天兵天将巡逻队大队长张花，笑道：“张将军，别来无恙?”张华一愣，仔细一看，原来是当年与己交过战的小虚氏和奢比，便问道：“很好!二位无事干，在何处打家劫舍?”小虚氏听了不顺耳，说道：“哪有时问去打家劫舍。我在八公山上摆了个‘草木皆兵阵”将军可有胆量去闯阵?我敢说不用一兵一卒，那些草木就会把将军置于死地。”张华道：“三日不见当刮目相看，请前面带路!”于是小虚氏在前凌空而起，众人跟随，瞬间到达八公山上空。小虚氏往下喊道：“大松神准备捉人!我是八公。”回头对张华道：“此山即是，请吧!”张华带着巡逻队，在空中盘旋，察山上确无兵卒埋伏，方才俯冲降落。幸好都降在草地上，没有靠近树林，只听一阵风声，脚下茎藤如蛇缠绕于脚上，稍微一动即被绊倒，随之茎多藤又往身上缠。张花见势不妙，即令军士快逃!于是每人急起，随手持刀剑切断了　茎藤，方才凌空逃脱。从此小虚氏的威望，在天兵天将中高一格，没有人敢进八公山。

大灾之后，夏耕氏在唐古拉山的没头子孙已经

看禁书禁片禁闻就翻墙上禁书网：http://www.bannedbook.org/

不多了。他要实现人形多样化，以西王母为首的天派反对他，所以他不得不折中行事造出一种比翼人。男孩一生出来仅有左腿和脚，还有一条长尾巴；而女孩一生出来，就仅有右腿和脚，也有一条长尾巴。孩子开始学走路，就得找对象，走路时男孩在左边，女孩在右边，双方用尾巴相互缠绕，并肩走路、办事，称日比翼人国。后来他就邀请代天帝刑天氏参观。刑天氏一看，比翼人一对一对男男女女，生得五官端正而俊秀漂亮，就是走路办事必须男女同行不方便。刑天氏道：“你创造的人，什么地方都好，就是男女不能单独行动不好。”夏耕道：“如此好处多得很呢!首先符合老天帝曾主张过的男女一夫一妻制；二是实现了男女平等，男人不敢把妻子轻易打坏；三是男人不便去追求第二个女人；四是男女办事都公开，夫妻私事难隐瞒。这样男女相互依赖，就会减少矛盾更团结，生活才有意思。”刑天氏道：“优点是多，只怕拿到天廷会上讨论通不过，首先西王母就会反对。她主张上帝原定人形不能变。”夏耕道：“现在你是天帝，为啥非要听那老娘们的?”

看禁书禁片禁闻就翻墙上禁书网：http://www.bannedbook.org/

刑天氏道：“关键是我惹得起西王母，惹不起上帝。总之，你创造的比翼人，我身为天帝不宜拿去公开推广。”因此夏耕创造的比翼人国，只局限在西海南岸繁衍。

玄武法王安插在人世的神龟，得知小虚氏在八公山创立了草木害人阵，又闻夏耕创立了比翼人国，刑天代天帝没有制止，即把消息发给了宇宙宫玄武法王，玄武法王即把这两件事转告了上帝。上帝才想起欲界的事，想到老天帝停职太久，又派遣玄穹高为特使，下来宣布天帝复职，叫刑天氏和西王母都为副天帝，实行两派太联合。玄穹高下来宣布了上帝的圣旨，即刻返回。

天帝复位，天宫城召开了盛大庆祝会，在此不提。只说天帝复位，召开了宫廷议政会。入会者：天派参加者有西王母、黄倪、李靖、摩敬、秦广、郁仪、广睛、多闻、增长等；地派参加者有刑天氏、夏耕、王娆、大憨、祖壮、王小虚、犁魏、奢比、黄姬等。由此可见，两派出席的人数是对等的。

看禁书禁片禁闻就翻墙上禁书网：http://www.bannedbook.org/

会议开始，天帝说道:“久分必合，久合必分。今日大家又走到一起来了。从五十九姓纪至今，大家合作得很好，两派各自为大灾后的保护人类生存工作，做出了重大贡献。现在两派要彻底实现大联合，打破以往各自割据，中华新人类进行统一。过去天派控制七个州，地派控制两个州，今后都要放弃，要逐渐走向统一政令，统一军令的管理。要实现以天道教育为基础的政府,争取实现‘少有所教，老有所养’的大同之世。今后天地两派，究竟如何合作和施政，两派的首领可以谈谈自己的主张。”

天派首领西王母发言道:“我们天派主张如下：

一、根据人皇纪经验，现在中华九州共有五十九姓民族，可以把各个民族联合起来。由于交通不便，应设三个大部落：即雍州、冀州、青州合设一大部落；地点设在北岳恒山，称恒山大部落；豫州、兖州、徐州合设一大部落三大部，地点设在泰山，称泰山大部落；扬州、荆州、梁州合设一大部落，地点设在南岳衡山,称衡　山大部落。成立起来后，成立统一政府。

看禁书禁片禁闻就翻墙上禁书网：http://www.bannedbook.org/

二、实现不失不得，合理交换，互助互济，共守仁爱。少有所教，老弱病残集　体供养的大同之世。将这一目标，贯彻到各大家族部落和村庄。

三、提倡自由恋爱和夫妻固定制，以减小乱爱互杀决斗之弊。”

地派首领刑天氏发言道：

一、我们支持西王母提出建立三大部落政府。支持向新人类推广《天道》的教育。

二、我们主张实行女权。即从政府官员到下面各族家族，以及每个家庭，都要实行以女代男，以女为贵，以女为主。众所周知，自盘古开辟以来，女子一直在受　着男人的压迫折磨，必须提高女子地位。我们相信女子当家做主人可以实现自由幸福世界。希望大家能欢迎支持我们的主张。”

天帝一听刑天氏提出“女权”问题，感到惊讶！即时表决。结果西王母的天派人都赞同西王母的主张；而地派党人都赞同刑天氏的主张。两派票数相等。天帝最　后表态道：“朕决定实行轮流执政，一轮定为三十年。以观察各派主张的政绩。”说　罢，

看禁书禁片禁闻就翻墙上禁书网：http://www.bannedbook.org/

天帝就写下一个“先”字于石子上，与一块相同的石子分放左右手。结果西王　母拿到一个“先”字。因此，天帝宣布：头三十年，由天派下人世组织人类进行天　道教育和建立大部落政府。

西王母抓阄抓了个“先”字，天帝宣布天派为第一轮，大家都非常高兴。尤其在天上神位低的人，都愿到人世吃点苦，立功积德，以求上进。西王母向老子天尊求派出一名大道，名叫金阙帝君，下人世做教尊，依然定点于华山。金阙帝君根据，眉王母的意见，要在新人类中选三大弟子，以培养作为人世三大道教首领。金阙帝。君下九州，慧眼视人间，在恒山选上一少年名叫夸父子；在泰山选上一少年名叫冉兴；在衡山选上一少年名叫罗耕，此三人身具大德，都是官神降生。金阙帝君点开了他们的记忆，帮助他们很快得道。叫夸父子去主持恒山大部落，叫冉兴去主持泰山大部落，叫罗耕去主持衡山大部落。这样人世三姓，骑着蜚鹿在九州宣讲老子天尊的《道德经》和《因果感应经》，以提高新人类的道德。蜚鹿，是大灾难后新出现的一种生有

看禁书禁片禁闻就翻墙上禁书网：http://www.bannedbook.org/

两翼的鹿，四蹄一蹬个腾越千里。

在三大教会开始工作宣道的同时，西王母就派遣以天将张花为大队长的建政工作队下到人世来，帮助夸父、冉兴、罗耕推广天道，组织建立政府，到部落及村庄宣讲“不失不得，合理交换，互助互济，共守仁家”的天道大法，使新人类接受教育，由野蛮变文明。使每个人都懂得“善有善报，恶有恶报”的因果报应法则。因此人类的道德水平普遍提高了。张华的建政队就开始转向，下到各个家族和村庄部落，组织落实“小有所教，老有所养，鳏寡孤独残痴人大家供养”的大同之世政策，组织集体生产劳动，分工农牧渔业，子女统一教养，老弱病残人集体供养，大家共甘同苦一起生活。西王母提倡男女自由恋爱和男娶女嫁的固定夫妻生活，认为有利于子女的教养和生产力的稳定提高。这个主张已经得到九州百姓的普遍欢迎，各行各业开始有了发展，到处乱窜乞讨的人没有了，路上冻死饿死的人没有了。不兔这种共甘同苦的大同之世生活，刚刚推广建立起来，为期三十年的轮换执政期到了。

看禁书禁片禁闻就翻墙上禁书网：http://www.bannedbook.org/

以刑天氏为首的地派接续执政。刑天亲自来下界组织三大部落，宣讲“女权”。他说：“上帝往地球上培育人种时，男女是平等的。但是人类出世之后，偏偏出现了男人欺压女人、吃女人的怪现象发生，所以历史上曾出现过浑敦女王领导杀男留女，实现女天下的怪事。自盘古领导开辟以来，男人吃女人的事是没有了，但是男人随便打死女人的事经常发生,男人打骂女人的事,是个司空见惯的现象。我们地派主张在替天行道的基础上，实现‘女权天下’!从政府各级官员到每个家族，每个家庭，一律实行以女代男的改革是：各大部落实行以女代男交接权力；实行从家族的族长到每个家庭，一律由女子任族长或家长，妻子为家主，子女和家产都归女主所有，子女以母姓为姓。女主若认为丈夫不称心如意，可以令其离开，另招如意的男子来家为夫。反之，丈夫若觉得妻子不称心，亦也可以随时告辞走人，去寻投自己称心如意的女人。男孩跟随母亲生长到十八岁，可以向母亲告辞，去寻投自己心爱的女人；女孩子生长到十八岁，有权继承母亲的家

看禁书禁片禁闻就翻墙上禁书网：http://www.bannedbook.org/

业，或者分出去另立门户，自由招夫。这就是我们党主张的女权天下，众所周知，只有这样才能真正彻底地把女人从苦难中解放出来。才能真正实现人间男女欢爱的幸福生活。”且说刑天氏的“女权天下”一出台，很快得到了青年人的欢迎和支持。

不过，对于进一步深入民间的家族或家庭的改革，就困难多，阻力大了。尤其家族本是一个集体的生活单位，族长的权威是根深蒂固的，识时务的开明族长会把权力移交给自己的女儿或妻子，顽固称霸者有族内一呼百应，外来势力难以介入而不接受改革，他的家族凝聚力，远远超出治安队的力量。那本出身于天匪地魔的祖壮，就会把这个家族杀个一干二净。如此杀鸡给猴看，也就无人再敢聚众对抗。

对于家庭的改革就容易了，只要女族长一一发话，其作丈夫的都能把家权让给妻子。有的夫妻恩爱关系好，照样可以子女父母一家团圆，夫妻可以白头到老。对于那些打骂妻子的，不尊重女权的，那些女治安队会自动找上门来，不仅要向外驱赶，

看禁书禁片禁闻就翻墙上禁书网：http://www.bannedbook.org/

而且要先打个半死，拒不认罪者，直至打死为止。好汉不吃眼前亏，只好认罪而离家，空手走人。如果走后寻找不到比自己老婆更好的女人，只要他老婆允许，他还可以回来重新做夫，以维持与子女团圆。对于那些风流男人，喜新厌旧者，也就乘机外走，另寻新欢。如此改革，祖壮只用了两三年的工夫，即告改革成功完成。

女权改革完成后，造成了多数男人不过家而外流，劳动力逐渐缺乏，生产力逐年降低，造成食品缺乏，原有天派执政留下的大同之世制度，逐渐破裂，老弱病残人反而越来越多，各个家族负担供养不起，出来乞讨的人逐渐增多。有孝心的子女，把自己的老父领回家供养，多数子女已不认得哪个是自己老人，知其有母，而不知其有父。

有一年天旱无雨，农牧渔业不收，吃的非常缺乏。祖壮见老弱病残人太多，即公开下令，限制不能自力其力老弱病残人，寿限六十岁。凡是超龄者，一律集中，以毒酒设宴，送他们归西。

看禁书禁片禁闻就翻墙上禁书网：http://www.bannedbook.org/

20
联合分裂兵刀重起

主张不同道难合，天地两派重分裂。

强肉强食惊天帝，王母重新霸九州。

以祖壮为首的地派党人在人间执政，为期三十年满，以张华为首的天派工作队，又下人间接班执政。张华一看，老官员一个不存在，理政的一色都是女子，亦感惊讶，即上报西王母。西王母闻报，颇感兴趣，亦想亲自到人间来，视察刑天氏主张的“妇权天下”如何。西王母的女儿玉卮娘、瑶姬和小婉罗，也都要求跟随到人间看看，西王母，就带了三个女儿来到了华山，拜会了金阙帝君。听金阙帝君和张华做了详细汇报。西王母道：“明察不如暗访。”说罢，即命女儿玉卮娘化作道人，视察雍州、冀州、青州；命瑶姬化作道人，去暗察豫州、兖州、

看禁书禁片禁闻就翻墙上禁书网：http://www.bannedbook.org/

徐州；命婉罗化作道人，去暗察扬州、荆州、梁州。三个女儿都很高兴，接受了母亲的使命，去暗察民间。西王母就在金阙帝君和张华的陪同下，视察了三大部落，所到之处，都受到各／级政府的热烈欢迎。西王母对女官员们表示满意，她们都认为实行女权制后，劳动力外流多，生产力下降，老弱病残人增多，供养困难；对于不能自力自足的老弱病残人寿限六十岁有些过……西王母听了女官员的汇报后返回华山，随之她女儿们亦也陆续返回。

玉卮娘返回说道：“雍州、冀州、青州之地，民间对实行女权天下，女子都欢迎，男子都反对。女子的欢迎理由，女子不仅可以掌权做官，而且普遍地位提高，不受男人的任意打骂了，真正的当家作主了。男人的反对是在家里失去了做丈夫的尊严，什么都听老婆指挥。离家出走舍得老婆，舍不得孩子，只好委曲求全。青年多数都喜歌舞求爱，不愿参加劳动。”

瑶姬返回说道：“豫州、兖州、徐州三州，青年男女都欢迎实现‘女权天下”都说男女恋爱有了

看禁书禁片禁闻就翻墙上禁书网：http://www.bannedbook.org/

真正自由，可以今日爱张三，明日爱李四，多数又都不愿生儿育女，都不愿参加集体生产劳动，愿意夫妻结伴游山玩水，各个家族，吃饭的人多，劳动的人少。老弱病残吃不上饭的多，没人管的多。所以老年人外出乞讨多，冻死饿死多，求毒自杀多而青年人求爱在为决斗惨死者多。”

婉罗返回说道：“扬州、荆州、梁州三州，男女青年都欢迎‘女权天下’的改革，主要是男女恋爱自由。有的男人平均每三个月换一女主。他看中一个女主，便丢投奔，帮干两天工，同床三夜后，他又看好一女子，如此玩弄女性混饭吃的人为　数不少。不过也有女性玩弄男性的，家里用工时亦招男工，活干完了就驱逐走，不养闲人。这些男人生了病没人管，有病饿死在路边或村头。老弱病残人就更无人收养。所以祖壮下令，老弱病残依靠公养者，寿限六十岁，超越者令服毒自杀。另外，热心歌舞求爱决斗，或结群争风，相互残杀之事频繁发生。”

西王母听了明访暗察及各方面的汇报后，即召

看禁书禁片禁闻就翻墙上禁书网：http://www.bannedbook.org/

开了州府以上官员会议。她在会上说道:“地派党人主张的女权天下，执行三十年来变化很大，搞了个天翻地覆。政府官员一色是女子，阴盛阳衰，很不公平。据说有许多年青人都热心于男女集会，歌舞求爱。关于这一条，我们天派执政要改，要实行各级官员，男女平等。叫男官员多做男人的工作，女官员多做女人的工作。这样可官员中要男女都有，推选德高望重者为首长，不分男女。对于家族的族长亦可男女不分，推选德高望重者任职。关于家长或家庭，可以不变，依旧以女子为贵，当家作主。关于歌舞集会，恋爱求欢，可以改在晚间。另外要帮助人类开发金银铜铁冶炼工业。

“关于吃饭的人多，干活的人少问题：我们主张十八岁以下的孩子和六十岁以上及老弱病残人，都可以吃不劳而食的公养。十八岁至六十岁的人，必须参加生产劳动，否则不给食。尤其那些游手好闲的，到了吃饭时候都来了，吃完饭都走了，没有一个留下参加生产劳动的,就叫治安队,一律驱走。这样做是符合‘不失不得,合理交换’天道法则的。

看禁书禁片禁闻就翻墙上禁书网：http://www.bannedbook.org/

关于地派党人主张的对于不能自理的老弱病残人，实行寿限六十岁的法律，要坚决废除!我们认为这样做不符合天道。一个家族，一个大家庭或一个村庄，能有多少老弱病残人?只要大家高举天道，认真管理，是可以养活他们的。总之，我们天派党人要实行‘少有所教，老有所养’大同之世。”西王母的讲话，赢得大家热烈鼓掌。

散会后，张华与金阙帝君大师下山时，忽听上空有鹳鸟长鸣，随之即有一很大的巨石从山上滚了下来。举头上望，只见一大鹳在空中叼着一条大蛇飞去。张华问金阙大师曰:“先有巨石滚下来，后有大鹳叼蛇飞翔，这是怎么回事?”金阙大师道:“大鹳属于仙鹤之类，所谓仙鹳亦指体内具有功能的鹳。鹳是嘴长而直，形状像鹤，住在江、湖、池、

刑天像

看禁书禁片禁闻就翻墙上禁书网：http://www.bannedbook.org/

沼的近旁，捕食鱼、虾，更喜食蛇，它具有‘踏步作法’的特殊本事。它能翻石取蛇叼走，说明是一只雄鹳，是为正在孵化幼鹳的母鹳取食的。”张华惊讶地问道：“难道刚从山上滚下来的巨石，是那鹳推下来的么?”金阙大师道：“不错，是它推下来的。你感到奇怪么?”张华道：“一只大鹳，其体重不过三四十斤，怎么能推动大巨石呢?不可思议。请大师指教!”金阙大师道：“鹳与鹤都是食后善静的鸟类，除了吃食它没有忧愁。它能真正地静下来，故能吸收宇宙中的阴阳，结合于自身转化体内功能积累多了，凡是老鹳身上都积存有不同程度的功能神。当它饥饿时，它就会利用自身的功能神，探索出何处藏有蛇。如果它自身的功能神没有能力把蛇搬运来，就只好推石取蛇。当它发现蛇藏在大巨石底下时，就会面向大巨石，展开双翼，使大石摇动而翻倒。此时大鹳一声长鸣，那蛇已吓得缩身难动，就被鹳鸟吞食或叼走了。”张华道：“想不到这鹳鸟有这等大能。这真是天地之广，无奇不有。”说罢，就见有一只啄木鸟从一棵大树的洞穴飞出。金阙帝、漆　君

看禁书禁片禁闻就翻墙上禁书网：http://www.bannedbook.org/

大师见景生情说道:“以前有一少年在林中打柴，忽然发现有一只啄木鸟从树上　洞穴飞出。这个淘气少年即选了一木橛，上树把洞穴给塞上了。次日又到林中去，　又见那啄木鸟从树上洞穴飞出。他就起了疑问:“我昨日用木橛把它的洞穴塞得很　牢固，没人知道这件事，难道能是它自己拔掉的么?”他为了察个明白，又寻找一根木橛，略比洞穴粗些，就又上树把那洞穴堵塞得很牢固。然后就埋伏在附近观察。　结果到了下午，那啄木鸟飞回来一看，又被堵塞，它就飞到树下根部地上，就用嘴　在地上左一画，右一画地乱画，当它不画时，那堵洞穴的木橛竟然自动跳了出来。那啄木鸟入穴后，那少年即来到树下观察它画的痕迹，经过模仿研究，他创造了道　家的‘画符’。”张华道:“想不到小小的飞鸟，可为人师。大干世界，无奇不有。”

为了使九州农牧渔业大丰收，西王母特督促雨司王屏翳，叫他五口一小雨，十　日一场大雨。并叫张华关照冶金和人心修炼，把德高望重者，及时推荐来昆仑天堂。　如此民心有了希望，参加修道

看禁书禁片禁闻就翻墙上禁书网：http://www.bannedbook.org/

的人亦越来越多。四处流窜的人逐渐减少，参加生产　劳动者亦愈来愈多。又逐渐恢复了‘少有所教，老有所养’的大同之世。

转眼又轮到地派党人执政。张华带工作队返回昆仑山，祖壮氏带工作队来到华山。而刑天氏亦也亲自来到人世，并召开了各州府官员动员施新政大会。会上大谈新政，其全文如下：

“光阴似箭，日月如梭。转眼三十年又过去了。今日又轮到我们地派党人执政，历史已经证明，地派党前一轮的三十年执政是正确的，实现了‘女权天下制”得到了天下男男女女的欢迎，为男女自由恋爱提供了非常方便的条件。更重要的是把女子从附属地位，转变为女主地位。

关于老弱病残人我们的政策有所改变。我们的主张是：凡是出胎生下来是个奇　形或四肢不全或五官不正不足者，要即地处死不准扶养。凡是不能自力其食的残痴人，私养不限，公养仅限六十岁。他们不能自力其食，依赖别人养活，活的时间越　长，他欠下的债就会越多。我们主张强者生，弱者亡的

看禁书禁片禁闻就翻墙上禁书网：http://www.bannedbook.org/

政策，并不违背天道，而是顺其天然的客观存在。当今已经是个‘弱肉强食’的世界。不能自力其食者，如其　求生，莫如求死，而不欠下扶养债。时下我们地派党人从我们希望大家能支持和理解这一新政策的出台。”说罢，赢得州官们的热烈鼓掌。

刑天氏走后，祖壮氏一手遮天，首先把各级男官员驱逐走，一律换上女官员。各家族和村庄的集体生活，逐渐出现分裂，女主们开始频繁地更换丈夫，男人生病　无用了，就驱逐更换另一个来，如此薄情惟利是图的事天天发生，那些吃公饭的老弱病残，痴呆瞎傻，谁也不愿收养，也就到处流浪。她有权驱走任何一个男工，也　有权招许多男工，她喜欢的就留在身边纵情，不喜欢的纯当劳工。有病或衰老无用了，那女主就下令驱逐走人。女主们开始积金聚财，原有的自由情人亦也不重要了，　重要的是金钱。

祖壮氏见各地流浪乞讨者成群结队，便令各地政府施行酒毒，可是女官员们多是天道教徒，不愿对人开杀戒，就拒绝，而将开杀责任上推给祖壮。

看禁书禁片禁闻就翻墙上禁书网：http://www.bannedbook.org/

祖壮无奈，就　组织利用那些年轻流浪汉，把那些老弱病残，痴瞎呆傻，骗到离村舍远的山谷中，乡以酒肉让他们大吃一顿，中酒毒而死亡，葬于深谷中。且说祖壮氏杀人成性，毫不顾忌。一日，他组织了上万人的老弱病残，痴呆瞎傻人，集中于恒山大峡谷，结果被恒山老道安度其人得知，便去劝阻祖壮道:“贫道闻地将在此集中万名老弱病残，痴呆瞎傻，无食供之。诚望将军以慈悲为怀释放之。”祖壮一听，事未做而穷道先知。此人不可留，即吩咐人将老道扣押。那老道人知道不妙，也不知念的什么“通灵咒”，西王母在昆仑山收到急救信息，根据方位，利用慧眼往下一看，便大吃一惊!即命九天玄女和张华同下山解救安度真人和老弱病残人，并令逮捕祖壮氏。祖壮氏闻张华和九天玄女带兵下了昆仑山，即刻派人上报刑天氏。刑天氏闻报，得知祖壮惹了祸，即通知夏耕氏、大鬾氏、犁靓、奢比、王少虚等带人下山帮助祖壮氏。

九天玄女与张华带兵来到恒山，发现有万余老弱病残，痴呆瞎傻之人及十几个老道人都困在大峡

看禁书禁片禁闻就翻墙上禁书网：http://www.bannedbook.org/

谷中。九天玄女即叫张华一人下去命祖壮氏释放人，否则即拿他去见西王母。张华奉命降落到祖壮的侧面，此时亦见祖壮手持大刀指着十几个被五花大绑的老道人，说道：“你们这些不知天高在厚的牛鼻子老道，不守本分安心修道，竟敢管起我的闲事来！现在我就叫人把你们的舌头都割去！看你们谁还敢多嘴多舌！”说罢，即令军士取刀割老道们的舌头，军士们正要动手，张华急忙上前喝道：“刀下留人！”然后对祖壮道：“祖将军，这些修道之人犯下何罪？”祖壮一看是张华，说道：“张将军你休要多管闲事！莫忘了现在是我们地派执神政，与你毫无相干，请你不要管！”张华道：“祖将军言之差矣！本将今日是奉副天帝西王母之命，令你不仅要释放这些无辜的天道教徒，并且要释放这峡谷坑中的所有老弱病残人，否则即拿你去昆仑山，听候西王母处置！”祖壮把眼珠子瞪老大，说道：“你主子是副天帝西王母，我主子是副天帝刑天氏！休要搬出西王母来压制我！你回去转告西王母，现在是地派的天下，叫她休管闲事！”张华道：“祖壮你更不要忘记，西王母是当

看禁书禁片禁闻就翻墙上禁书网：http://www.bannedbook.org/

今欲界三千大千世界副天帝，现在幽冥阴司已接到上万个冤魂告你!今天吲你所扣押的人不放也得放!并要捉拿你去见西王母!”祖壮道：“张将军，你今天若能胜过我手中这口刀，我就放人跟你走!否则，休要在此多费口舌!”说罢，挥刀扑张华而来，张华即刻拔剑相迎。

张华与祖壮打了起来，刀来剑挡，剑来刀挡，你攻我退，我攻你退，从地面上打到了上空。九天玄女踏在云头上发现后，正要带天兵下来活捉祖壮，忽见夏耕、大懿氏、犁魏、奢比、少虚氏空行而来，便知此事要闹大，即刻令人回去搬兵。说罢，即带着天兵冲了上来，夏耕氏拦住了九天玄女，大懿氏去助祖壮，犁就助夏耕，小虚氏和奢比亦围攻天兵。九天玄女被夏耕和犁觚夹击于中间，只见九天玄女挥舞两把阴阳剑，上下纷飞，寒光逼人，一会儿飞翔高空，一会儿降落地上，夏耕与犁髖步步紧逼，欲生擒活捉。就在这时，天将郁仪、安度明、素女，恒山神澄增亭，华山神浩郁狩一齐冲了上来，刀光剑影杀在恒山上空，从上午杀到下午，郁仪对夏耕，

看禁书禁片禁闻就翻墙上禁书网：http://www.bannedbook.org/

九天玄女对犁就、浩郁狩对大憨氏、澄增停对奢比、安度明对小虚氏、素女助安度明。小虚氏本是一对一亦感吃力，现在素女又来攻他，小虚氏见势不妙，飞出圈外，直往八公山方向引诱。素女对安度明道："安将军莫追，听说八公山上草木皆兵。今日主要是捉捕祖壮！"说罢，两人直奔祖壮杀来，祖壮心想，一对一还能打一阵子，见安度明和素女都奔自己杀来，放弃张华便逃，张华随后紧追，祖壮已见到小虚氏逃往八公山，于是也向八公山方向逃去，安度明和素女尾随追杀至八公山，未敢再往里闯。犁魂与九天玄女交战很感吃力，对打了几百个回合后，就被九天玄女的捆仙绳套住了。大憨氏与奢比见祖壮已去，不再坚持久战，两人放弃浩郁将和澄增亭，直奔狼牙山而来。这些年大憨氏无事，就在狼牙山驯禽练兽，狼牙山的虎狼猛禽都听大憨氏指挥。天将们追至上空盘旋一看，那些鹰、鹏、鹫、鸷、鸢等，都在结群成队，未敢轻易下去交战而返回。

夏耕与郁仪大战，也是老对手，双方交战千百回仍然胜负难分，他见祖壮等已败走，亦也不想久

看禁书禁片禁闻就翻墙上禁书网：http://www.bannedbook.org/

战，他见九天玄女捆了犁髖奔素女而去，即趁九天玄女与素女答话之间，甩开郁仪，夺下犁魏挟持飞去，九天玄女追而不及。其时天色已晚不易追杀，释放恒山老道人，留下张华一班天兵天将，抢救老弱病残人。其余天将返回昆仑山向西王母复命。

西王母听取了众将的汇报，气愤填膺，怒发冲冠!说道：“祖壮之辈乱杀无辜，草营人命，已有三四万老弱病残人死在他手里，如此残暴，天理不容!地派党人若不交出祖壮，受天法制裁，他们就不配主持神政；就把他们彻底从九州赶出去!”说罢，又对九天玄女道：“明日带人去把八公山和狼牙山，用天火烧掉!彻底从九州把他们清除!”众将领命退出，各自回去准备火具。

次日早餐后，九天玄女带了天兵天将去火攻八公山和狼牙山，而西王母与郁仪则去天宫城向天帝告发，以刑天氏为首的地派党人祖壮，在九州执神政犯下无故杀害三四万老弱病残的罪行。天帝听了西王母的汇报，听了军王郁仪在恒山亲眼所见，亦感气愤。西王母对天帝道：“臣已判了祖壮死刑!刑

看禁书禁片禁闻就翻墙上禁书网：http://www.bannedbook.org/

天氏若不交出祖壮伏法，臣就把地派党人赶出九州，永不再让他们返回！”天帝道：“王母说得对，祖壮惨无人道，犹违天道，天理难容！刑天氏若能交出祖壮伏法，可以考虑继续让他们参与执政，否则就把他们赶走，赶得远远的。”西王母见天帝支持自己的意见，即告辞返回。

西王母走后，刑天氏来到天宫城，向天帝告发西王母破坏联合轮流执政，要求　天帝秉公处理，把在九州的执政权还给地派党人！天帝道：“刑天，你可能还不知　道祖壮已犯下了不可饶恕的杀人罪，他掌权日子不久，就杀了无辜的老弱病残者三　四万人，其罪之大，天理不容！这种违背天道的大事，西王母不能不管不问。现在　来看，惟一的办法，你把祖壮交给西王母处置，否则是不公正的。”刑天氏道：“一人做事一人当，祖社犯罪不能代表地派！西王母要捉捕祖壮，可以去捉，她捉不到　又怪谁！”天帝道西王母已经来过了，说她派遣九天玄女和张华去拘捕祖壮时，夏耕、大鬾氏等五六个出来抵抗阻止，这个你不会不知吧。所以西王母已经表示，

看禁书禁片禁闻就翻墙上禁书网：http://www.bannedbook.org/

地　派党人不交出祖壮，她就要独霸九州了。你回去考虑吧。”刑天氏觉得天帝在偏袒　西王母，不辞而去。

21
连通纪里多灾难

刑天败政弃天职，鏖鳌巨山重做匪。

责令女魃悬十日，地球临危扫帚星。

据《龟历》记载：“地皇君后共有十纪。其五曰连通纪。刑天发难遇地劫，共余四姓，即日善云氏，倚灵氏，神皇氏，巫英氏。同期乘蜚麟以治理。”

刑天氏去天宫城灵霄宝殿，向天帝状告西王母破坏联合独霸九州。天帝劝他交出祖壮伏法。刑天见天帝袒护西王母，指责天帝不主持公道，借机示威，放弃副天帝之职，离开天宫城，奔鏖鳌巨山。他走出天门不远，即见天下出现两山大火，传来虎

看禁书禁片禁闻就翻墙上禁书网：http://www.bannedbook.org/

啸狼嚎之惊叫声。又行不远，遇大憨氏从狼牙山飞逃出来，见了刑天氏，号啕大哭道:“我辛辛苦苦经营了多年的狼牙山，猛虎上千，恶狼上万，鹰、鹘、鸢、鸷等猛禽，不计其数。今日竟被西王母派来的以九天玄女为首的天兵天将，利用硫磺火焰天火，将山焚于一炬……”刑天氏道:“此仇不报，誓不为人神!四弟莫悲．哭，回麈鳌巨山再议。”说罢，两人结伴同行，飞行不远，忽听鬼哭狼嚎，风啸树、哭，只见八公山上狼烟滚滚，即见小虚氏、祖壮、奢比，随着滚滚浓烟飞逃出来。刑天氏和大憨氏即刻呼叫，三人一听，是刑天副天帝，赶快奔来。小虚氏道:“大哥，西王母也太欺负我们了，她派了以张华等天兵天将，使用硫磺天火烧毁我的八公山，你当到天帝那里状告她!”刑天氏道:“此仇不报，誓不人神!咱们回麈鳌巨山再说。”说罢，即一同奔麈鳌巨山而来。

刑天氏地派党人集聚于麈鳌巨山，来参加会的有刑天氏、夏耕、大憨、祖壮、犁髖、奢比、王小虚、王娆、王魆、黄姬、夏英、大风、女歧、祖罗

看禁书禁片禁闻就翻墙上禁书网：http://www.bannedbook.org/

等，计五十多个地工山神。原来的地派麈鏊山聚义只有九人，其余四十余人，都是在五十九姓纪刑天氏代天帝之职时发展进来的。今天的地派党人开会，是由刑天副天帝亲自主持。他说：“自五十九姓纪以来，我们地派党人有了很大的发展，尤其自合雒纪大联合轮流执政以来，我们和天派党人取得了平等之地位，实现了世人有目共睹的‘女权天下制’！

“不过树大招风，对于老弱病残人，我们限他寿至六十岁，已经是大慈大悲了。因为这类人活的时间越长，需要别人照顾的时间越长，还不如早早送他离开人世。祖壮氏兄弟见那些老弱病残人活着遭罪，如行尸走肉。即发善心，以美酒好肉让他们吃饱了归天,这有什么错呢?但是以西王母为首的天派党人和那个狗屁不通的老天帝，却指责我们乱杀无辜。现在，他们硬要我们交出祖壮，去上他们的断头台，

众兄弟可能答应么?”在下的众人道：“不答应!我们应当和他们对抗!”刑天氏继续说道：“他们现在又得寸进尺，西王母又派兵烧了大懃氏经营了许

看禁书禁片禁闻就翻墙上禁书网：http://www.bannedbook.org/

多年的狼牙山，

又烧毁了小虚氏经营多年的八公山，由此可见，西王母要把我们赶出九州而独霸！

我们大家能答应么？”众人道：“不答应！我们应和他拼搏决斗！”刑天氏道：“现在来看，我们不必去和他们兵刀相见，我们人数少，打是不易取胜的。又因为我们和西王母的根本矛盾是在老弱病残人的公养。据说西王母已下令雨司王屏翳，要特别关照九州的风调雨顺，现在对抗他们的惟一办法，就是用干旱，叫他们的大地颗粒不收，牧渔干死。这样的人才我们党内有，这个人就是王魃！”

王魃，也称女魃或旱魃。是盘古时代浑敦魔王的女儿，又是王子夜、刑天氏的一母所生的亲妹妹。王魃兄妹是由浑敦魔王的女将王鸾抚养长大，在她幼年时就被王鸾送往摩天岭拜了日乌王为师，其时三足乌正在摩天岭暗中实验“日乌术”。浑敦魔王在盘古山男女大决战中失利，被盘古杀后，三足乌师即去招了她的灵魂，转生为日乌王。王魃学“日乌术”后，巧遇天下大旱，天皇造天行雨，刑天外出

看禁书禁片禁闻就翻墙上禁书网：http://www.bannedbook.org/

招地工时被招，负责第十二地支——南极大渊献井的开挖，工作表现较好，所以被天帝封到风景幽美的敷浅原山(庐山)为神。她对刑天氏没有什么好感，一向不支持地派作为，后来到了地皇时代，地皇的子孙敷浅原国王，经常上山干涉或欺负山神王魃，王魃一气之下，吐了邪灵之火，烧死了国王岳志之子。这也算与天派支持的地皇君结下了麻烦，王娆乘机说服王魃和黟山(黄山)神黄姬，参加了地派为靠山。

王魃自参加地派党以来，没有为地派党做什么对不起天帝的事。今日刑天氏突然点名叫她去对西王母统治的九州施行日乌术，她有些感到突然和不太称愿，站起来推脱道："'日乌术'不是人类坏透的时候是不能轻易用的!何况又无口乌鸟作魔体，无法施行其术，还是用武力抗击他们吧。"王娆站起来说道："养兵千日，用兵一　时。好妹子，今天就算你二哥和姐姐求你了，没有日乌鸟，姐姐帮助你去摩天岭找　日乌王借用，她是三足乌老师的亲授弟子，咱们去一说就行。今日不给西王母点眼　色

看禁书禁片禁闻就翻墙上禁书网：http://www.bannedbook.org/

看，等待何时?”王魃道：“盘古王末期，日乌王奉命释放的九只日乌鸟，结果都　被射了下来，今日怎能再用呢?”王娆道：“她们射一次要有三至五天的养精蓄锐，　现在我们就来个突然一日悬空，大旱两天,即刻收兵。这足以使草木枯死、江河蒸　干。每年春秋季节来这么两次，她西王母就得眼巴巴地看着她供养的老弱病残人喝　西北风了。我看这件事就不必再争辩，就这么定了，今日就出发去摩天岭。”王魃　无可奈何，只好动身跟随而去。

西王母派出九天玄女和张华等天兵天将,烧了大懿氏经营多年的狼牙山和小虚　氏经营的八公山上草木兵,基本上把刑天氏的地工党基地大营清除。但是西王母对　于九州内的山神，有哪些人又参加了地派就不清楚了。西王母仍然指定以张华为首的天兵天将留居中华主持神政。张华依靠金阙帝君继续紧抓老子《因果感应经》及　《道德经》的学习，同时趁开春的大好时光，加强农牧渔业的大生产，又不断督促　天上的雨司多降及时雨，使得农牧渔业蒸蒸日上。

看禁书禁片禁闻就翻墙上禁书网：http://www.bannedbook.org/

常言道：“天有不测风云，人有旦夕祸福。”就在春夏青黄不接之季，气候突然变热，一阵狂风之后，上空十日并举，热得江河沸腾，大地冒烟，人无处藏，兽无　并处躲。继之次日，草木枯萎，草房起火，江河欲干，人兽命危。随后来了一场大风，数日不休，魔日虽退，寒流滚滚，气温急下，这一热一冷，人畜死去大半。

在昆仑山的西王母，见十日并出，即刻想到是闹魔，即刻上去天宫城找天帝议事，汇报了人问闹魔，求调北方军王增长和南海王祝融，帮助下人问除魔。天帝表示赞同，于是把“召神咒”一念，祝融和增长即刻来到。天帝说道：“盘古王末期，人间闹魔，记得是派你们二位去作侦察断魔归路的，昨日人间又十日并出，王母今日特来求二位到人间去辛苦一趟，如何?”二位回道：“请天帝放心，我们愿听金母指派!”说罢，西王母表示感谢!说道：“想当年十日并出，二位曾怀疑是三足乌妇所为，因为发现三足乌在摩天岭露过面。你们二位这次去，先暗去摩天岭与山神联系，想法把操纵日乌术的人捉

看禁书禁片禁闻就翻墙上禁书网：http://www.bannedbook.org/

捕归案。”说罢，祝融和增长告辞了天帝和西王母，即下天门而来。只见十日悬空，到处炎热如火。二位直奔摩天岭，召来山神，说明来意。摩天岭山神石同见是祝融和增长，说道:“前几天是地工部的王娆、王魆来　过，就住在南隅的魔王洞。”祝融和增长听了,即告辞往摩天岭南隅而来。来到魔王洞，即见洞内不断地有淡淡的绿光射出，增长道:“由此看来，操纵日乌术的人就在里面，我们动手吧?”祝融道:“且慢!这样闯进去必遭毒手。因为干这种见不得人的事，最易采取杀人灭口之手段，她们会叫你有进无出。”增长道:“那怎么办?”祝融道:“现在已是未时，一回天色将黑，今日不打草惊蛇。明日晨起,趁她们出来放风游逛之时,突然从天而降，点住她们的缩功穴，然后擒之。”于是两人藏身休息一夜。

次日晨起，果见王魆一人出洞，等候一会儿亦不见王娆出来，只好先逮住王魆。王魆刚来到山下河边，祝融突然从天而降，伸手直点王魆的缩功穴。祝融笑道:“你是王魆吧?老兄与你开个玩笑，

看禁书禁片禁闻就翻墙上禁书网：http://www.bannedbook.org/

还认得我么?”王魆道:“认得，你是南海王祝融。到这里来干什么?”话未说完，增长拿取捆仙绳就给她套上了。祝融道:“老妹子不要怕，我们俩是奉天帝之命请你去对质。王娆何处去了?”王魆道:“她前天就返回鏖鳌巨山了。”说罢，二神架起王魆直奔昆仑山而来。来到龙月城，进了大公堂，向西王母行了礼,只见西王母问道:“在下妖魔,报上姓名来?”王魆道:“在下是敷浅原山神王魆。是奉副天帝刑天之命，到摩天岭实验日乌之术。”西王母一听，王魆一语道破天机，是个痛快人，即刻下座来把王魆扶了起来，解了绑，让了座位。然后回府上笑道:“想不到王老妹子真是个痛快人，今日大公堂上，为何不为刑天辩护?”王魆道:“我只是执行副天帝的指令而已，没有任何反对天帝之意。”王母道:“你执行了错误指令,责任罪恶在刑天。不过你也该知道，你放了日乌两天，使天下人类死去了三分之一。如果不叫南海王祝融和北方军王增长去把你请了来，那天下人类会被你全部害死了，到那时你的罪恶更大。现在本王判你检举刑天有功，仅给予软禁昆仑

看禁书禁片禁闻就翻墙上禁书网：http://www.bannedbook.org/

山疏圃园之处分，在那里修心养性，或帮助看守菜园。你可愿去么?”王魃道：“本山神愿意去。不过我要问：刑天氏在地派会议上说，西王母撕毁了天地两派轮流执政协定，可是真的么?”西王母笑道：“你应该知道，天地两派的联合轮流执政，是在双方遵守天道的基础上二联合执政，是要执行‘不失不得，合理交换，互助互济，共守仁爱’的天道法则的。但是地派的祖壮氏杀害了老弱病　残人三万余人,难道不该捉拿祖壮氏问罪么?结果以刑天氏为首的地派党人，把祖　壮氏给保护起来，不让祖壮氏伏法认罪。因此本王已上报天帝，地派党不交出祖壮　氏认罪伏法,本王就消除地派党的执政资格。所以刑天氏就说本王独霸九州。”王魃道：“原来如此。本山神确实错执行了刑天氏的指令，愿去疏圃园受软禁之惩罚。”从此，女魃就被西王母软禁在昆仑山的疏圃园。

以刑天氏为首的地派党人，始终抱成一团，不交出祖壮氏，一年又一年托延无　期。自从王魃被捕后，刑天氏一直在思谋与西王母抗争，一日，正

看禁书禁片禁闻就翻墙上禁书网：http://www.bannedbook.org/

集聚于鏖鳌巨山　开会，刑天氏即叫王娆与三足乌师联系，求她帮助想办法。三足乌师真的来了。刑天氏求三足乌师想办法惩罚西王母，三足乌师道：“不用想办法惩治了，不久大难　临头。每十二万九千六百年一次的地球大劫，即将来临，根据太阳宫推算，这次大　劫比上几次损失要更大。因为地球很快靠近太阳，这回有扫帚星恰好通过，倘若它从正面撞击地球，地球会撞入太阳的星城，什么都被熔化了；倘若扫帚星是从地球侧面滑过，即是月球夹在地球与太阳中间受热，事后仅能剩下千分之几的人类，那　就大幸!所以为师特来劝告你们，及早寻高山深渊,备足食品,同时要抓紧静养内　功，以抗外邪。渡过大劫，形势的发展会有利于你们。”说罢，即告辞返回。刑天氏等亦遵命照办。

以西王母为首的天派，自女魃被软禁，以刑天氏为首的地派党人亦再没有闹事，　天下处于一个暂时太平安定时期，年年风调雨顺，农牧渔业大丰收。但过了不久，　太阳宫就发出“太阳临近，地球临劫”的通告。西王母得知后，即刻通知张华

看禁书禁片禁闻就翻墙上禁书网：http://www.bannedbook.org/

和金 ”阙帝君，迅速向向下传达，即刻号召人民迅速上山，挖洞，多储粮，抗大热。

只可惜，通知来得太晚，就开始起风了。大风吹得飞沙走石，天昏地暗，气温 逐渐升高，太阳一天天变得燃热火红……

张华和金阙帝君，传达完后，开始带领天兵天将，把距离大山远的少年和幼童 送往大山洞。直至太阳变得发出大火,方才离开地面,奔往昆仑山。那深藏不出的 神龟，察觉大劫来临时，首先去通知了三教天尊去昆仑山,又去往边远偏僻之地， 显现人形，通告众生寻洞抗热自救。直至太阳变成一团火，才隐身大海深处。

昆仑山上，西王母和三教天尊及大小官神，见张华和金阙帝君已到,即开始坐 禅发功以抗外邪，保护昆仑安全渡难关。就在这时，天帝也来了，众人起坐迎接， 天帝道:“免礼，免礼。大难当头，各尽所能。天宫城距离地球很远，又是无形之 物组成,大灾大难安全无恙。可是朕放心不下昆仑山，又担心你们在扫帚星上失误， 所以朕要与你们共

看禁书禁片禁闻就翻墙上禁书网：http://www.bannedbook.org/

渡难关。朕治地不及地皇与金母，但是对于治天之道，略有心得。扫帚星有圆头长尾，对它发动，首先耳听山外的声音，听到声音变化，再看到，星　头出现擦光时，要即刻伸双手过顶，展掌发功，直至这首次擦光消失即可。当第二 次擦光来时，是谓尾光，不必发功，让它过去，这样就会安全渡过难关。也即是顺 水推舟，把其星头抬高，尾随头走，即会从地球一侧滑过运去，受害面亦小些，尚　若再抬高其尾，不仅受害面大，弄不好会把地球撞碎。”说罢，推天帝坐首位，等笔猴扫帚星的到来。

那扫帚星远远飞来，遮天盖地，黑暗中风声如水压顶而来，擦光即刻而至，众人急忙跟着天帝双掌过顶，发射神功，瞬间擦光而过。天帝双手放下，叫大家注视扫帚星的去向，直至尾光渡过，天帝才放下心来，宣布大难已渡过。大家都感激天帝救了地球众生。

大难已过，但是狂风暴雨随之而来，倾盆大雨十几天，到处都是滚滚洪水，虽然解了地热气燥，

看禁书禁片禁闻就翻墙上禁书网：http://www.bannedbook.org/

都到处都是热气蒸腾，云雾茫茫，天地难分，似混沌回归古初。风雨停后，天晴日出，远远望去，又是一片汪洋大海。西王母命天兵天将下九州，立于水中未淹没的只有五岳，即东岳泰山，西岳华山，北岳恒山，南岳衡山，中岳嵩山。九天玄女和张华带着天兵天将，拯救五座大山幸存者。只可惜，那南岳衡山上千人死于闷热窒息,而其他四岳幸存者，亦也大多奄奄一息，这些幸存者都是深藏大洞深处的。近洞口者或在洞外者，早已热化，仅剩白骨一堆。有的一家拥抱而死，三五一堆，或者几十口集聚一处处处皆是……

天兵天将在九天玄女和张华的指挥下,把有一息之气者，想一切办法把他救活，补水送食，加衣出洞，安排居住。救活者共四姓家族，每姓不过百人，他们四姓首领是：盖云氏、倚灵氏、神民氏、巫英氏。

大水撤退后，草木重生，人和幸存之禽兽下山来。从此出现一种新兽,生得身体像麋,其脚像马，尾像牛，是形圆蹄，头上生一只角，角端有肉，颜

看禁书禁片禁闻就翻墙上禁书网：http://www.bannedbook.org/

色正黄，它叫起来如黄钟大吕之音。它跑起来，行速如飞，故日蜚麟。它的寿命，少则千岁，多则三千岁。它性情温顺，能通人性、地理。所以，人们即捉它驯养，作为交通工具，欲到何处去，与它说一声即可，它即会把你送去。由此可见，地球与太阳接近一次,气候大改变一次,亦会带来新的生命。

自大灾难后，以西王母为首的天派独掌九州。在张华与金阙帝君的密切配合下， 对四姓头领紧抓天道的学习，使“少有所教，老有所养”的大同之世，代代相传。人类的生育繁殖力很强，很快人口密集。各行各业也随着长期和安定生活突飞猛进地发展。可惜，连通纪末年，又遇一场大天灾，这是王娆动用“翻江倒海术”。

看禁书禁片禁闻就翻墙上禁书网：http://www.bannedbook.org/

22
刑天造反夺天帝位

危杀窫窳命关天，天帝重判贰负罪。

刑天乘机重发难，一举夺得天帝位。

据《龟历》记载：“地皇君后共有十纪……其六日叙命纪。共六姓，即日大赖氏，次日谯英氏、涿狼氏、句有氏、蜀天氏、猖弗氏。同期驾六龙治理。天帝杀贰负，刑天夺位。”

据《山海经·海内西经》记载：“贰负之臣曰危，危与贰负杀窫窳。帝乃梏之疏属之山，桎其右足，反缚两手，系之山上木。”

自三足乌师下鏖鳌巨山，通知合雒纪末的地球临劫之事后，一直在挖洞储粮，等候地球大劫和扫帚星的来临。大难来临时，以刑天氏为首的地派党人都聚集在大夹谷沟的深洞里，而他们把山上的劳

看禁书禁片禁闻就翻墙上禁书网：http://www.bannedbook.org/

工们都安置在洞口，结果全部热化死亡。他们的宫殿大堂及经营很多的工矿兵器等亦也全部毁于大灾中。大灾过后一贫如洗。所以在连通纪里，刑天氏顾不得与西王母找麻烦，只忙于鏖鳌巨山的建设与恢复。可是他们恢复了实力之后，到了连通纪末期，刑天氏又开始发难了。

自从王魃被捕，刑天氏一直对西王母怀恨在心，他见西王母支持的中华又发达起来，就在召开地派党人会议上，叫大家想办法给西王母添麻烦，为王魃的被捕及狼牙山和八公山的烧毁复仇。其时正是初秋季节，鱼虾满塘、牛羊肥美之时，小虚氏总想为火烧八公山复仇，提议道：“以西王母为首的天派执政的中华，现在又开始兴旺发达起来，我看得眼气，为什么让他们得意扬扬!他们不让我们执政，我们也不能让他们得意扬扬!现在我们元气恢复，实力具备，应当东山再起!我建议趁秋收之前给他们发一场大水，将他们冲刷一空，一贫如洗，如何?”刑天氏道：“好是好，不过谁有那么大本事?”小虚氏道：“我姐姐王娆就学过‘移水术’和‘盗水术’。移水

看禁书禁片禁闻就翻墙上禁书网：http://www.bannedbook.org/

术是移中华四海之水于内地，而‘盗水术’是盗火星之水或水星之水来用之。”刑天氏道:“这等大事，就请王娆表个态度吧!”王娆道:“既然大家同意我去发一次难，我也不推辞。究竟取四海之水呢?或取外星之水呢?我还拿不定主意，要征求大家意见。因为这种秘术是不可随便轻易使用的，如果取四海之水，必须经过欲界天帝允许或四海王同意，否则就会引起天帝动怒,海王兴兵,大家就得准备打大仗，胜败不可知。如果取外星之水，必须经过宇宙治安王苍京的同意。否则一旦被发现，也是要问罪的。你们看如何是好?”刑天氏道:“这好办，咱们就盗取外星的水，但是不能全给盗来，可以盗取水星上一部分，再盗取火星一部分，这样亦不会惊动苍京王。即使惊动了，我们找三足乌师说个情也就平息了。”众人一听，都表示赞同此方案。王娆道:“就这么定了。取火星之水覆地，盗水星之水作浪。同时得劳驾诸位陪我接水，我们现在位处西方，必须引水到东方，到时随我的动作，听号令，即可。”大家都表示赞同。

看禁书禁片禁闻就翻墙上禁书网：http://www.bannedbook.org/

王娆盗水之日，天气晴朗，万里无云。王娆率领众人来到鏖鳌巨山东峰之顶,叫众人坐在她身边。只见她坐下后，双手在胸前打了一个交叉手势，然后收势，双目微闭，口里默默念着“搬运移水咒”，头上忽然冒出一股青光螺旋而直上。过了片刻，只见王娆双手伸过头，众人即照作，然后慢慢用功力引水头向中原。只见水头如龙，俯冲而下，随后水柱逐渐增长,如翻江倒海泼压下来,不足一个时辰，地面洪水滚滚。王娆收了火星水，又取水星水，如此又一个时辰，已使洪浪满天下。对于这突如其来的洪水，中华各部防不胜防，一切人兽和财产，又被冲刷一空。

西王母在昆仑山闻报，亦感惊讶!想不到对于这突如其来的洪水,毫无先知先觉。只能水过之后，下令天兵天将去救灾。总共救出者有六姓家族，即大熊氏、谯民氏、涿狼氏、句有氏、蜀天氏、狙弗氏。他们原本就住在高山上，一族上千人，所救不足万人，星散九州各地。

这次大水后，江河湖泊留下许多神龙，神龙是

看禁书禁片禁闻就翻墙上禁书网：http://www.bannedbook.org/

罕见的珍贵动物，通人性，通神灵，识善恶。故曰天下有四灵：龙凤麟龟。由于神龙非常通人性，凡是善良的人去招用它，它亦温顺服从，为人做交通工具。人要骑它到何处去，只要和龙说明白，龙就会驮着你越山过海，送你到达目的地。因此六山首领骑龙治理天下。故曰驾六龙治理，又日叙命纪。

大灾之后，叙命纪初，张华路过三门峡，忽然发现河边有一对美丽的小人，生、得人面龙身，金发绿眼，五官端正俊秀，惟两足有蹼，其尾像鱼。张华仔细看，似人非人，但觉英俊好看，即捕捉收养。当他回昆仑山时，便将这对小美人献给了王母，西王母爱不释手，说道：“很像是水星上的幼童。”东王公道：“我曾到过火星，他们很像火星幼童。”西王母问张华道：“他们俩叫什么名字？”张华道：“因为是偶尔奇遇，取名奇遇，后因观察他们生性文雅，其足有蹼，便叫‘雅鱼’。”西王母笑道：那就叫雅鱼吧。”从此西王母就把他们暂养在花园水池里。而西王母的子女们更偏爱雅鱼，几乎天天日日来与雅鱼玩。雅鱼亦很快学会了说人话。后来发现

看禁书禁片禁闻就翻墙上禁书网：http://www.bannedbook.org/

雅鱼，白天喜欢在水里游，而夜间则喜住在洞穴里。一日，天帝的小女儿女祸随天帝来下都昆仑山。西王母的女儿瑶姬和婉罗，即请女娲观雅鱼。她们来到池边，一看雅鱼还在洞穴睡觉，身体圈缩如瓜，女娲就画图，组成两个象形字“寞窳”，带回给天帝观看。天帝出于好奇亦来西王母的花园观看，一看也是爱不释手，并说赞同王母的看法，亦认为是水星上的幼童。便写下“水星寞窳”四个字。西王母见天帝如此珍重称呼雅鱼为“寞窳”，从此都随从天帝称呼为“寞窳”。并与子女们商定，把寞窳献给了天帝。

天帝见西王母以寞窳为礼，十分高兴，说道：“寞窳为稀世罕见之珍宝，王母何不自养取乐?”王母道:“老师今日见寞窳眉飞色舞，学生受老师栽培多年,不曾有什么孝敬,今日就以寞窳为孝敬之礼。”天帝表示谢意，从此小寞窳进了天宫城灵霄宝殿。

小寞窳进了天宫城,天帝特把这对一男一女的小寞窳畜养在花园天池中，并派　了专职神人看管伺候，又派天工巧匠，在天池边给造了两问精致小

看禁书禁片禁闻就翻墙上禁书网：http://www.bannedbook.org/

屋，使小窦窳生　活得非常幸福。天帝每到休息之日，就带了皇后和子女们来花园天池，逗着小窦窳玩，从中取乐。小窦窳很聪明，逐渐学会了说天语，学会了讨天帝喜欢，为天帝贡　献各式各样的舞姿和歌唱，逗得天帝全家哈哈大家，甚至逗得女娲无心静下修课，略有闲时即跑来与小窦窳逗着玩，并教给小窦窳学唱新歌曲，跳新舞蹈。窦窳会唱　新歌跳新舞，更能讨得天帝喜欢。

小窳在天帝的关怀下，在专职神祇的精心关照伺养下，逐年长大，并开始生儿育女。天帝见少窦窳开始生儿育女，即特吩咐神祇们给予更多的关照。天帝更喜欢窦窳幼童，真是小巧玲珑，英俊可爱。从此一胎生两个，一男一女，每年生产一胎，代代繁衍，即成了窦窳大家族。有一年老窦窳向天帝请求，他们要带着子孙们在天上到处走一走，见识天上风光，天帝批准了。于是老窦窳亦带了子孙们先游逛天宫城。天宫城内有七个市场：一曰谷米市，二曰衣服市，三曰众香市，四曰饮食市，五曰华鬘市，六曰工巧市，七曰淫女市。窦窳家族进了

看禁书禁片禁闻就翻墙上禁书网：http://www.bannedbook.org/

市场，感到什么都新奇，见了好穿的就穿，见了好戴的就戴，见了好吃的就吃，如同一群劫匪，连吃带拿，闹得七市一片混乱。天将天兵都畏天帝之势，无人敢管，任其胡作非为。本来是受天人天神喜欢的窦窫，现在反变成令人讨厌或愤恨的家伙。

一日，窦窫家族路过雨王屏翳的居宅，见屏翳之妻是个黑颜女人，那个老雌窦窫总觉得自己美而傲慢无礼地对黑妮道："啊哟，屏翳为王怎么娶了你这么个丑八怪？"黑妮道："窦窫，你自谓长得美，可惜你是不人不类，还没有资格嫁给屏翳呢！"说罢，上前就给窦窫一个巴掌，打得这雌窦窫头昏眼花未敢反抗，老雄窦窫和子孙刚要出手反抗，则被黑妮出腿一扫，全部倒在地上呼喊天帝。黑妮怕把事情闹大，三十六计，走为上策，凌空而去。为此，那老雌窫便在天帝面前状告了黑妮。而天帝虽没找黑妮的麻烦，却下旨令叫天上的人神和天下的人类，都要爱护稀世珍宝窦窫。其旨令曰："朕闻屏翳王之妻黑妮，伤害稀世珍宝窦窫，谅其初犯不追究其罪。但是本旨令下达之后，如有敢伤害窦窫者，定加罪

看禁书禁片禁闻就翻墙上禁书网：http://www.bannedbook.org/

不饶!”此旨令下达，欲界上下人神皆知。

窫窳家族得知天帝特为保护窫窳下了旨令。从今以后亦没有人敢于再伤害他们，便更加狗仗人势地狂妄起来。一日，在天宫城路过风云王飞廉的家门，正遇飞廉之妻黄娇要去巨蟹宫上值，她是负责夏至之后与太阳宫联系每日工作的，是天臣之一，为人生得非常美丽，也是天仙之一。那知那老雌窳看好了，竟暗中监视她路过途径。一日，就带了两个大雄窳，光天化日之下劫黄娇欲轮奸，结果被黄娇全部打倒在地，看在天帝面上，未敢置他们于死地。黄娇即上告官府，而官府则因天帝有不准伤害窫窳的旨令，亦压案而不办。老雄窳吃了亏，亦因理屈,也未找天帝告状。不过窫窳的狂妄不规行为，何止污辱了一个黄娇?吃哑巴亏的女子不计其数。由此而引起的民愤逐日增多，窫窳家族游走到什么地方，虽然不敢伤害，则人人指责和谩骂。窫窳觉得在天上没意思了，即向天帝请求下人间来，天帝亦批准了。

天帝批准了老窫窳的请求，批在西北与西海相

看禁书禁片禁闻就翻墙上禁书网：http://www.bannedbook.org/

连的弱水(今甘肃省山丹县曾有原弱水支流)。弱水长达三千里。窫窳家族来到弱水，甚感天广地阔，非常高兴。这时候，西王母根据天帝的指示，又下了一道旨，提醒人类要爱护稀有珍宝窫窳，不得伤害。这首指令一下，不久就被以刑天氏为首的地派党人获悉。刑天氏即派遣神通动物语言的大憨氏等来到弱水。大憨氏对窫窳们道:“世界上,天生万物，应当一律平等。而人类则不遵守,自盘古开辟以来，他们就依靠捕捉残害吃禽兽谋生，伤害别人，养活自己。所以人类是万物中最坏的!看你们窫窳生得人面龙身，鱼尾蹼足，与人类有别，将来亦也必然会被人类吃掉……”由于大憨氏的教唆，窫窳族对人类逐渐产生了敌视的思想。

窫窳家族在弱水居住久了,子子孙孙繁衍无数。那对老窫窳久居弱水觉得有些腻味,想出去走一走。一日，正好大憨氏又来了，老窫窳问道:“大憨氏，听说你是喝过上帝长生酒的人，可以长生不死，真叫人羡慕。我们老夫妻自从来到人间弱水，老得很快，在这里也住腻了，也很想外出走一走，也好讨

看禁书禁片禁闻就翻墙上禁书网：http://www.bannedbook.org/

些长生不老药吃。请你给指点一下，往何处去可得？”大憨氏道：“据说西方有个白马国，那国王贰负的妻子生得非常美，是一棵老人参精所化，她生下一具有长生作用的仙子，是白马王子，你们俩可以去，想法把小王子夺来吃了，就会长生不老。”老寞窳夫妻一听大喜，说道：“如此做不危险么？”大憨氏道：“别人去是有危险的。可是你们是受天帝宠爱和西王母保护的寞窳，想法把王子骗到手，叫国王夫妻再生一个即可。”老寞窳夫妻听了大憨氏的话，信心十足。于是告别了子孙，又带了长子长女，一同离开弱水，沿西海南岸向西游去。一日走到一处，见来往人多，一打听，果然是白马王国。

寞窳来到白马王国，见这里的人长得确实很美，真如大憨所说。老寞窳夫妻来到白马国王府，对守门的卫士道：“我们是天帝宠爱的贵族寞窳，今到白马国一游，听说你们贰负国王有王子长得很美，特来拜访，请快进去通报！”卫士通报后，即将寞窳们领进了王宫。见了国王行了礼，然后说道：“我们是天帝宠爱的贵族寞窳，听说国王生下一王子长得

看禁书禁片禁闻就翻墙上禁书网：http://www.bannedbook.org/

很美，我们特来拜访，请把王子叫来给我们看一看！”国王贰负即刻叫臣子危去通知王妃把王子送了出来。老窫窳接过王子，就命长子雄窫窳去与美丽的王妃相爱，命长女雌窫窳去与漂亮的美男子国王贰负相爱。国王和王妃各得所爱，即各自寻欢去了。就把王子交给了尊贵的客人老窫窳看管。老窫窳见人都走了，就在宫内把王子掐死，老夫妻俩争抢着吃这能使人长生不老的王子，刚吃下半拉身子，不料被那臣子王宫大管家危发现了。危一看老窫窳在撕吃小王子，抄起木棒就把老窫窳打昏在地，即刻叫人去报国王，贰负回来一看，小王子的下半身已被吃光，见老窫窳夫妻正在地上嚎叫，又抄起木棒一一打死在地。老窫窳的长子长女见父母被打死，吓得即刻逃回弱水，要调动兄弟姐妹子孙们去为老窫窳报仇。大骞氏劝说道：“君子报仇十年不迟。应当先去刑事天官西王母那里控靠贰负和他的臣子危。官司打赢了，再去消灭那白马王国不迟！”窫窳们听从大骞氏的话，即上昆仑山向西王母告发白马山国王贰负和臣子危。西王母接案后，即派人逮捕了国蕊

看禁书禁片禁闻就翻墙上禁书网：http://www.bannedbook.org/

王贰负和臣子危，判处白马国王贰负和臣子危囚禁三年，打入天牢。然后将窫窳吃王子，贰负与臣子危打死老窫窳的过程，如实上报了天帝。而天帝见金母判得太轻，不足以教化后人，即重判曰：“窫窳家族，系欲界水星之人类，来到地球当以稀世珍宝以待之，朕曾三令五申与以保护，贰负与臣子危，视天法而不顾，犯下胆大包天之罪。当以绞刑，暴尸万世于疏属之山，以教后世。”西王母见天帝批示，亦觉有点过分，但也无可奈何，只能照办而已。于是就在疏属之山，进行行刑。这件事惊动了天人地神，几乎所有的生命之神，都来参加了。

行刑之后，以刑天氏为首的地派党人办大做文章。刑天氏首先在鏖鳌巨山召开了地派党人大会，说道：“我们地派应当主持正义，为白马国王贰负和臣子危伸张正义给予平反！现在的天帝已经变成了昏君和暴君，他本来就是个人事不懂、狗屁不通的人。他竟然把不人不类的畜牲窫窳，捧为希世之宝和人问的贵族，所以窫窳就仗着他的势力，无论在天上或者在地上，都是到处欺男霸女，无人敢管。

看禁书禁片禁闻就翻墙上禁书网：http://www.bannedbook.org/

现在老窦窳吃了白马王子，这个狗屁不通的天帝，不仅不指责，不惩罚窦窳，反而处罚国王贰负和臣子危万世暴尸之刑。难道人不如畜牲么?真是一个黑白颠倒的昏君!‘善有善报，恶有恶报”我们地派有大员千人，必须回到各地发动人神群众，并领导他们起来推翻那个狗屁不通的天帝，打倒那个破坏天道的恶魔!把欲界天帝大权，奇回我们地派手中!希望散会之后，大家都要来领取兵器，武装众神!”刑天氏的话，赢得热烈鼓掌。

动员大会之后，刑天氏即派出王娆和女歧打入天宫城，与雨师王之妻黑妮、风云王飞廉之妻黄娇取得了联系，到处为白马国王贰负和臣子危申冤，到处宣讲天帝，人畜不分，颠倒黑白。天民天神亦有同感，天兵天将听了也有同感，都认为天帝对贰负和臣子危惩罚不当。

刑天氏抢先发动了白马王国之民，并组织众人亲自去疏属之山，参观贰负国王和臣子危的惨死之状。只见贰负之尸两手被反转，脖颈上套了绳子，吊在树上又加之以梏、桎锁两足，又将头发系结于

看禁书禁片禁闻就翻墙上禁书网：http://www.bannedbook.org/

右足，不许掩埋，要暴尸万世。刑天氏见众人都很同情自己的国王和臣子危的不幸遭遇，愤恨天帝的违背天道的行为。刑天氏趁机宣讲道:“窦窫本是畜类，吃了你们的白马王子，不仅不惩罚窦窫，反而惩罚打死窦窫的国王和臣子危,这符合天道天理么?你们都是有良心的人，应该站出来主持公正，主持正义，我们地派党人，为了主持正义，为了你们的国王贰负和臣子危申冤,已经组织起一支反帝大军!希望有正义感的人，愿意主持公正的男女英雄们，积极参加反帝盟大军!”说罢，报名的人争先恐后，志愿参加反帝军。

刑天氏组成了两支大军:一支是女子申冤大军,由桐柏山神夏英和贰负国王的王妃带领去昆仑向西王母申冤。主要目的以申冤为名，闯进蛸城哄闹，缠住天兵天将。刑天氏组成的男子大军上万人，自己亲自挂帅，命大蒙氏率两千人攻打天宫城西门，小虚氏率两千人攻打东门,犁髖率两千人攻打北门，奢比率两千人攻打南门，刑天与夏耕、祖壮及大风等上千人，直奔天宫城灵霄宝殿夺取天帝宝座。

看禁书禁片禁闻就翻墙上禁书网：http://www.bannedbook.org/

天宫城内，到处在议论寞寐及贰负事件，王娆和女歧在黑妮与黄娇的掩护下，到处宣传演讲，天人天神，天兵天将，都习以为常，麻痹松懈，毫无战备的状态。天将们有的在淫女市行乐，有的外出游山逛景,有的在家陪着太太享安乐,谁也没想到，刑天氏会发动兵变夺权。一日夜晚，有的上了班，有的未到班，突然四门报警，刑天氏率反帝军半夜攻天宫城。天兵天将失去主帅一片混乱，几乎无人组织抵抗。有的被俘，有的投降。当主帅们得报，城门已破，只得往灵霄宝殿去保天帝。当郁仪、李靖、广睛、增长、多闻来到时，刑天氏、夏耕、祖壮、大风等也几乎同时赶到，只能边抵抗，边保着天帝向外逃。刑天氏见天帝不作坚守抵抗，亦不再亲自追杀，而首先据居灵霄宝殿的天帝宝座。天帝出了灵霄殿，只见到处是刑天氏的造反军，即刻自去皇冠，更换便衣。正要避锋锐而就小巷走，即见雨师王屏翳之妻黑妮，怒气冲冲，带着浩浩荡荡的天民天神向灵霄殿来，并不断高呼“打倒天帝!为贰负申冤!”天帝自语道:“他们才是朕感到可怕的人，

看禁书禁片禁闻就翻墙上禁书网：http://www.bannedbook.org/

看来朕真的做错了。”黑妮的游行队伍刚走过，尾随又来一大长列队，全是青少年和妇女。天帝仔细一看，带队的正是风云王飞廉之妻，巨蟹宫臣子黄娇，她亦在气昂昂，带头高呼“打倒天帝！惩罚窦窳！为贰负申冤！”天帝听了，又自语道：“看来朕真的错了，连良臣赍、、娇都出来反对朕。”说罢，正欲往前走，只见又来一大帮，浩浩荡荡，走在前面的正是地派党人王娆和女歧，他们也在高喊反天帝口号。郁仪道：“云云天民，沟通地匪，我们杀出一条路来，即可西通天门！何必屈尊如此？”天帝笑道：“是刑天利用了朕的错误，万万不可对天民开杀戒！宁可成全刑天称帝之梦，也要退让一步。现在已经民心所向，大势所趋。路遥知马力，日久见人心。朕不能一错再错！”说罢，即带头凌空而起，直奔华山小天门。

23
夏耕创建女儿国

看禁书禁片禁闻就翻墙上禁书网：http://www.bannedbook.org/

刑帝召开议政会，夏耕要建女儿国。

大憨教寐尽吃人，祖壮重毁残疾人。

据《山海经·海外西经》记载：“刑天与帝争神，帝断其首，葬之常羊之山，乃以乳为目，以脐为口，操干戚以舞。”

华山神浩郁将，见天帝从华山上空的小天门仓皇而下，便向前行礼问安，说道：“天帝今日下界为何不走西大门?”天帝笑道：“昨夜刑天突然发动兵变，把朕从灵霄宝殿赶了出来，你想不到吧?”浩郁将道:“岂有此理!刑天氏真是胆大包天!小神财薄势微，但是山上亦养战将千人，愿听从天帝调遣!”天帝道:“免战免战。朕现在要去昆仑山，烦你去通知三山五岳之神，到昆仑下都开会。”浩郁将道：“小神遵命。请帝留华山休息一日，用些酒饭再走吧!”天帝道：“不麻烦了。朕去昆仑休息。”说罢，即与众将告别浩郁将，直奔昆仑山而来。浩郁将送走天帝与众将，即派遣手下山将，分别去通知三山五岳之神，速去昆仑山开会。

看禁书禁片禁闻就翻墙上禁书网：http://www.bannedbook.org/

天帝与众将来到昆仑山，由于便服闯趟城大门，有守兵拦住。郁仪对卫兵耳边说了几句，卫兵即刻敬礼放人，并速派人传告九天玄女和西王母。西王母闻报，即刻与九天玄女文武百官出宫迎驾。行礼后，西王母道："天帝何以穿便装走蛸城?"天帝笑道："不错不错。昨夜日月颠倒，难道王母不知昨夜刑天突然发动了兵变，把朕赶出了天宫城?"西王母道："请帝人王府休息用餐吧，臣为帝备酒压惊。"天帝道："不必了。再上行万里便是下都，请金母与军王等准备一下，马上去下都帝宫开会。"说罢，与众将告辞王母，直奔帝宫。

三山五岳之神，陆陆续续集结昆仑，达至帝宫。有许多天帝重臣也都是刚从天宫城逃出来，都寻天帝而来。人员多数到齐后，天帝亦宣布道："现在开会。众所周知，昨夜刑天突然发动了兵变，把以朕为首的所谓天派，全给赶出来了。现在已经是以刑天氏为首的地派党人的天下了。今日把大家召来，朕想听听大家的意见，该怎么办?请大家敞开言路，怎么想就怎么说。"

看禁书禁片禁闻就翻墙上禁书网：http://www.bannedbook.org/

军王郁仪道：“臣是护城军王，昨夜失守天宫城，有不可推卸的责任，请天帝降罪于臣。臣愿立即去组织散失之兵，重新夺回天宫城！敢向天帝发誓，臣一日即苛夺回。”天帝道：“大变突至，汝能深刻认识自己之错亦好，朕免汝无罪。要紧抓军训备战，等候旨令，立功赎罪。”

东方军王广睛道：“这次刑天氏发动兵变，确实出人意料，臣为东方军王，愿随时听从天帝调遣，只要天帝一声令下，我们即可把天宫夺回！”随之，南方军王多闻、北方军王增长亦都向天帝纷纷表示，随时听从天帝调遣。天帝道：“很好！请诸军王随时准备打仗。下面就请王母谈谈！”

西王母道：“刑天氏发动这次政变预谋已久，他准备了大量的刀剑弓弩各种兵器。今又巧妙地利用了白马山国王贰负之死，到处宣传窫窳是畜，丑化天帝人畜不分。借此发动天民地神，一齐起来反对天帝。而昨夜刑天亦发动兵变，真是迅雷不及掩耳，防不胜防。这次事件，大家都有责任，但是天帝要负主要责任，关键在于天帝判贰负和臣子危以

看禁书禁片禁闻就翻墙上禁书网：http://www.bannedbook.org/

绞刑，暴尸万年，多数人神不能接受，为贰负和臣子危抱有不平。关于什么时候夺回天宫城，当听天帝决定。”

天帝见众臣不再发言，最后道：“知者千虑，必有一失；愚者千虑，必有一得。王母说得对，这次事件是朕当负主要责任。所以朕决定暂把帝位让给刑天干，以示自我惩罚。理由是：一是时下民愤未消。现在去把天宫城夺回来，就等于从人民群众的手中夺回来一样。兴师动众就要开杀戒，就会有更多的众生死在我们的刀下,做了刑天氏的替罪羊。所以暂时不急于去把天宫城夺回来。什么时候去夺呢?是要耐心等到民不聊生之时，要顺从民意。到那时出兵把天宫城夺回来，重新高举天道执政，众人是欢迎和支持的。朕相信这一天不会等候多久即会到来。

“目前我们是保住昆仑山，必要时，西王母当宣布独立，以拒绝与地派党人的来往，以保存我们的军事实力。朕料刑天氏必然要与天派搞联合，否则天盘之大难易操控。因此我们的三山五岳之神，

看禁书禁片禁闻就翻墙上禁书网：http://www.bannedbook.org/

可以与其联合。不过要注意的是，凡是符合天道的事，我们当服从照办，凡是违背天道的事，我们就拒绝。大家掌握好这一原则，就会永立于不败之地。”

刑天帝虽想全面控制天下，但觉得凭自己的实力远远不足。因此与王娆策划，必须重新实行天地两派大联合，并聘西王母为副天帝，以掌欲界之刑事。为此，特拟定一聘书，叫人送往昆仑山。其聘书全文如下：

“西牛贺洲王西王母阁下：朕闻世事无常，今一时；彼一时，惟识时务者为俊杰。哀往昔，天帝年迈，糊涂从事，人畜不分，黑白颠倒，偏爱畜类窫窳，而敌视良臣贰负及臣子危。窫窳吃了白马王子无罪，贰负为王子复仇，反而获万世暴尸之罪，何以谈公理乎?故而引起普天下之民愤，以致亡帝位。朕今承民众之举继天帝之位。为管理欲界大干之世，朕愿招纳贤臣及德高望重之人神。王母主事公正，德高望重，对贰负及臣子危，慎判囚禁三年，博得极高声望。因此，朕承民意，特聘西王母为当今欲界副天帝之职，以掌管欲界之刑事。朕诚望金母不

看禁书禁片禁闻就翻墙上禁书网：http://www.bannedbook.org/

负众望，早来天宫就职，共事欲界。朕定于明日辰时于天宫城朝会殿，召开天廷首次议政会，望届时出席。谨此邀请。刑天。”

西王母读完了，即写了几句回文，全文曰：“尊敬的刑天阁下：派人送来的聘函收到。感谢您的高举和诚聘，不过由于我们政见不一，志趣各异，恕我不能高就共事。借此郑重向您声明：自即日起，昆仑暂且独立自主，不介入世事。”写罢，便叫来人带回。

刑天氏接到西王母的回函，对王娆哈哈大笑道：“果然不出所料，她拒绝了。”王娆道：“不识抬举！不来更好，倒少了一块绊脚石。如此先礼而后兵，足可夺得天下之舆论。”

刑天帝的天廷议政会届时召开了，先举行的是刑天帝就职仪式，乐队奏了《开元曲》，然后刑天帝发表了就职演说。他首先对大家拥立他做天帝表示了感谢！然后说道：“朕向大家发誓，一定要努力创建一个自由幸福的新世界！并要成立一个天地两派大联合的政府！众所周知，这次大会前，我们地派为

看禁书禁片禁闻就翻墙上禁书网：http://www.bannedbook.org/

了天下广大民众的最高利益，曾主动向西王母伸出了友谊之手，诚聘她做副天帝之职，管理欲界之刑事，但是被拒绝了。这说明他们不能以天下为公，不能以全人类的利益为重，他们所叫喊高呼的‘天道”都是虚张声势的假话。正因为他们是虚假的，从而堕落到人畜不分，草菅人命，乱杀无辜，以致贰负国王家破人亡。朕在此郑重宣布，要为贰负国王和臣子危平反!并要把窫窳家族赶出中华,驱逐到西洋!历史已经证实，我们地派过去创立的‘女权天下”甚受人类欢迎，所以能代代相传，延续至今而不败。今后，我们地派党人还要发扬光大，推动人类向更高的文明发展!今天是议政会,希望大家广开言路，献计献策，贡献智慧。”

夏耕氏没有头，现在他站起来，用脖颈为口，毛孔为目，高兴地说道:“我们她派党人，奋斗了上百万年,今日终于实现夙愿,心里很高兴!大家知道，近百万年来，对于人类的生命转化或禽兽的生命转化和转形,我都积累了丰富的经验。如在地皇时代，我已经能成功地把毒蛇和狐狸的生命转形为美女，

看禁书禁片禁闻就翻墙上禁书网：http://www.bannedbook.org/

这是众所周知的。现在我们自己当家作主了，本神主张有两项：一是人形的改革，众所周知，自盘古王领导开辟以来，人类的体形如猴子差不多，没有新的变化，总是一身一头，两手两足，这和禽兽无异。人类应有日新月异的体形变化，昨天是一个头，今日就生两个头，明天就生三个头，还可以生两身一个头，或者生一身多肢，或者生一头多目……总之，应提倡体形多样化。还有‘比翼人”男生左腿，女生右腿，走起路来相互依赖，相互帮助。对于人类的皮肤颜色，更应改为红、黄、黑、白、青、蓝、绿、紫色，样样俱全。实现一个体形多样、皮色多种的有趣味的花花世界，才是一个真正不寂寞的自由幸福的世界。

“其二是要实现单性女天下，以彻底解放女性。首先建立女儿国。请大家不要担心传种接代，这个问题已得到了解决。本人发明了‘生育水”当女性有了求男欲望时，只要喝一口‘生育水”即刻满足欲望之需求，还可怀孕而生女孩。如此代代相传，无魔男干扰，岂不美哉！”

看禁书禁片禁闻就翻墙上禁书网：http://www.bannedbook.org/

大憨氏发言道：“应当把世上最坏的动物人类铲除掉!自盘古开辟以来，人类憩是以禽兽为食，这是损人利己的残忍行为。好好的一个大千世界，芸芸众生,惟人类最坏而不可留!本神亦主张发动所有的禽兽,一齐向人类发起进攻!把人类从地球上铲除掉!”

八公王小虚发言道：“我支持大憨氏的发言。我是神通草木语言的，自盘古王开辟以来，人类对草木的破坏越来越严重。几万年的扶桑，上万年的松柏，都已修炼成仙，对人类不曾有任何威胁，而人类却不断一棵一棵地给砍伐倒。他们一边砍伐，那大树亦一边流血，一边呼叫。臣曾在一次天廷议政会上提出过抗议，但是那个狗屁不通的老天帝，却说什么‘草木是为禽兽而生,禽兽是为人类而生。’由于那个狗屁不通老天帝袒护人类，所以人类越来越坏。因此臣建议，当大量推广草木皆兵消灭人类的事业。”

祖壮氏发言道：“自从摄提纪以来，臣一直奉命在下界主导管理人类，因此积累了丰富的管理经

看禁书禁片禁闻就翻墙上禁书网：http://www.bannedbook.org/

验。臣曾主张只允许老弱病残人活到六十岁……”

黑妮，雨师王屏翳之妻，发言道：“那个老天帝曾放纵寞窳到处作恶，在天上就不守本分，调戏天女，抢劫天市，天民畏天帝之势力，敢怒而不敢言!想不到那寞窳到了下界，依仗天帝的宠爱威势，更加狂妄，竟然发展到吃了白马王子，白马国王贰负为王子复仇，是天经地义、理所当然的事!这老天帝竟然人畜不分，反而绞刑贰负及臣子然，又暴尸万世。真是令人不平，心生气愤!

“关于夏耕神要实现单性女天下，试建女儿国，我作为女性表示坚决支持!当今做女人，无论在天上或在地上，如果生来长得美，就会得到男人的喜欢，但是当他们喜欢日久就腻了，就厌烦了，就喜新厌旧了，女人仍然处于痛苦的地位。而生来长得丑，像我一样，就难得男人的喜欢，思恋男性的痛苦亦更难忍。我与雨师鸯哺屏翳，是我爱他，他不爱我。那是在他开天行雨时遭到天魔危害，被我给救了，他为了报我之恩，收我为妻，实际上也只是个名分。总之，男女之爱是阴阳相需。单阴不生，独阳不长，

看禁书禁片禁闻就翻墙上禁书网：http://www.bannedbook.org/

缺少一方，就要产生痛苦。如果夏耕神真能解决这个阴阳相需、男女思恋问题，能使女子无夫心不想，喝口药水能生育，便是一个伟大的创举！如此实现单性女天下，是会受到天下女性欢迎的。我们天下女性亦也会万古千秋地永记夏耕神的伟大功德！”

刑天帝见没人再言，说道：“现在宣布一项人事封旨：朕任命夏耕氏为欲界副天帝；任命王娆为欲界刑事判官；任命夏英为西方军王；犁魏为东方军王；奢比为北方军王；王小虚为南方军王；大憨氏为天宫城治安王；祖壮为中华主相神；黄娇为天上女主神兼巨蟹宫主任神；黑妮为天上司雨主神；大凤为风雷神；祖罗为巡察神；女歧为下界女主神……”

刑天氏最后道：“今天大家都谈了自己的政见和想法。这些意见都很宝贵，但是有的可以实现，有的则不可以实现。如夏耕副天帝要改革人形，要实现人形多样化。这个问题不好办，因为开发地球，用于改造罪神的人形，一身一头，上肢具双手，下肢具双脚，是上帝认定的人形，也是下帝自身之形，

看禁书禁片禁闻就翻墙上禁书网：http://www.bannedbook.org/

所以不可改变。那怎么办呢?朕认为可以到海外去实现人体多形化，而不可以在中华。因为中华是上帝开、发地球最早的开发区，也是上帝钦定人形的最早培育区。上帝必然关心中华之地，所以四海之内人形不能变。

“二是关于实现单性女天下问题，这只是个理想。要实现单性女天下，必须生女不生男，让男人消亡，也需要十几代人方可实现。因此这个事情不急于去做，但是可以先小面积地建立女儿国，以作试点。这些工作就有副天帝夏耕神负责去实现。

“三是关于白马山国王贰负和臣子危的冤案，我们给予平反。并要将窫窳家族赶出中华，驱逐到西洋去安家落户(后世称洋人)。

“四是关于大懿氏和小虚氏提出消灭人类问题，这是不可以的。因为上帝开发地球之目的，就是要培育人类改造罪神。我们现在不仅不能消灭人类，而且要保护好人类。这是因为我们没有能力与上帝对抗，所谓天帝可欺，上帝难惹。据说当年宇宙三大派系巨头争上帝之位，以银河系区为基地的

看禁书禁片禁闻就翻墙上禁书网：http://www.bannedbook.org/

苍京王，曾以百万天兵入侵佛空系，大军初入佛空国，而佛空上帝未曾用一兵一卒来抵抗，而是运用功力，一夜之间，就把苍京王的百万大军送回了银河本土。由此可见，没有一点过人出奇的真本事，怎敢去统治这浩瀚无边、妖魔遍地的大宇宙?我们不仅不能得罪上帝，连宇宙治安王苍京爷的小女儿太阳神，也不敢得罪。

“关于下人世执政的问题。众所周知，人类的欲望最多最复杂,亦也最不好管理。他们既有食欲、色欲、淫欲，又有贪心不足的物欲。人类就是一种贪心不足的狡猾动物,你即使满足了他的衣食住行，他还要想法去贪财积金，侵他人之物为己有。在淫欲色欲上更是如此，自己有一个妻子和丈夫满足，总是喜新厌旧，总是霸省许多美女为己有，或是移情几人。所以对于人类，必须严加管教。我们主张把阿鼻地狱放开，不必手软，够了格的就往熔炉里推，不得给予重生机会!

“在治人问题上，祖壮主相经验丰富，今后朕仍然要派遣祖壮主相到人间去主宰。依然去组织实

看禁书禁片禁闻就翻墙上禁书网：http://www.bannedbook.org/

行‘女权天下’的政府。废除老弱病残公养制，如此可以促进人类的主动积极性，有利于社会发展。”

看禁书禁片禁闻就翻墙上禁书网：http://www.bannedbook.org/

24
刑天头葬常羊山

夏耕大懿道不一，祖壮生惹民喊冤。

天帝一举夺天宫，刑天头葬常羊山。

据《龟历》记载：“地皇君后共有十纪。其七日循蜚纪。共二十二氏。首口巨灵氏，次日句疆氏、谯明氏、涿光氏、钩陈氏、黄神氏、狙神氏、犁灵氏、大瑰氏、鬼骁氏、弁兹氏、泰逢氏、冉相氏、盖盈氏、大敦氏、云阳氏、巫常氏、秦壹氏、空桑氏、神民氏、倚帝氏、次民氏。皆穴居之世。天帝复位，刑天头葬常羊山。”

据《山海经·海外西经》记载：“刑天与帝争神，帝断其首，葬之常羊之山，乃以乳为目，以脐为口，操干戚以舞。”

据《山海经·海外西经》记载：“三身国在夏

看禁书禁片禁闻就翻墙上禁书网：http://www.bannedbook.org/

后启北，一首而三身，一臂国在其北，一臂一目一鼻孔。有黄马，虎纹，一目而一手；奇肱之国在其北，其人一臂三目，有阴有阳，乘文马。有鸟焉，两头，赤黄色，在其旁；丈夫国在维鸟北，共为人衣冠带剑；巫咸国在女丑北，右手操青蛇，左手操赤蛇。在登葆山，群巫所从上下也。并封国在巫咸东，其状如彘，前后皆有首，黑；女子国在巫咸北，两女子居，水周之。一日居一门中；轩辕之国在穷山之际，其不寿者八百岁。在女子国北。人面蛇身，尾交首上；白民之国在龙鱼北，白身被鬟。有乘黄，其状如狐，其背上有角，乘之寿二千岁；肃慎之国在白民北，有树名曰雒棠，圣人代立，于此取衣；长股之国在雒棠北，被鬟。一日长脚。”

刑天帝召开的天廷议政会结束，夏耕氏对于刑天帝不准他在中华九州内推广人形改革，甚为不满，大懿氏走来问道：“刑天帝不许你在九州内搞人形改革，你认为如何？”夏耕道：“都是贪图高官的人，自作姿态，威胁众人，抬高自己而已。小小地球微如细沙，上帝哪会管人形问题。他说他的，我干我

看禁书禁片禁闻就翻墙上禁书网：http://www.bannedbook.org/

的，我是副天帝，难道这点小事还不能自主?”大懿氏道:“刑天帝不准我再教猛兽吃人，如此看来，他不掌帝权我们的自由还多些，现在反倒像老天帝一亲，约束我们!难道‘天生万物，一律平等’的主张还能有错么?”夏耕道:“‘天生万物，一律平等’的主张，是上帝提出的，没有错。不过今日之世界，已经‘弱肉强食”你只要认为自己干的对，就该强硬地去干!否则你会一事无成，后悔终生。”大懿氏觉得夏耕的话有道理，于是他也不想受刑天帝的约束。

夏耕氏要实现“单性女天下”，建立女儿国，但是要女子无夫，只靠喝一口“生育水”就能受孕怀女胎，他自知不能。但是他掌握了一个线索，可以追寻其能者，首先找到了王姚，回忆当年在盘古山战俘营时，阿姨曾说他们这些孩子都没有父亲，而是他们的母亲喝了西方的“魔灵泉水”而怀孕的，当时已经怀疑有个更大的神在暗中操控他们，但是不知这位大神是谁?现在夏耕认为必须把这大神找出来。王姚道:“凭近百万年来的观察，在暗中支持

看禁书禁片禁闻就翻墙上禁书网：http://www.bannedbook.org/

我们地派的人，即是三足乌师，她一直在暗中支持我们，想来当年把女队从南天门用风卷到西方‘魔灵泉’的大神必是她。”夏耕道：“原来如此。我知道你有办法与她联系，就求你请她下来一次，我要向她请教‘魔灵泉水’的事。”王娆答应，即刻念起“召神咒”来。片刻之后，王娆收到三足乌师的回话，对夏耕道：“明晚请你到鏖鳌巨山会面。”

次日晚，夏耕氏来到鏖鳌巨山等候三足乌的到来。天色刚黑下来，三足乌师来了。只见她带来一袋八角石，色白如玉。夏耕急忙上前行礼道：“欢迎老师驾到！”三足乌师坐下来说道：“为师祝贺你们地派夺了那个老天帝的帝位！现在是你们在地球上当家作主了，听说你要实现‘单性女天下”试建女儿国。为师支持你的雄心壮志！”说罢，即从袋里掏出八角石，对夏耕道：“这种八角石，名叫阳灵石。它出自月球的十二大凹坑中，阳灵石放在水中，女人喝了即可受孕。如果你要叫她生女不生男，要另设一泉水，名叫助阴泉。这地球上有种起阴石，寻到放于水中即可。当女子有了求男欲望时，先叫她

看禁书禁片禁闻就翻墙上禁书网：http://www.bannedbook.org/

喝阳灵之水，她喝足之后，必有全身兴奋的幸福舒适的欢快感，这种欣快幸福感开始下降时，即叫她到助阴泉洗浴，并叫另一女子陪洗，以增强此水的阴势。这样就形成阴性胚胎，或称阴包阳。那她受孕生出的就是女孩。这种秘术不可轻易外传。”说罢，即把带来的八角石交于夏耕。正要告辞，，王娆特意赶来会见，又谈起老天帝杀贰负及刑天领导夺权之事，并请三足乌师为今后的工作作指示。三足乌师道:“现在你们已经夺了帝权，为师的目的亦达到了。你们都要好之为之。不过世事无常，今后遇有什么风险大难，为师不会不管。所以为师还不能公开露面，更不能去天宫城露面。转告刑天帝好好干就是了。”说罢，即告辞，凌空而去。

夏耕要建女儿国，建到何处呢?他就到梁州之西，人烟稀少的穷山南麓，选择了一块水源充足的平坦山沟，这里气候温和，鱼虾丰富，土地肥沃，有美好的发展前景。他从远处请来神匠建几座宫殿，命名日女儿天国。他聘他的旧情人巫山神女歧来做国王。又从人口稠密的九州之内，连招带骗，集中

看禁书禁片禁闻就翻墙上禁书网：http://www.bannedbook.org/

少女百余人，成立了女儿国。他亲手凿了一口井，放进八角阳灵石。又建了一个浴池，加入了助阴石。第一个先尝试受孕的人，正是女儿国国王女歧，她按照受孕程序，先喝阳灵水，后洗阴浴澡，依然十个月怀胎，生下九女，故曰女歧无夫生九子(古人对女孩亦称子)。从此，女儿国的事务亦由国王女歧主持。

夏耕氏完成了女儿国的建立，即脱身去实现他追求的人形改革。根据刑天帝的指示，人形改革‘可在九州实验，不可在九州推广”他即在九州的边缘地区，围绕九州创造了各式各样的畸形怪人。如自叙命纪开始，北方出现了柔利国人，其人一只手，一只脚，其脚能反折倒转，脚掌可触到膝盖和胸口，不能久站，来往都是旌地上滚，居住洞穴，食气或饮水维生；摄耳国，其人两耳下垂过肩；无继国，其人不分男女，以土为食，无骨，死后惟心脏不烂，过一百二十年后，仍能化为人；毛民国，其人身短毛长；宏股国，其人两股外突粗大，黑皮肤；黑齿国，皮肤与牙齿皆黑色；长臂国，上肢手臂长，是

看禁书禁片禁闻就翻墙上禁书网：http://www.bannedbook.org/

身长的三倍，适合水中捞鱼摸虾；长腿国，其人腿长是身长的三倍，常与长臂人结合，下水捞鱼；贯胸国，其人胸有洞孔至背出，可以穿杆抬着走；有翼国，其人背上生翅能飞，故依山筑房或建楼，上下如鸟；三身国，其人生来三身一头；奇脓国，其人生一只手，三只眼，其中有一只是夜眼；比翼国，其人男生左腿、女生右腿，有长尾，走路办事男女合而为一；多头国，其人一身生二个头或三个头，有多至九个的……

另外，夏耕神还借北极穴的有利地形地势，建立了一个北极天国。地球的北极本属阴极，然而这阴极之中，却存有方园不足三十里的温热恒定的奇异世界。此地周围重山环围，气候温和恒定，地面油亮光泽，草木不生，鸟兽全无。这块小盆地之中，有一石丘，名叫壶岭。岭上有一滋穴，终年向外喷冒乳汁，其味醇香，可以充饥。夏耕神发现这块地方后，即从中华之地风卷几户人家，约十几口人，在此落户生存，繁衍子孙。很多年之后，从中华带来的衣服和文明礼貌，逐渐消失，男男女女都是裸

看禁书禁片禁闻就翻墙上禁书网：http://www.bannedbook.org/

体。男女也不分老少，人人为我夫，人人为我妻，两人有意，即随时随地交欢。两性交媾不分昼夜，他们把立在中央的壶领叫奶头山，从乳头山冒出的乳汁，向四面八方分流成河。据锺毓龙著《上古神话演义》记载，大禹治水后，骑龙出巡海外时到此，称日终北国。第二个人就是周穆王到过此地，称之为人间天国。据记载，周朝的穆王，曾驱策他的八匹骏马，日行三万里，周游天下。他根据史书记载，知禹到过终北国，便贸然北上，果然也走到了这个人间天国。问土人来历，都自称中华人，有相通之语言，又知夏耕神之名。他们不分男女老幼，皮色都细嫩白净，发黑眉秀、唇红齿白，男男女女都漂亮俊秀。每人的寿命都是一百岁，不多日亦也不少。此地乳汁遍地，没有寒暑风霜雨露，不愁衣食住行。与外面人世不通，人心安宁，一无所求，与世无争安乐一生，谓之天国。

大懋氏在刑天帝召开的天廷议政会上，被任命为天宫城之治安王，他干了些日子，觉得毫无趣味，并认为管理人神天兵天将，不如管理动物有趣味。

看禁书禁片禁闻就翻墙上禁书网：http://www.bannedbook.org/

于是他向刑天帝申请归山，并推荐他妹子大风替代他的职务。刑天帝知道他的心事，即任命大凤做了治安王，仍然把狼牙山封给他但是不准他在九州伤害人类，大懿氏表示从命。

大懿氏辞职离开天宫城，小虚氏来送他，说道："你回狼牙山玩弄动物，刑天帝又不准你去伤害人类，还有啥意思?"大懿氏道："在地皇时代，夏耕兄曾与我曾把狐狸和毒蛇转化成美女，最终使地皇国破家亡。现在我想仍然用此法去捉弄人类，刑天帝知道了也无可奈何。"小虚氏道："这是变相地消灭人类。不过那蛇和狐狸怎么会变成美女呢?对我是个谜，请将其大意讲与我听好么?"大懿氏道：

"狐狸和蛇变美女或美男，因为它们生来，除了吃外而很少考虑他事，容易处静体内积累的阴德多大，吸引来的宇宙阳性更多，体内转化的功能亦多，易得道成仙。所以深山藏有许多古老动物，百年、千年、万年不出洞而饿不死，就是因为它身上具有功能神。龟、蛇、蛤蟆久埋地下而不死即属此理。不过上帝有规定，仅限动物成地仙，而不可上

看禁书禁片禁闻就翻墙上禁书网：http://www.bannedbook.org/

升为天仙。

“动物得道成仙后，即可教它变美女或美男子，它是很乐意的。具体方法是：想变美女的，就得教它先去选择心地善良五官端正俊秀的女性作为自己的附体，以便取人种，用于转化体形。同时教唆它要遵守‘不失不得，合理交换’的天道法则，以自身功能神去助附体女子，为人类治病消灾，以换取金钱，作为从附体女子身上取精华作人种的报酬。你取她的精华越多，必须帮助她获得更多的相应报酬。动物先得到了足够的人种精华后，即可教唆指导它，如何动作变成比原附体女子更美的美人。而变美男子也是要取男人种精华，其变化程序都是一样的。这就是动物变人的谜底了。”小虚氏听了，很佩服夏耕神的研究。又问道：“假如不守天道，见那个女子美，直接去取她精华人种，不给报酬，又能如何?”大懿氏道：“据夏耕的研究，凡是不守天道法则的，取人之精不给报酬者，即变成了妖或魔，就会被列入天杀雷击的名单里。凡是被天杀雷击的动物和树木，都是犯了不守天道法则的错误所致。”

看禁书禁片禁闻就翻墙上禁书网：http://www.bannedbook.org/

大懿氏告别了小虚氏，重新回到狼牙山，凭他神通动物语言，招来大量的狐狸和毒蛇，教它们变成了美男美女，分散九州各地，自由恋爱。美女蛇们招男为夫，夜夜吸精血，不知有多少轻狂男儿死于风流中，不知有多少淫妇死在魔男的胸怀里。桃花树下风流死，无人愿去问是非。因此，大懿氏的这种杀人术，瞒过了天人地神，所以叙命纪实为魔乱之世。

人间主相祖壮氏，他根据刑天帝指示，在人间并废除了老弱病残公养制，以女人为主体的生产经营很快发展起来，到处都在招流浪汉打工，惟有原公养的老弱病残人没人愿招养，他们能动者乞讨，不能动者饿死。这个知其母而不知有其父的社会，男人在年青强壮时，女主人喜欢招用。一旦生了病或年老没用了，就会被女主“赶出驱走，因此老弱病残人越来越多，各个村庄部落，遍地皆是，自然死亡者亦越来越多。尤其到了天旱歉收之年及瘴疫瘟病流行之年，人会大片大片死去。总之，祖壮氏执政没有多少年，冤声载道、民不聊生的日子就来

看禁书禁片禁闻就翻墙上禁书网：http://www.bannedbook.org/

了，反对地派执政的人亦越来越多。祖壮氏又开始大开杀戒，把所有流浪乞讨之人，送到深山夹谷喂虎狼。

静养在昆仑山的老天帝，闻天下已经到了民冤沸腾的时候，即召西王母和众军王，应和民望，重新夺回天宫城。军王们组织训练军队，天帝亲自暗下九州，选出众首巨灵氏，组织百姓起来作了夺政权的准备。天帝一声令下，天上地下几乎同时打了起来。

天帝率领四大军王郁仪、增长、多闻、广睛，攻打天宫城，各有分工。天帝带了护卫，直攻天宫城的灵霄宝殿。且说到天帝一日正在灵霄宝殿休息时，忽听护卫们报告老天帝杀了回来，刑天氏不顾一切，操起两把金斧即向外冲出，刚出殿门，即见天帝手持两把万古宝剑，迎面而来，说道:“刑天那里去?放下兵器，乖乖投降，朕不仅饶你一死，还可重新共事。否则只有死路一条!”刑天氏道:“你这老匹夫，一向言而无信!当年的大联合，若不是你在其中偏袒西王母，大联合怎么会破裂?你偏爱寞寂，

看禁书禁片禁闻就翻墙上禁书网：http://www.bannedbook.org/

错杀贰负，人畜不分，今日还想死灰复燃，休想再做美梦!”说罢，挥起金斧，即奔天帝杀来。双方斧剑交加，你来我往，你攻我退，我攻你退，箩一回东方激战，一回西方撕杀，不知不觉杀到了西方的常羊之山。

在常羊山上，天帝与刑天氏两人杀得激烈，忽听远处上空，有千军万马杀出天宫城。刑天帝心里牵挂着王娆,又忽见王娆败下阵来,正在呼寻刑天，刑天氏回头一望，被老天帝觑了个空子，挥剑砍准了刑天的脖颈，即听“嚓”的一声，刑天的那颗巨大头颅，像小山丘一样大，从脖颈上滚了下来，一直滚到山脚下，发出了“隆隆”的回声，震得周围山摇地动，林木冲倒，百草残平。刑天察觉即刻闭缩出血，弯腰去摸索丢失的头颅，两只巨手所到之处，草木扫平。天帝一看，刑天氏没有倒下，忽然想起刑天曾喝过上帝赏赐的“长生不死酒”,于是更担心刑天摸到头颅能复位，到那时前功尽弃，天下更乱。为了今后的和平安定，天帝灵机一动，抢先飞到山下，挥起宝剑将常羊之山劈为两半，顺手捡

看禁书禁片禁闻就翻墙上禁书网：http://www.bannedbook.org/

起刑天氏的头颅，扔进了常羊山中，又把剑一指，念了几句“封固咒”，两半常羊山又合二为一。天帝想已经开了杀戒，莫如去把刑天劈个粉碎，叫他难以复活。可是回头一看，王姚、犁髖、小虚氏、奢比、夏英等正在败退路过，已把刑天氏救走，直奔西方鏖鳌巨山而去。天帝只见西王母、九天玄女、郁仪、蛸长、张华、多闻、广睛等追杀过来时，又见夏耕氏、大懿氏突然从天外飞来。没头人夏耕站立空中，一手拿了一柄戈，一手拿了一张盾，拦住了西王母；大懿氏手持大戟，拦住了郁仪，双方在空中激烈交战。夏耕见大势已去，自己人少势薄，寡不抵众，东击西刺一回之后，见张华不防，神速过去，如同雄鹰叼羊，猎获到手，与大懿氏凌空而去。西王母正要率众将追杀，天帝急忙上前阻止，呼喊道:“喂!甭追了!”王母见是天帝，上前行礼道:“天帝为何下不追之令?”天帝道:“穷寇莫追，再追张华就没命了。放他们一马，事后再议。”西王母与众将无可奈何，只好收兵。天帝又派多闻助巨灵战祖壮。

看禁书禁片禁闻就翻墙上禁书网：http://www.bannedbook.org/

只见九天玄女牵着黄娇，素女绳牵女丑，广睛牵黑丑，蛸长牵着大风，一齐来到。天帝对众将道："朕已经割下了刑天氏的头颅，葬于常羊山中，其人已被王娆和犁靓等救走。预计今夜刑天必派人来开山取头，朕决定由郁仪派遣天将留此看守，不得有误!"郁仪从命，派人守护常羊山，西王母等拥护着天帝，浩浩荡荡，返回天宫城。

看禁书禁片禁闻就翻墙上禁书网：http://www.bannedbook.org/

25
刑天炸塌东北天

刑天复仇要炸天，三足乌盗炸天雷。

王母出兵剿天匪，王娆入狱昆仑山。

据《龟历》记载：“地皇君后共有十纪。其八日因提纪。刑天炸塌东北天，女娲补天重造人。共有十三氏，首曰辰放氏，是为皇次屈，曰古初之人也，卉服蔽体，至辰放氏时，多寒风，乃教民搴木茹皮以御风霜，又教民绚发闰首以去灵雨，而民从之，命之曰衣皮之人，传四世；次曰蜀山氏，传六世；腐傀氏传六世；浑沌氏传七世；东户氏传十七世；皇覃氏传七世；户统氏传三世；吉夷氏传四世；儿蘧氏传一世；狌韦氏传四世；其十一曰有巢氏，教民棲木而巢，以避禽兽之害。又刻木结绳以为政，又教民取羽革线衣挛领做兜冒以贲体。又令民之死

看禁书禁片禁闻就翻墙上禁书网：http://www.bannedbook.org/

者厚衣之薪而葬之，传二世；第十二日燧人氏，作钻燧，教民取火以为熟食。又教民范金合土以为釜。。叹立传教之台而师导以起，兴交易之道而人情以遂，故日遂皇氏。又有四佐：一曰明由，二曰必育，三曰成博，四日陨邱，传四世；十三曰庸成氏，传八世。共为六十八世。神龟上告，苍京下台。”

据《山海经·海外西经》记载：“刑天与帝争神，帝断其首，葬之常羊之山，乃以乳为目，以脐为口，操干戚以舞。”

天帝割了刑天的头颅葬于常羊山中，与西王母等众天将，胜利凯旋天宫城，守将南天王李靖、东胜神洲王黄倪、北俱芦洲王摩敬，雨司王屏翳、风云王飞廉、雷司王风龙、北海王禺强、东海王禺虢、西海王祝良、南海王祝融等，即集于南天门下举行隆重欢迎，见天帝到来，仙客天民齐欢呼。天帝重回灵霄殿，在灵霄宝座就位后，众臣行欢迎跪拜大礼。

天帝复位就座后，西王母奏道：“天宫城光复一战，获战俘四人，请天帝指示处理意见。”说罢，

看禁书禁片禁闻就翻墙上禁书网：http://www.bannedbook.org/

将战俘名单递上。天帝看了后说道:“押战俘黄娇来!”护卫将黄娇押了上来。天帝问道:“女丑(黄娇别名),朕闻你在巨蟹宫工作多年,成绩一向优越,甚受好评。为何从刑天造反?”女丑道:“小神曾受过寞窳之羞辱,又闻帝宠爱寞窳胡作非为,寞窳吃了白马国王子,贰负与臣子危打死寞窳是理所当然,罪该应得!帝反而判贰负与臣子危绞刑,并暴尸万年。这说明帝已经老糊涂至人畜不分,黑白颠倒。臣为贰负之死抱不平,所以从刑天帝造反。今已被俘,杀与剐由帝!”天帝笑道:“不错,不错,造反有理。朕当初视寞窳为水星贵客,过分宠爱。朕今判你无罪,依旧去巨蟹宫复职,你还有啥说的么?”女丑即刻跪地叩拜道:“谢天地不杀之恩!”说罢,释放回家。天帝道:“押黑妮上来!”护卫押上黑丑。天帝问道:“黑妮,你为雨司王屏翳之妻,是一向在家守本分的贤妻良母,为何要从逆造反?”黑妮道:“小民受过寞窳之辱,又闻寞窳在下界仗天帝之势胡作非为,吃了白马山国王子,天帝不惩罚寞窳,反而对国王贰负和臣子危处以绞刑,暴尸万世。正是为

看禁书禁片禁闻就翻墙上禁书网:http://www.bannedbook.org/

贰负和臣子危抱不平，所以小民从逆造反。小民今日败落帝手，任凭帝罚落！”天帝笑道：“说的好！造反有理。朕免你无罪，释放回家！”黑丑即跪地叩拜道：“谢天帝不杀之恩！”说罢，即告辞而去。天帝道：“押大别山神大风来！”护卫将大凤押上来。天帝问道：“大风，你在造天行雨工程中表现较好，朕封你在九州之内的大别山为神，当该知足。为何还要从逆造反?”大风道：“臣一向敬重崇拜天帝。不问世间之事，总是此一时，彼一时。自从天帝宠窠窳害贰负和臣子危以来，臣即倒向了地派，今日败落帝手中，任凭帝罚落！”天帝道：“朕免你无罪，造反有理。释放你回鏖鳌巨山走一趟，通知刑天放回天将张华。可否愿意?”大凤道：“感谢天帝宽容不杀。臣愿去说服刑天释放张华。”说罢，告辞而去。

军王多闻，奉天帝之命，带着天兵天将直奔九州而来。其时祖壮正在华山一边组织押送老弱病残人去往大峡谷喂虎狼，一边组织力量镇压以巨灵氏为首的替天行道造反军。祖壮闻天宫城失守，多闻军王亲率天兵来征战，他没有坚持抵抗，他带了亲

看禁书禁片禁闻就翻墙上禁书网：http://www.bannedbook.org/

信护卫向鏖鳌巨山逃去。从此，多闻亦助巨灵氏统一了九州，做了人主。依次代代相传，句疆氏、谯明氏、涿光氏、钩陈氏、黄神氏、狙神氏、犁灵氏、大瑰氏鬼骁氏、弁兹氏、泰逢氏、冉相氏、盖盈氏、大敦氏、云阳氏、巫常氏、泰壹氏、空桑氏、神民氏、倚帝氏、次民氏。共传二十二氏。

刑天氏常羊山一战丢了头颅，被王娆等众将救回鏖鳌巨山，当夜即派人去常羊山欲盗取刑天氏的头颅，结果发现有天兵天将在看守，未能盗窃成功。夏耕道：“不必去麻烦了，有头无头照样活。我可以帮助刑天帝转形以乳代目，以脐代口，以毛孔代耳。我们都是喝过上帝长生酒的大天神，万万年来什么世面没见过，何必计较相貌之丑俊，留着青山在，不愁无柴烧，从此，刑天氏即以乳房为目，以肚脐为口，以毛孔为耳。他首次用肚脐对夏耕道：“路遥知马力，日久见人心。大难之时，你和大懿氏都回来了，不愧为久经考验的生死兄弟。你这些年不出头露面，何处去了?”夏耕道：“你限制我在九州的活动，我在边区建起了女儿国，不瞒你说，那个女

看禁书禁片禁闻就翻墙上禁书网：http://www.bannedbook.org/

子传代问题，是在三足乌师的帮助下完成的。建起女儿国，我聘女歧做了女儿国王。女儿国的事务就交给了女歧主持。我即开始人形改造，在九州境内总计改制了七十二个形状的人形。”刑天氏初次使用他的新口腔哈哈大笑。然后问大懿氏道：“你都干了些什么?”大懿氏道：“臣在狼牙山培植出许多蛇仙和狐仙，又把它们变成了吸人精血的美女魔男，专把他们释放到人口稠密的九州，与那些风流男女交欢，以吸其精血杀害之。这是我变相杀男留女的方法。”说罢，大凤来到麈鏊巨山求见刑天帝，刑天闻报即召见。大风行过礼，一见刑天帝没了头，大吃一惊。大懿氏道：“妹子莫惊，在上的正是刑天帝，有话说吧!”大风又行礼道：“财将大凤，奉命守天宫城失利,不幸被军王蛸长所俘,经过老天帝审问，免臣死罪,释放归山。但是则要求刑天帝释放张华，请刑天帝定夺!”刑天道：“大人不计小人过，那就放张华回去。”然后对众人道，“那个狗屁不通的老匹夫，有意叫我丢人现眼，他本是一个不讲信义的小人，竟然趁我回头之际，砍下了我的头颅，又狠

看禁书禁片禁闻就翻墙上禁书网：http://www.bannedbook.org/

心怕我捡回头来复位,以邪门歪术葬我头于常羊山,真乃奇耻大辱!此仇不报何以为人?诸位兄弟要有大战的思想准备，我一定要想出个严厉惩罚那老匹夫的办法!”说罢，众人即纷纷表示支持，愿与老天帝作生死之决斗。

刑天氏休养了一个时期，身体恢复了元气。他要在鏖鳌巨山召开地派会议，事先叫王娆打进天宫城与女丑、黑丑等取得联系。女丑与黑丑被免造反之罪，回到家里，丈夫的冷淡，埋怨她们为丈夫丢了脸，并受四邻大人小孩的歧视，处境痛苦。当王娆人城暗中与其联系上后，二丑都觉得像见了亲人一亲,互诉别后之情景。王娆道:“我这次进天宫城，是奉刑天帝之命，请你们二位去鏖鳌巨山参加地派大会。二丑一听非常高兴。黑丑给丈夫雨师王留下一书曰:“呆在家里很苦闷，也受够了你的冷淡和四邻的歧视。决定出走远游，不必往回找我。”写罢，即与女丑跟着王娆，溜出天宫城，来到鏖鳌巨山。一看山上亦建有各式各样的宫殿楼阁，街道宽敞，风景幽美,仅次于天宫城。次日即举行了地派大会。

看禁书禁片禁闻就翻墙上禁书网：http://www.bannedbook.org/

参加会的要员有夏耕、大慈氏、王姚、祖壮、犁魏、奢比、小虚氏、夏英、大风、女歧、祖罗、黄姬、女丑、黑丑等，共计百余人。

刑天帝往主席上一坐，有许多人一边鼓掌，一边感到惊讶!日久不见领袖，竟然变得如此丑陋。刑天氏主持会议，说道:“大家都看到了，我的头颅被那个狗屁不通的天帝老匹夫给砍去了，现在变成了没头人，是以乳为目，以脐为口，以毛孔为耳。这个老匹夫认为我们地派党人彻底失败完蛋了。其实大家都很健壮，我们不能服输，要继续坚持斗争，把天宫城再夺回来!现在就请大家出谋划策,献计献策!”

女丑道:“据臣在天宫城内观察，他们的各个关口，都派有天兵天将把守，防务较严，很难打进去。必须想个好办法为妥。”黑丑道:“臣认为，要夺回天宫城并不难，我们可以兵分两路，一路从南天门攻打，然后佯败，把天兵天将引到下界来打。另一路趁城内兵力空虚杀进去，岂不可夺得占领?”王姚道:“臣认为，时下天宫城不易夺取，主要是防

看禁书禁片禁闻就翻墙上禁书网：http://www.bannedbook.org/

务较严，民心未变，现在拥护天帝的人多，城里支持地派党的人不多。即使一时夺下来也难以维持。以臣之见，莫如请上界的三足乌老师来想个巧妙办法，如何?”刑天氏一听，茅塞顿开，即决定依王娆的意思办，宣布散会。

王娆知道，三足乌师的来往是秘密的。于是她也回家独自念起“召神咒”。到了晚问，三足乌师即来了。可是她惊动了神龟，神龟是宇宙法王玄武安插在人间的耳目，凡是从上界来往于人世的上仙大神，都难瞒过神龟的耳目，何况三足乌师是宇宙治安王苍京的小妃，因此她每次到人世来，都受神龟的监视。三足乌师一见刑天丢失头颅，变得如此猪狗不如的丑模样,感非常吃惊!便问为何落到这等地步?刑天氏亦两乳目流着泪水,从天帝如何支持西王母霸九州，天帝如何人畜不分，宠爱寞窳吃了白马王子，绞死了国王贰负和臣子危；又如何搞突然袭击夺回了天宫城；砍下了刑天头颅，并狠心葬于常羊山中……刑天氏最后说道:“不报此仇，决不为人神!请老师给想个报大仇之策!”三足乌师道:“你打

看禁书禁片禁闻就翻墙上禁书网：http://www.bannedbook.org/

算如何报这个仇?”刑天氏道:“我想杀了那狗屁不通、不仁不义的老匹夫!或者与其同归于尽!但是只苦于敌强我弱无手段!请老师给想个办法吧!”三足乌师道:“你们遭遇，真令人可怜和气愤!那老天帝真是胆大包天，令人可恨!治他的办法是有，但不知你可有胆量使用?”刑天氏道:“老师直说不妨，只要是能制敌取胜就行!”三足乌师压低了声音说道:“这个是没有办法的办法，也是天机不可泄漏之机秘。在宇宙治安王苍京控制的宇宙武库中，有一种武器叫着‘炸天雷”是上帝通常用于毁灭那些不可挽救的腐烂通透天体的；还有一种武器叫着‘炸星雷”是上帝通常用于毁坏那些不可挽救而必须作废之星球的；还有一种武器‘炸山雷”是上帝通常用于炸星球上的某个大山，这山必须是藏着危害极大的恶魔时方可使用。”刑天氏听了，哈哈大笑道:“这三种我都要!我愿把这地球上最宝贵的珍宝,全部拿出来换得几个!”三足乌师道:“很可惜，使用一枚，必须经过上帝批准。”刑天氏道:“求老师回去请苍王帮助解决几个。”三足乌师道:“好吧，为师回去

看禁书禁片禁闻就翻墙上禁书网：http://www.bannedbook.org/

向苍王求情试讨几个。不过一定要记住天机不可泄漏!”说罢，即告辞返回。

三足乌返回上界，即把人世间的变化如实向苍王作了汇报。苍王笑道:“当年我安装的那个魔生圈，总算发挥作用了!爱妃想怎么办?”三足乌道:“根据刑天氏的请求，他需要一颗炸天雷，把那老天帝炸死!还需要一颗炸星雷，必要时把地球毁掉!还需要一颗炸山雷，必要时把昆仑山毁掉，即炸死那个铁杆天派西王母!”苍王听了，哈哈大笑道:“爱妃好大的胆子!那个地球星可万万不可毁!人类也必须保留!以本王之见，爱妃可以回太阳宫，亦以本王的名义，通过小女儿太阳神，从宇宙武库中提出‘炸天雷’一颗，‘炸山雷’一枚。”三足乌道:“那不行!你的小女太阳神，办事一向认真，空口无凭，王爷还是出个手条为好!”苍王无奈，只好写下条子，并嘱咐道:“看完后叫她烧掉!”三足乌这才满意告辞而去。

三足乌来到太阳宫，见了太阳神，详细叙述了关于老天帝夺回天宫城，刑天帝头葬常羊山的事。

看禁书禁片禁闻就翻墙上禁书网：http://www.bannedbook.org/

然后说道:“现在刑天氏要复仇，要与老天帝斗个鱼死网破，同归于尽。此事我和你苍王作了汇报，你父表示可暗中支持刑天的行动。”说罢，即把苍王动用宇宙武库的批条拿了出来。太阳神接过父亲的批条子一看，无可奈何，便亲自去宇宙武库取。一来。一看，那“炸天雷”如同大鹅蛋，“炸山雷”如同小麻雀蛋。太阳神即交代了如何如何保存，如何如何使用。

三足乌本来是在太阳宫大魔殿主持工作，隶属太阳神领导，所以她出入太阳宫都是很随便的。现在她拿到了“炸天雷”和“炸山雷”，即趁夜晚月光明，闯进下界，来到鏖鳌巨山。

神龟见三足乌如此频繁来往于鏖鳌巨山，便知与帮助刑天复仇有关，于是化风追踪，偷听三足乌与刑天的对话。来到鏖鳌巨山山神宫，一敲门，王娆就出来把三足师接了进去，神龟化风随之而入，便在一边听其对话。即听三足乌师说道:“上面支持你的行动!批给你‘炸天雷’、‘炸山雷’各一颗。”说罢，即拿了出来递给刑天氏，刑天氏一看，大的

看禁书禁片禁闻就翻墙上禁书网：http://www.bannedbook.org/

如鹅蛋，小的如小麻雀蛋，真是从未见过的新奇宝贝，问道：“老师，如何使用之?”三足乌师道：“这颗大的叫‘炸天雷”它的威力足能炸毁方园万里的天宫城，因为上面不允许把天体全炸毁，所以给个小型号的。你的敌人是老天帝，可趁夜深人静其熟睡之际，把‘炸天雷’放置在与天宫城相对应的天底下即可。其‘炸山雷’的用法也是如此。”王娆问道：“天底下何处对应着天宫城呢?”刑天道：“这个我知道，当年王子夜兄南移北极地支万里，据说北极地支就是天宫城的主要支柱，又称顶天柱。放在那里正是个最佳之地。”三足乌师道:“就这么定了，今夜必须去执行!以防夜长梦多。”刑天氏道:“我明白，今夜一定执行!”说罢，三足乌师亦告辞而归，神龟亦跟随而出,直奔北极地支而来,埋伏于附近。

送三足乌师走后，刑天氏对王娆道：“我这一去吉凶难卜。这颗‘炸山雷’交你保存，不要轻易使用，只能用于绝望之时。我若回不来，你要继续领导地派做长期斗争。子女的抚养亦委托你了。”说罢，即凌空而起，直奔北极地支而来。

看禁书禁片禁闻就翻墙上禁书网：http://www.bannedbook.org/

刑天氏带着“炸天雷”来到北极地支井，又日困顿井。他又坐下来休息思索了一回，他心想：炸天雷一响，此地要变成大海，天宫城将会塌下来，不知有多少天民人神，将与那老匹夫一起葬身于这大海，自己又必将成为这欲界的千古罪人。若罢休不炸呢?想到那老匹夫我即不可容忍!他不该趁我不防砍下我的头颅，葬于常羊之山。丢了头颅，使我无脸见世人。他愈想愈来气，认定了自己与老天帝之仇不共戴天!想到这里,刑天氏跳了起来,拿出“炸天雷”，使劲扭开了炸门，向北扔了出去，回头又奔鏖鳌巨山方向飞去。

刑天氏打开炸天雷一出手，便回头飞走。就在这千钧一发之间,已埋伏在此的神龟用尽全身功力，吹出一口猛气，把即将爆炸的“炸天雷”，吹到了东北天边的大洪荒，一落地即发出一声天摇地动的爆炸声!随着这一声巨响，天体在摇动，大地在震颤，天宫城里人呼马叫，惊恐万状，天帝带着天兵天将一齐出动，在睡梦中的西王母、九天玄女等也惊醒一齐出动巡查原因。只见东北火光熊熊，天上地上

看禁书禁片禁闻就翻墙上禁书网：http://www.bannedbook.org/

一片惊慌。西王母一边派人上报天帝，一边亲率天兵天将巡察。刚出昆仑山不远，即发现有一团黑影往西窜去，西王母即起疑心，带天将追赶。正要追上之时，发现是地派党人犁髖和奢比，保护一个没头人在往前飞行。见后有追兵，犁魂与奢比即刻上来狙击，围攻西王母，九天玄女人。就在这时候，祖壮、夏耕、大懿氏、女丑、黄姬等也杀了上二来。西王母即与祖壮、犁髖、奢比、女丑打了起来。就在王母难以

招架之时，天帝、郁仪、趟长、多闻等正巧赶来。天帝截杀犁魏与奢比，双方激战，犁魏与奢比与天帝战了不足十个回合，即感力不从心，难与抵挡，即刻南逃至大海之荒，结果全被天帝杀死。那郁仪截杀女丑,这女丑又名黄娇,是在巨蟹宫工作，神通广大，打起仗来变化无穷，郁仪很难招架，幸得天帝发现来助郁仪，把女丑刺死在地，不料拔出剑来她又复活顽抗。天帝即命郁仪去东方扶桑(日本)汤泄之地，借来十个太阳，用纯阳之精来照她，她虽是女中纯阴之精，终受不过十日纯阳的灼烁，被

看禁书禁片禁闻就翻墙上禁书网：http://www.bannedbook.org/

炙而死。后来她的灵魂化为巨蟹精，在南海出没害人。且说西王母与祖壮相互厮杀，双方的变化神出鬼没，不知不觉战至九阳山上，双方不知斗了几千回，祖壮终于败给了西王母，被杀死在九阳之山。蛸长截杀黄姬，追至东海的一个荒岛上，黄姬顽抗不降，蛸长无奈，只好把她杀死在荒岛上返回。天帝与西王母、郁仪等消灭了以祖壮为首的部分天匪后，正要去助九天玄女等攻打麈鏊巨山，忽然军王多闻来报：东北天塌，请天帝速回坐镇指挥大局。天帝即令西王母指挥攻打麈鏊巨山，天帝返回天宫城。

刑天氏打开“炸天雷”，回头一看，只见东北天边火光熊熊，天宫城没有塌下，他亦心里纳闷，乱了方寸，几乎忘了逃走。幸亏王娆派人下山迎接，被夏耕等接上麈鏊巨山。王娆闻途中遇西王母，便知大事败露，必来剿山，即命夏耕、大懿氏、小虚氏等保护刑天帝外逃，逃得越远越好。

刑天氏等刚逃离麈鏊巨山，西王母率领天兵天将亦攻进山来。王娆、夏英、大凤、黑丑刚凌空而

看禁书禁片禁闻就翻墙上禁书网：http://www.bannedbook.org/

起，即被西王母、九天玄女、素女拦空截住，全部被俘。西王母追问刑天氏下落，王娆道：“他们男人都逃走了。只剩下我们四个女人。”西王母、道：“你们可知道刑天氏炸塌了东北天，犯下了不可饶恕的滔天大罪?虽然此案与”你们三人干系不大，但是也必须押往昆仑山受审。”说罢，即命天兵加给桎梏。王娆道：“我请求见见我的子女再走。”西王母道：“快去快回!”一天兵随往，只见刑天氏的子女都没有头，惊异万分。王娆趁天兵不注意，把那颗小麻雀蛋大的“炸山雷”塞进了耳孔内，又对孩子们嘱咐了几句话，即带上桎梏，被押往昆仑山。下了鏖鳌巨山，西王母命郁仪、九天玄女等继续围剿刑天氏，便与素女等押了王娆等，奔往昆仑山而来。来时气候温暖，回时却因东北天塌，寒风刺骨，洪水滚滚……

看禁书禁片禁闻就翻墙上禁书网：http://www.bannedbook.org/

26
女娲补天重造人

东北天塌九州毁，女娲补天重造人。

中华大地重复古，神龟上告苍王罪。

据《说文》十二记载：“娲，古之神圣女，化万物者也。”据《楚辞·天问》王逸注记载：“传言女娲人头蛇身，一日七十化。”据《太平御览》记载云：“俗说天地开辟，未有人民，女娲抟黄土作人，剧务力不暇供，乃引绳於泥中，举以为人。”据《淮南子·览冥篇》记载云：“往古之时，四极废，九州裂；天不兼覆，地不周载；火炎而不灭，水浩洋而不息；猛兽食颛民，鸷鸟攫老弱。於是女娲炼五色石以补苍天……杀黑龙以济冀州，积芦灰以止淫水。”

西王母等天兵天将，押王娆、夏英、大风、黑丑回昆仑山，一路上东北风寒冷刺骨，又见洪水滚

看禁书禁片禁闻就翻墙上禁书网：http://www.bannedbook.org/

滚。幸亏都是天人神将，行空中而至昆仑。西王母落地后，对王娆道：“你回头细看，东北天塌，招来寒风呼啸，洪水滚滚，苍生何罪?是被刑天所灭也。”王娆点了点头不言。一踏上昆仑山，只见蛸城依山而建，由南而北，层层增高，宫殿楼阁，不亚天都。上到第九重，便是西牛贺洲王府所在地，进了西王母的府殿，王母命给卸下桎梏，进入餐厅，西王母坐陪用食。西王母脱了官服，显现出身人中年的美人身姿。王娆笑道：“看造天时，你就很美，今日仍不减当年。可是当你穿上那身官服时，不仅看老，而且青面獠牙，很像一只母老虎。”说得西王母和众人哈哈大笑。饭后，进入公堂。西王母又穿上她那套虎头而青面獠牙带长尾巴的官服。就座后，她把惊堂木一拍开始先审王娆。王母道：“今日在官言公，刑天氏炸东北天之事，你是事先知道的。所用‘炸天雷”可知从何处而来?”王娆一听，心想事情已经败露，违抗不如顺从好，即说道：“我不全知，只知昨日刑天约会过上界的三足乌师，是单独约会，我不知他们说了什么，请王母明察。”西王母道：“好!

看禁书禁片禁闻就翻墙上禁书网：http://www.bannedbook.org/

你能供出三足乌师来，这就足够了。这炸天雷下界是没有的，算你立功赎罪，本王判你软禁之罪，什么时候捉到刑天归案，什么时候再放你出昆仑山。你还有啥说的么?”王娆道：“为犯家属，愿从命。”王母道：“带押犯夏英、大凤、黑丑!”卫兵将三个罪犯带上来。王母问道：“东北天塌，害死了九州人类,是你们三人合伙干的么?炸天体用的什么兵器?”夏英道：“我们冤枉!我们一生只会舞刀剑，‘炸’是什么样没有见过。请王母明察。”大凤道：“夏英说的对!我们冤枉!”黑丑也是如此说。西王母道：“既然不是你们干的，就免你们无罪。放你们下山。时下天塌灾大，望你们回去为上帝开发地球的事业多做贡献。”说罢，即送三位下山。

西王母送走了夏英、大风和黑丑。天帝即召西王母去天宫城开紧急会议，研究补天问题。这次来天宫城参加天廷会议的有：西牛贺洲王西王母，东胜神洲王黄倪,北俱芦洲王摩敬,南赡部洲王李靖，东海神禺强，北海神禺虢，南海神祝融，西海神祝良，东方军王广睛，天宫护城军王郁仪、北方军王

看禁书禁片禁闻就翻墙上禁书网：http://www.bannedbook.org/

蛸长、南方军王多闻。九天玄女因追捕刑天未到席。

天帝道:“时下形势特别严峻,天上冷风刺骨,天下洪水成灾。由于炸天来得突然,天上地上都无防备。人类不是淹死的,即是冻死的。现在一是要组织力量急速补天,二是要捉拿刑天归案,查明所用‘炸天雷’是从何处所得?谁人所供?据三台北斗夜查及神龟提供的情报,认为炸天之案与上界的三足乌有关,他们都发现炸天体的那一夜,三足乌来过鏖鳌巨山。王母那边有什么线索么?”西王母道:“炸天主犯是刑天氏,已经毫无疑问,他的逃跑亦已说明是‘此地无银三百两’。现在已知与刑天一起逃走的有:夏耕、大懿氏、小虚氏。时下天兵天将正在追捕中。在鏖鳌巨山被逮捕的有:刑天之妻王姚,桐柏山神夏英,大别山神大风及雨师妻黑丑。捕前没有反抗,押至昆仑受审,只有王姚交代了昨夜刑天氏与上界的三足乌有过单独约会,约会的事宜一概推托不知。现在臣已把她扣在昆仑山,等候天帝处置。另外三位,经审查与炸天案无关,已宣布无罪释放。其大体情况如此。”天帝道:“扣押王

看禁书禁片禁闻就翻墙上禁书网:http://www.bannedbook.org/

娆是必要的。此案不搞清不能释放!据神龟提供的信息，昨晚三足乌是送给刑天两颗‘炸天雷”他用了几颗也不清楚，可能他身上可能还有一颗，也未可知。刑天不归案，即无法汇报与三足乌对证，何况三足乌又是苍王的小妃，没有铁的证据，怎敢上报上帝知之?今晨朕亲自到东北天塌现场作了考察,确认是用了上界的‘炸天雷”非一般兵器所为。关于这一炸天大案,仍交王母继续处理。关于补天之事，由朕亲自来组织一个补天队，在座的除了西王母和九天玄女外，当年参加造天的高级天工都必须积极参加!”说罢，即拟了一个名单曰:“天干工黄倪、李靖、天板合成工泰山神园常龙、华山神浩郁将、衡山神丹灵峙、嵩山神寿逸阜,地工桐伯山神夏英，大别山神大风……”名单拟完，即委托黄倪负责去组织他们去东北补天。这支老神补天队组成后，天帝亲自接见，加以鼓励，即由黄倪率领，在天宫城天民欢送声中，奔天塌现场而去。

东王公黄倪，带着老神补天队下东北而来，只见洪水滚滚,寒风刺骨,大地上已堆成无数个冰山。

看禁书禁片禁闻就翻墙上禁书网：http://www.bannedbook.org/

在天上看，东北天边只是一个洞，而来地上看却是塌了大半东北天。老将们奉命补天，无可奈何，出手施工。黄倪与李靖分向上飞九万九千九百九十九里取真阳，结果呢?上飞不足千里，就被寒风卷了回来。黄倪道：“老了老了，飞不动，冲不出去了。”即刻上报天帝，天帝不信冲不出去，换上飞行衣，亲自来到现场，天帝道：“不取来纯真之阳，如何造天干?”说罢，一身示范，功力一运，腾空而起，结果上飞不足万里，就被风卷回来，无可奈何地说道：“老了老了。收工吧!回去再想办法。只可怜天下众生,淹不死的也给冻死了。”说罢,大家飞回天宫城。

天帝补天失败，闷闷不乐，废寝忘食，思考如何解决这个补天难题。天帝的小女儿女娲，见父皇终口忧心忡忡，闷闷不乐。问道：“父皇有何心事?说给女儿听，或许能为父分忧!”天帝道：“补天失败了。”女娲道：“伟大的天体，都是父皇领导建造的，今日补天还不是小事一桩么?”天帝道：“二百万年过去了。当年虽然都喝过上帝赏赐的长生不死之酒，但是毕竟衰老不中用了。今日下界民众生

看禁书禁片禁闻就翻墙上禁书网：http://www.bannedbook.org/

灵涂炭，死于天塌洪水和寒冷，作为欲三千大世界元首，怎能不担心?”女娲道：“请父皇不必为补天而忧，女儿有办法把天补上!”天帝道：“快说来听听!”女娲道：“女儿要成立一个青年补天队，求父皇派几个当年参加造天的人指导即可!”天帝道:“只要能把天补好，什么条件父皇都答应。女儿就奉命去执行吧!”女娲道：“请父皇放心，女儿一定能补天成功!”说罢，女娲即去串联，南赡部洲王李靖的女儿李庆孙，北俱芦洲王摩敬的女儿玄光玉女，西王母的女儿黄素玉女、紫微夫人王愈音、太真夫人婉罗和玉卮娘及瑶姬林真容等，共十女十男，组成了青年补天队。天帝高兴地接见了青年补天队，加以鼓励，并派出以东王公黄倪为首的数人，跟去参加指导。黄倪对青年们道：“过去是去金、木、水、火、土五星上取纯真之阳，与地支井下纯真之阴合成天干和天板，而现在洞面不大，只取火星上的纯真之阳回来即足够用的。”说罢，即先叫男青年轮流上飞九万九千九百九十九里，第一个男青年上飞不足万里，便觉寒冷筋缩，全身无力而被寒风卷回，

看禁书禁片禁闻就翻墙上禁书网：http://www.bannedbook.org/

连续一个一个地飞翔，结果都失败了。女娲又亲自上飞，女青年们争着上飞，结果一个一个，也都失败了。女娲见使用古老的造天法失败了，便叫东王公等造天老人返回天宫城，向天帝汇报。她把青年们留下说道:“老一辈人用老的方法为人类造了一个天。而今日使用老的方法 就行不通了。因为现在天外的气压大于天内的气压，所以我们飞不上去而被压回来。“我们必须面临现在的困难，想出新的办法来完成补天工作。现在大家就在帐篷内，进行思考讨论。”说罢，即领导大家进行议论。

大家讨论了半天，谁也没拿出一个可行的好办法。女娲对众人道： “这真是‘看花容易绣花难”大家继续想办法，我到外面走一走。”她走出大帐，苦思冥想，忘了东北风的寒冷和无边无际的冰川。她走啊走啊，也不知走出了多远，忽然发现冰川之下，有淹没的村庄，有一堆一堆的人类，有草木和禽兽，有蛟龙和恐龙，有大象和犀牛……全部冻死在冰川之下。她发誓道:“东北天塌，罪在刑天。可是我作为天帝之女，若不能补天成功，何脸回天见

看禁书禁片禁闻就翻墙上禁书网：http://www.bannedbook.org/

天帝和天上父老?若无成功希望,莫如冻死在这冰川之上!”就在这时候，忽然来了一阵旋风，瞬间化为一只神龟，迎面抬头，瞅了瞅女娲，从口里吐出一块五色石，又化风而去。女娲见是神龟献五色石，即刻弯腰捡起详细看，噫!五种颜色，极为鲜艳。她忽然想起，她们青年补天队居住的山上，亦有这种五色石,难道神龟是叫我用这个补天么?她又把这五色石与蓝天相比较，越比越相似。她茅塞顿开，即刻飞回东北天边的大帐篷内，向众人叙述神龟献五色石的故事。众人听了，说道:“神龟可能就叫我们用五色石作补天原料!天洞这么大,何处寻那么多五色石?”女娲道:“咱居住的这座山就有。”说罢，大家即出来察看，果然在冰山上寻到几块，透过冰层往下细看，下面埋藏着很多。西王母的女儿林真蓉道:“我有办法把这冰下的五色石挖出来!”女娲道:“冰封坚固，有何妙法快说!”林真蓉道:“就由女娲姐姐出面，求家母借关押的女魃一　‘用!女魃来吹出一口邪灵之火，这冰山岂不全化?!”女娲接着道:“然后把五色石压碎成粉，制成天板，岂不大功

看禁书禁片禁闻就翻墙上禁书网：http://www.bannedbook.org/

告成么?!”众人一听，即刻欢跳起来。女娲即刻率领青年补天队往昆仑山飞来。

西王母见孩子们如此高兴归来，问道：“补天成功了么?”女娲道：“现在万事俱备，只求阿姨能助一臂之力，诚望阿姨能答应?”王母道：“什么事说来听?”女娲道：“补天需要五色石，这五色石山埋在冰下，难以取用，想求女魃一用，叫她去把冰山融化了即可。”王母道：“这不难，不过你们作小辈的必须尊敬她，既不能称她女魃，又不能称她阿姨，要称她为‘老师’。尽管她受软禁在押，但是她若不愿去，我都拿她没办法。”说罢，写下一旨口：“王魃小妹：时下东北天塌，天外寒流内射，冰山群起，天帝小女女娲在那里领导抢救补天，特来请你去帮助融化五色石山之水。王母。”

女娲拿了王母的手谕，来到疏圃园，正遇女魃在园内闲走，女娲先走过去，面对女魃深鞠一躬，说道：“老师好!天宫城青年补天队队长女娲，叩拜老师,祝老师万寿无疆!”说罢,即递上王母的手谕。女魃道：“免礼免礼!罪臣不敢当如此大礼。既然王

看禁书禁片禁闻就翻墙上禁书网：http://www.bannedbook.org/

母有旨，王魃从命即是。”说罢，回房收拾，便跟随出园，一出园门，只见一大群青年，向她叩拜道：“祝老师万寿无疆!”王魃道：“孩子们免礼。咱们上路吧!”说罢,即带头凌空而起,奔东北天边而来。

女魃来到五色石山，没有休息，对女娲和年青人道：“你们都远躲开，阿姨要施融化术。”女娲等躲开，只见她站立空中，面对五色石冰山，口中大吐邪灵之火，一回工夫，冰山融化，五色石露出。众人即刻为女魃欢呼叫好!女娲向老师表示了谢意。女魃道：“天下有难，匹夫有责。何况是家兄刑天闯下塌天之祸，我当立功、赎罪。”说罢，即去大篷内休息。女娲开始给大家分工，有的负责用巨石把五色石压成粉末，有的负责用五色石粉末制天板。那女魃休息一会儿，走出一看，对女娲道：“这个工艺既麻烦，天板又粗糙，又与天色不一。就在这山下平坦之地，挖一两个天板铸造模型池，深度一丈，长度千丈，宽度千丈，呈正方形。两个相对应的边沿，一边留有槽沟，一边留有凸出棱榫。这样铸造出的天板，能够相互咬合。”众人一听，果然姜是老

看禁书禁片禁闻就翻墙上禁书网：http://www.bannedbook.org/

的辣，难怪西王母叫我们称她老师呢。于是女娲即刻给大家分工，挖了两个天板铸造池。然后女魃吩咐，将五色石填满铸造池，叫众人躲开。只见女魃面对铸造池，吐出邪灵之火，池中五色石很快熔化沸腾起来，这池熔化好，又去熔化那一池。如此铸造出来的天板，透明如镜轻如棉，又有极高度的弹性。见有如此好的天板，女娲又组织挖两个铸造池，并重新分为四个组：一组负责往铸造池内填五色石，女魃负责熔化；二组负责起取池中天板；三组负责往上空运送天板，四组由女娲亲自带队在寒风刺骨的上空补天，她们把天板有棱榫的一边，插入另一块天板一边的槽沟内，使其相互钳制咬合。每块天板看去很大，实际到了手中轻便柔软如棉。如此补天，为时不久，就把东北天补好了。但是由于工艺粗糙，天缝咬合仍有孔隙，有寒气渗入，故东北天冷。补天工程到此结束，大家高兴万分。

东北天补好，天内气候逐渐变暖，但是到处堆积着高高的冰山，不知何年何月　能融化尽？女娲对女魃道：“老师，这次补天，你为上帝开发地球之事

看禁书禁片禁闻就翻墙上禁书网：http://www.bannedbook.org/

业，立下了　大功!但不知这九州冰山何时才能融化?”女魃道:“要它极早融化，我是有办法　的。”女娲道:“老师若有办法，尽早叫它融化，也好为上帝培育人类的事业，再做　贡献。”女魃道:“如此一个太阳不够用，我可去借十个太阳用一天。你们就都在帐　内躲着吧。”说罢，即凌空而起，奔摩天岭而去，到魔王洞借日乌鸟去了。

次日晨起,果见十日并出上空,天气愈来愈热，冰山大川开始加速融化，不足　半天，地面上已是洪水滚滚,蛟龙鱼虾开始复活,随着洪水流往大海。惟独人类和　走兽，死而不易复生。一日之后，女魃返回。女娲向女魃表示了感谢。并说道:　“老师这次下山，大功已经告成，一定上报天帝为老师记功。老师可以随便走走，　观看下界风光之后，便可回昆仑了。”王魃道:“多谢你为我报功。时下到处洪水泛　滥，无景可观，我先回昆仑休息。”说罢，即凌空而起，往昆仑山飞去。

数日之后，洪水逐渐退去，山河大地恢复了原貌，地上有兽走，天上有鸟飞，惟独没有人类。女

看禁书禁片禁闻就翻墙上禁书网：http://www.bannedbook.org/

娲对队员们道:“经过冰冻和洪水，人类死绝了。我们这样离开大地,实在对不起上帝!我们应到处走一走，观察是否有人类可救?如果没有人类，我们应当在大地上留下人种,才能不负上帝之望。”众人问道:“那该怎么办才能留下人种?”女娲道:“天为阳，地为阴。男为阳，女为阴。当年上帝往地球送人种，是以月球为天为阳，以地球为地为阴。当今月球距离地球不远，十位青年男神，当去月球上的十二群生圈中取天土，每人去取一袋背回来即可。背回来的天土，男组分五袋，女组分五袋。男组把五袋天土倒在一处,用自己的唾液吐于天土上,混合黏泥，制做一千小泥人,经招魂转世复活后,必是小男孩;女组把五袋天土倒在一，处，用自己的唾液混合为黏土，做一千个小泥人，轻招魂转世复活后，必是小女孩。”这样，我们在离开地面前，为天帝留下了人种，岂不更好?”众人一听，表示赞同支持。于是十个青年男神，即去月球背了天土回来，男女分组各做小泥人一千人。统一集中于女娲洞，由女娲亲自主持为这些小泥人念“招魂咒”。仅用了七七四十

看禁书禁片禁闻就翻墙上禁书网：http://www.bannedbook.org/

九天，小泥人都化为活蹦乱跳的孩子，从洞里跑了出来，围着女娲叫妈妈。女娲补天队全体成员，变成了叔叔阿姨，把孩子扶养到能自力更生。并把周围环境做了清理，凡有害于孩子们生存的猛虎禽兽及恶龙等，一律杀死。故有“杀黑龙以济冀州”的传说。这些事都办好了，女娲帮助他们一男一女配成夫妻，穴居李树下的姓李，穴居杨树下的姓杨，穴居槐树下的姓槐……又帮助他们选出一位头领，名叫辰放氏，当有猛禽恶兽入境时，各户都要报告辰放氏，以组织大家进行抵抗自卫，或组织大家集体猎兽谋生。总之，一直扶植孩子们能独力生存时，女娲才率领补天队离开地面，返回天宫城。

女娲率青年补天队返回天宫城，受到天民仙神的热烈欢迎，天帝特为其召开了“补天成功庆祝大会”，会上对以女娲为首的所有补天成员，都进行了封神升位的奖励。对于用天土重造人的创举，更给予了特殊的表彰。对于王魃的功劳，不仅给予了大会表彰，天帝宣布解除了对王魃的软禁之刑，成为自由之天神。并责成西王母，对中华新人类加以关

看禁书禁片禁闻就翻墙上禁书网：http://www.bannedbook.org/

照，对刑天氏犯下的炸天罪恶，要继续追捕归案。刑天氏犯下了塌天大罪，在夏耕氏、大懿氏、小虚氏的陪伴下，离开了中华，逃到了海外，自知罪大不敢回归。而久藏人世的神龟，见炸天之案久不能结，甚感气愤和不平。经过它的明察暗访，终于弄清刑天的幕后是三足乌，三足乌的幕后是上界治安王苍京。这个宇宙第三大头领，上帝对他都凡事让三分，没人敢于触动他。而神龟却为上界苍王搜集罗列了十大罪状，上告给宇宙法王。其十大罪状，全文如下：

其一，苍王往地球上送月球时，曾暗中自作主张，安装了一个魔生圈，用以对抗天帝开发地球之计划。上帝开发中华，原定十一个群生圈，计一百一十个民族。并以盘古氏为善良人种之首。而盘古氏出生后不久，则遭到苍王魔生圈魔首浑敦氏的袭击。至今在月球上仍然保留有十二群生圈的凹坑遗址，是为证据。从此人与魔同存人间，以致世无宁日。

其二，天地初分之时，浑敦氏魔王的女队在南

看禁书禁片禁闻就翻墙上禁书网：http://www.bannedbook.org/

天门遭蛟龙吞食时，苍王担心灭了魔种，特唆使小妃三足乌下来营救，使用旋风把以浑敦魔王为首的女队，卷入大内送至西方的“魔灵泉”边，使其喝阳泉魔水以受孕求传种接代。

其三，盘古山男女大决战，浑敦被杀后，苍王唆使小妃三足乌，借在太阳宫大魔殿工作之方便，到下界盘古山招了浑敦魔王的灵魂,转生为日乌王。后趁天体上升远去之际，命日乌王行‘日乌术”举十日悬空，欲杀绝以盘古为首的善良人类。

其四,天皇造天行雨时,苍王指使小妃三足乌,有意误导刑天氏去魔生圈招地工，并借夏耕之嘴，鼓动刑天争王位，破坏造天工程。由此种下天地两派对抗之祸根。

其五，天地两派分裂对抗后，苍王指使小妃三足乌，亲自下鏖鳌巨山传授武术和秘术。后来又暗传夏耕“纵魔投胎术”，以致地皇家破人亡，为夏耕报丢头之仇。

其六，在五龙纪，苍王指使小妃三足乌，叫夏耕施“纵魔投胎术”，使人皇子孙皇季等去侵外星，

看禁书禁片禁闻就翻墙上禁书网：http://www.bannedbook.org/

而为苍王提供毁人类助魔生之机会。

其七，摄提纪，苍王借魔侵外星为由，令天帝停职反省，有意举魔首刑天作代天帝。

其八，连通纪，苍王指使小妃三足乌，鼓动刑天借王魃之手行“日乌术”，对西王母施政的九州，举十日悬空，大旱天下。

其九，叙命纪，苍王指使三足乌，以水星人窦窳为圈套，迷天帝杀贰负，为刑天氏造反夺权制造条件。

其十日在因提纪初，苍王利用手中职权，叫小妃三足乌盗用太阳宫宇宙武库的“炸天雷”和“炸山雷”，给刑天氏用于炸天体，毁昆仑，以报刑天丢头颅之仇。

鉴于以上苍王十大罪状，一并上报宇宙法王玄武殿。玄武法王转报宇宙宫灵霄殿，上帝一看是神龟上告，民不告官不究，即刻召开宇宙众王大会，公布苍京王十大罪状，宣布免去苍京宇宙治安王一职，给予软禁之处分。并宣布任命苍京之子苍兴出任宇宙治安王之职。苍兴是在早年三派大联合后，

看禁书禁片禁闻就翻墙上禁书网：http://www.bannedbook.org/

拜上帝佛空为师的，乃属佛门弟子。从此三足乌也遭软禁，切断了她与下界刑天地派人的联系。

看禁书禁片禁闻就翻墙上禁书网：http://www.bannedbook.org/

27
天帝换届以求安定

苍王下台心不宁，翻江倒海追神龟。

幸得天帝有先见，父子更替求安定。

据《龟历》记载：“地皇君后共有十纪。其八日因提纪。刑天炸天，九州废，女娲补天造人。共立地十三氏，首口辰放氏，是为皇次屈，日古初之人也，卉服蔽体，至辰放氏时，多寒风，乃教民搴木茹皮以御风霜，又教民绚发闰首以去灵雨。而民从之，命之口衣皮之人，传四世；次口蜀山氏，传六世；庙傀氏传六世；浑沌氏传七世；东户氏传十七世；皇覃氏传七世；户统氏传三世；吉夷氏传四世；几遽氏传一世；獬韦氏传四世；其十一日有巢氏，教民楱木而巢，以避禽兽之害。又刻木结绳以为政，又教民取羽革线挛领做兜冒以贲体。又令民

看禁书禁片禁闻就翻墙上禁书网：http://www.bannedbook.org/

之死者厚衣之薪而葬之,传二世;第十二日燧人氏,作钻燧,教民取火以为熟食。又教民范金合土以为釜。翼立传教之台而师导以起,兴交易之道而人情以遂,故口遂皇氏。又有四佐:一曰明由,二曰必育,三曰成博,四曰陨邱,传四世;十三曰庸成氏,传八世。共为六十八世。上界苍京下台,天地换届。”

俗话说:“民不告官不究。”这人世间的事是这样,而天上的事也是如此。今日神龟上告宇宙治安王苍京,上帝不能不借此机会免了苍京宇宙治安王之职。上帝与苍京的矛盾根源悠久,自宇宙三大势力争帝位,直到上帝要开发地球,苍京一直是口服心不服,一直是阳奉阴违地与上帝在捣乱。上帝一直在睁一眼,闭一眼地装糊涂,为什么就不能开诚布公地直接免了苍京之职呢?而非要忍耐等到神龟告状呢?这是因为苍京是宇宙开元以来的三大巨头之一,宇宙三分之一的天下是苍京一手开辟出来的,具有根深蒂固的基础。何况他的子孙已塞满了各个统治机构中。如他的长子苍兴,是银河星系的大王;小女儿苍荣是太阳系星王,人称太阳公主或太阳神。

看禁书禁片禁闻就翻墙上禁书网:http://www.bannedbook.org/

宇宙三大势力以争宇宙上帝的形式，走上了联合统一。所以上帝为了维护宇宙大局的安定，对苍京一向姑息迁就和让步。

大联合之后，苍兴很崇拜上帝的主张，不喜欢苍京的武治主义，所以拜天帝为师。而苍兴的儿子苍穹高亦也不喜欢祖父苍京的武治主张，他喜欢道家文武兼治的主张，于是他即去拜在宇宙法王玄武门下为弟子，为向师父表决心，改名叫玄穹高。由于天帝把开发地球的事,具体交给了法王玄武负责，所以开发地球首选中华，所贯彻的都是天道教育，玄穹高也作为天帝特使到地球来到两次。

现在上帝接到神龟状告苍京，并列有十六罪状，上帝看后非常高兴，因为宇宙开元以来，没有人敢于上告治安王苍京。于是急召法王玄武议事，玄武王道:“民不告官不究，现在是该搬倒苍京的时候。如何搬倒他?是得做周密研究的。”上帝道:“这是虎口拔牙，是不能硬来。朕想可利用以子制父的方法，拔了他的官，免了他的职。”玄武问道:“帝说来与臣听?”上帝道:“苍京长子苍兴，为人性善，

看禁书禁片禁闻就翻墙上禁书网：http://www.bannedbook.org/

一直在求佛门学问，现在为银河系星王，又掌握着苍京的大半兵权，可提拔为宇宙治安王以代苍京。苍京见儿子替代他的官职，凶恶之气能消大半，余下的恶气,必然会跑到地球上去撒野,去追击神龟。到那时，你可叫你的弟子玄穹高去替代天皇的天帝之职，调天皇上任银河系区星王。玄穹高是苍京的孙子，对苍京亦有一定的约束力。这样，苍京的免职可以安然度过。”玄武王道：“如果苍京不受子孙约制而发疯怎么办?”天帝道：“朕相信他会受到子孙的约制，假如他真的不顾子孙的利益，他就真的疯了，那他参闯出更大的天祸，到那时，朕将亲自制约他了。”玄武王道:“有帝这句话,臣就放心了。那就分别去做苍王子孙的工作吧。”说罢，即分向而去。

上帝召苍兴人宫，见礼后，苍兴问道：“帝召弟子有何吩咐?”天帝道：“据报有人盗窃了太阳系宇宙武库的‘炸天雷”为师委托你去作调查核实，但是不要声张，早去早归。”苍兴道：“弟子从命!”说罢，即告辞，直奔太阳宫而来。太阳公主闻兄长

看禁书禁片禁闻就翻墙上禁书网：http://www.bannedbook.org/

苍兴驾到，即刻出迎入宫，入座后，公主道：“兄长到此有何公干?”苍兴道：“上帝闻宇宙武库的‘炸天雷’被盗，特委派兄长来查对核实。请妹子带兄长到武库去查核!”太阳公主无法拒绝，只好陪苍兴来到武库，叫管库人如实向苍兴汇报，并拿出一张有苍京批示的白条子，见白条上写的是：取小型号“炸天雷”枚，“炸山雷”一枚。上面有父亲苍京的签字。苍兴对公主道：“老父胆大包天有上帝批文，擅自动用武库武器，岂不犯法?!”说罢，把白条子藏了起来。公主道：“这白条子是那个小妃三足乌拿来的，据说要炸那地球上的天体用。详细情况我也不知。”苍兴查了库存账目，核实账物相符，便告辞而归。天帝闻苍兴返回，即刻召见。行礼之后，苍兴道：“弟子向帝复命!据弟子亲自去太阳系宇宙武库查核，库中确实少了小型号‘炸天雷’一颗，‘炸山雷’一颗。另有吾父苍京王批示的白条子一张，请帝明察。”说罢，把白条子递了上去。上帝接过白条子一看，笑了笑道：“你调查得很详细，但不知这‘炸天雷’是谁人去取走的?”苍兴道：“据吾妹太

看禁书禁片禁闻就翻墙上禁书网：http://www.bannedbook.org/

阳公主说，是吾父的小妃三足乌取走了‘炸天雷’与‘炸山雷”是亲自送往地球去炸天体的。”上帝道：“你辛苦调查得很详细。对此事，你认为当作何处置?”苍兴道：“以天法处置，不经上帝批准，擅自动用宇宙武库武器者，当处死刑!”上帝道:“不错，不错!不过你父毕竟是宇宙开元老臣,没功劳有苦劳，朕欲叫他承认错误，免了他的治安王之职，在家休养，你看如何?”苍兴道：“多谢上帝宽容不杀!”天帝道：“你父免职回家后，你看当今群臣中，谁人可胜任宇宙治安王之职?”苍兴道：“弟子不曾考虑，不知道。”天帝道：“宇宙法王玄武，向朕推荐由你来出任宇宙治安王之职，你看如何?”苍兴道：“弟子无才，不敢当此大任!请帝推荐他人。”上帝道：“为师不会看错人，不必谦虚推辞。明日将召开宇宙管委会，毫将公布于众。请你有个准备。”

宇宙法王玄武，召玄穹高入殿，玄武道：“你从师修道年数已久，当今地球欲界缺一位三千大干世界的元首，为师推荐你去上任，可否愿意?”玄穹高道:“弟子愿从师命。不过我师兄天皇早已在那里

看禁书禁片禁闻就翻墙上禁书网：http://www.bannedbook.org/

就职，何必要我去替他?”玄武道：“你师兄天皇要升迁上位，他要去接任你父苍兴大位，你父要去接任你祖父苍京宇宙治安王之职，所以地球欲界有一元首空缺。另外，二百万年前，须弥山紫霄宫你师叔鸿钧天尊，已派去三个弟子，一是老子天尊，二是元始天尊，三是通天天尊。他们都是你的师兄，不过他们不是去执政的,而是协助宣天道,讲道德，教化人类的。所以他们乐意助你教化人类，有事多请他们协办。上帝派你去下界做官神，就是要替天行道，利用天道做好保护人类的管理工作，鼓励人类立功积德，返回天界。这些要核务必记住!明日参加宇宙管委会之后，你可先去拜别上帝，然后去须弥山紫霄宫，拜见你师叔鸿钧天尊，即可到下界去了。”玄穹高道:“多谢师尊栽培!弟子牢记师尊教导，一定干出优良政绩以回报。”说罢，告辞而去。

上帝召开宇宙管委会,法王玄武、治安王苍京，以及下属各级天府要员聚齐。上帝主持会议，说道：“今天的会议有重大的人事变动。决定上调银河系星王苍兴，到宇宙宫出任宇宙治安王之职；上调太

看禁书禁片禁闻就翻墙上禁书网：http://www.bannedbook.org/

阳系地球欲界首领，出任银河系星王之职；调宇宙宫使者玄穹高，出任太阳系地球欲界天帝之职。关于苍京王，由于年老多病，退隐休养。特此公布，望众所周知。”苍京听了忍不住，跳起来指着上帝骂道：“你这老伛偻，凭什么免了我的职?”上帝笑道：“苍京，你要冷静些，你已经生了病而不知，回家后，你儿子苍兴会告诉你的。你为宇宙大联合，曾做出过不可磨灭的贡献，世人皆知。不过人贵有自知自明，回家养病对你有利。”苍京道：“不行!今日必须与我讲清楚，否则没个完!”苍兴忍不住，站起来说道：“老爸，你的病我知道，我们还是回家再说吧!”苍京道：“你们这些王八蛋，要联合惩我么?我不吃这一套!我有什么病就公开于光天化日之下!”苍兴道：“老爸!你不要装糊涂，你的事是我亲自调查的，件件有证，笔笔属实。你一辈子只知道惩罚别人，对自己的错误一向不认账。要想人不知，除非己莫为。下界神龟上告你十大罪状，特别是你利用手中权力，指使小妃三足乌，持了你的批条，到太阳宫宇宙武库盗窃取‘炸天雷’一颗，‘炸山雷’

看禁书禁片禁闻就翻墙上禁书网：http://www.bannedbook.org/

一颗，供下界的刑天氏炸毁了东北天体，企图置天帝於死地。仅这一条，足以构成杀头之罪。何况十大罪状，事事属真，件件有证。难道不该对你兴师问罪么?然而上帝今日以善道待重臣,只给予你免职退养之惩罚,理当谢恩回家,一了百了。休要再闹!”苍京说道:“纯属陷害和捏造，说我盗窃‘炸天雷”证据何在?”苍兴拿出苍京给小妃三足乌批示的去宇宙武库取‘炸天雷’的白条子，亮出给大家看，说道:“这就是证据!”苍京一看，无言强辩，把桌案一拍!叫喊道:“都是神龟的诬陷捏造!”说罢，不辞而去。

玄穹高出了宇宙宫,回家向他的祖父苍京告辞,说道:“长孙穹高向祖爷告辞,要去欲界上任三千大千世界元首之职。请问老祖宗有何指示?”苍京道:“不能听那老伛偻的摆布!我要和他们分裂出来单独干，不再和他们联合!”玄穹高笑道:“老祖宗是说气话，今要分裂何必当初?何况当年上帝是赢家,他没把你吃掉，已经是

高抬贵手。今日他罚你回家休养，实属难得，

看禁书禁片禁闻就翻墙上禁书网：http://www.bannedbook.org/

无官一身轻，落个逍遥自在。在家闷得荒，就出去走一走。”苍京道：“你们这些王八蛋，老的小的都叛我，快滚!你们这些没出息的子孙，没有你们，我照样能搞独立王国!”玄穹高道:“老祖宗消消气吧，三派联合已经很久，你要分裂独立，谁会听你的，旧臣早已是上帝的亲信，就连我父苍兴都已是上帝的左膀右臂，谁还能听你的?我都觉得上帝没有错，而且待你十分宽容。宇宙的大联合，大统一，是人心所向，大势所趋，是维持宇宙和平安定的需要，所以当今不会有人支持你的武治主义和独立主张。劝老祖宗还是在家闭门思过，养老的好。孙儿告辞了。”苍京道：“算你小子说得有几分道理。不过神龟之仇，不能不报，你小子上任后，帮我把它揪出来!”玄穹高道：“爷爷就在家等着吧。”说罢，告辞而去。

玄穹高辞了苍京，来到须弥山紫霄宫，拜见了师叔鸿钧天尊，说道：“弟子玄穹高，拜见师叔，祝师叔万寿无疆!”鸿钧天尊道：“免礼，免礼。你师父好?请坐下说话。”玄穹高道：“穹高奉师命，去欲

看禁书禁片禁闻就翻墙上禁书网：http://www.bannedbook.org/

界接替师兄天帝之职,师兄将上任银河系星王之职。不知师叔对弟子有何指教?”鸿钧天尊道:“当初上帝把开发地球开辟中华的工作，交给你师父玄武负责，是对道家至善的信任，所以你去上任后，一定要治理好，为道家争光。遇有什么困难，多与你大师兄老子天尊联系,他常住大罗山玄都紫府八景宫；二师兄元始天尊，常住昆仑山麒麟崖玉虚宫；三师兄通天天尊，常住蓬莱山紫芝崖碧游宫。其他方面无须我言,记住上帝与你师父的嘱咐就是了。”说罢，留下招待一番。

玄穹高辞了鸿钧天尊，离开须弥山，直奔欲界天宫城而来。天帝闻报后,即组织了隆重欢迎仪式。有仪仗队、天乐队、歌舞队，一齐出来欢迎。玄穹高就在隆重欢迎中迎人灵霄宝殿。来出席欢迎的有西王母、人道教老子天尊，阐道教元始天尊截道教通天天尊。玄穹高对三位师兄一一拜见后，方才人座参加欢迎宴会。他在宴会上说道:“在座的诸位，大多数都认识我，因为往昔岁月，我曾以上帝特使的身份来过两次。这一次，是因师兄天皇要调银河

看禁书禁片禁闻就翻墙上禁书网：http://www.bannedbook.org/

系区任星王之职，上帝派我来任欲界天帝之职。由于初次出任欲帝之职，经验不足，还望大家多多关照和支持。”说罢，即举杯向众人敬酒。众人报以激烈掌声。由于他喜欢称他“欲帝”，人们为尊敬他，即称他“玉帝”或“玉皇大帝”。

玉帝上任后，一日正在召开天廷会议，参加会者有：西牛贺洲王西王母、东胜神洲王黄倪、南赡部洲王李靖、北俱芦洲王摩敬、雨司王屏翳、阴司王秦广、风云王飞廉、雷司王风友、东海王禺强、北海王禺虢、西海王祝良、南海王祝融、西方军王九天玄女、东方军王多闻、北方军王广睛、南方军王增长、天宫城护城军王郁仪、文曲星王官修、太白金星长庚等。玉帝刚开始讲话，忽闻魔闹北海，众人从天窗往下一看，只见北海倒立，海水接天，细看有一巨大怪物，好像在追逐一只巨龟，一会儿引海水冲天体，一会儿钻人海中起巨浪，上跃下跳，水势汹涌。北海王禺虢道：“我只知北海有巨龟，不知北海有巨怪。此怪之大，变化无穷，非人世所有，当急报上帝知之。”玉帝见北海王如此说，即刻向上

看禁书禁片禁闻就翻墙上禁书网：http://www.bannedbook.org/

帝发去急救信号。回头再看，只见巨龟增大盖住大海，巨怪张口欲活吞龟，双方你增大，我亦增大，一直那巨怪之体塞满了北海，海水全部排出。忽然又见龟变得很小，从那怪物的鼻孔喷了出来，巨怪即随之而缩小，双方如此反复戏斗，不分胜负。就在这时，那龟突然化风而去，那怪物正要变化，忽然宇宙治安王苍兴驾到，上空拿出一宝物，很像一条口袋飘在空中,即见这巨魔怪物,身躯逐渐缩小，被吸入口袋中。苍兴收了法袋,即刻奔宇宙宫而去。

苍兴回宇宙宫见上帝复命,把口袋里的怪物向地上一倒出，那怪物很快恢复原形，众人一看，大吃一惊!原来是老治安王苍京。上帝上前把他扶起道:“老爱卿,你在家休养不是很好么?为何非要到下界去翻江倒海?难道那神龟不该揭发你么?这一次，你可惹下了大祸，你孙子玄穹高刚到欲界上任欲帝之职,未等他灵霄宝座坐热乎,你就抢先去给他发难，水淹冀州。现在他还不知是你干的呢，只是要求严惩你这水怪!民不告，官不究。现在有千千万万的冀州亡灵在申诉你的罪恶，你看怎么办?”苍京低头不

看禁书禁片禁闻就翻墙上禁书网：http://www.bannedbook.org/

语。其子苍兴气愤地说道:“叫你在家养老，你不听劝，非要去找神龟报仇!，有罪不让人告，只许州官放火，不许百姓点灯，目无王法，逞强霸世。现在水淹冀州，人命关天，自作自受，天理难容!只好交法王以法处置。这叫敬酒不吃，吃罚酒。”上帝道:“老爱卿,上一次你擅自支持盗窃宇宙武库炸天雷，支持刑天炸了欲界天体，已犯下天理不容的万死之罪。朕念你当初对促进宇宙三派的大联合有功，故法外开恩,免了你的苦刑与死刑。人贵有自知自明，你却糊涂不悟。今日只好委屈你，暂押天牢，移交法王以法处置，朕仍希望你好生为之。”说罢，苍兴即令把老父押人了宇宙大牢。

玉帝刚上任，即遇上魔闹北海，水淹冀州，他不得不下去察看。只见近北海的班河大泽中，人类的尸体到处可见。北海之底有许多石山群岭露出，仿佛将变为陆地。距离北海远的人，一群一群，居住洞穴，身披草衣或兽皮，手持木棍，生食鱼兽或水果，没有什么家私和工具。所作所为类似禽兽。如此人间，实在太苦，热了不行，冷了不行，渴了

看禁书禁片禁闻就翻墙上禁书网：http://www.bannedbook.org/

不行，饿了不行，人间如地狱，难怪罪神不愿来。当玉帝见到人类首领辰放氏时，只见他身高细长，披头散发，腰缚术茹皮为衣，正在穴前，集于群体，茹毛饮血，生食野味。玉帝教他磨石为斧，刻木造具，以改善生存环境。玉帝亦在考虑，如何把人类引向文明，改善生活环境，把人间变成天堂。当他听说下人间闹北海的那个魔正是他的祖父苍京时，他即大吃一惊!想不到他的祖父苍京,作为上帝重臣，竟然魔心不死，冷酷无情，人类处境已经很难，他还要雪上加霜，真是天生妖魔，令人恨之!于是他上书要求上帝，对他的祖父苍京严加惩罚。

看禁书禁片禁闻就翻墙上禁书网：http://www.bannedbook.org/

28

燧皇的伟大贡献

玉帝上任刑天回，筑巢高居怕魑魅。

燧皇取火平妖魔，老子重新举天道。

据《路史》发挥一注引《拾遗记》记载：“遂明国不识四时昼夜，有火树名遂木，屈盘万顷。后世有圣人，游日月之外，至於其国，息此树下。有鸟类鹍，啄树则灿然火出。圣人感焉，因用小枝钻火，号燧人。”

据(《太平御览》卷一九一引《蜀本纪》)记载云：“老子为关令尹喜，著《道德经》。临别曰：‘子行道千日之后，于成都青羊肆寻吾。’今为青羊观是也。”

玉帝处理完了“魔闹北海”之事，又下九州视察了民情，返回天宫城，又继续召开天廷会议。他

看禁书禁片禁闻就翻墙上禁书网：http://www.bannedbook.org/

先听取了各位天王的工作汇报，然后总汇起来作了三项指示。他说：“中华九州，主要归西牛贺洲西王母管辖，因此西王母是很辛苦的。首先说与地派党人的关系问题，自造天以来，天派与地派关系很紧张，一直紧张到用了‘炸天雷’。据说若不是神龟发现，从中搭救，整个的天宫城就要炸塌，那是多么可怕的事情。严重的现实是：他们从宇宙武库盗取了两枚‘炸天雷’只用了一枚，还有。一枚在刑天氏那里，现在我们仍然处在‘炸山雷’的威胁下。有句俗话，叫着‘狗逼急跳墙’。为了缓和双方的紧张关系，朕决定，自今日起，西王母不再兼任欲界治安王之职，而是去兼任欲界的司法王。欲界的治安王将由南赡部洲王李靖兼任；其二是释放押在昆仑山的王娆。大家知道‘欲擒故纵’的道理，要默许刑天氏一党回九州，使地派能活跃起来，以从中作细致观察那颗‘炸山雷’的下落。朕相信，只要给刑天氏一条生路,他是不希望与我们同归于尽的；其三是帮助人类加强管理，并要进行教化。中华九州属西牛贺洲管辖的地面，大家都要协助西王母，

看禁书禁片禁闻就翻墙上禁书网：http://www.bannedbook.org/

要人给人，要物给物。朕曾见过那人首辰放氏，是木茹皮为衣，手持木棍，茹毛饮血，群吃群居，禽兽婚姻。众所周知，天上过七天，地上过千年。他们的寿命极为短促，一般八九十年即换一批人。宇宙各个天国押送来的罪神也不减少。为了做好上帝赋予我们管理好人类的任务，我们不仅要做好罪神投胎，更要做好教化引导，立功赎罪，积德做神，返回天界的工作。为此，要下派各种人才官神到人间转世投胎去做人首，做发明创造利于改善人类生活的事情。更要下派为人类教化，讲道说德的天道人才，只有这样，才能推动引导人类不断改善生存条件，通过吃苦，立功赎罪，积德成仙返回天界。这就是时下我们工作的大方向。”

天廷会议结束后，大家各照玉帝指示去执行。玉帝便到下界去拜访三教天尊。首先去大罗山玄都紫府洞八景宫，拜访老子天尊。拜见之后，玉帝求老子协助教化谌新人类，老子亦答应将派出自己的分身金阙帝君下人间立台讲道。玉帝亦聘请老子天尊去天宫城安居，以便于向老子请教议事。从此，

看禁书禁片禁闻就翻墙上禁书网：http://www.bannedbook.org/

老子天尊常住天宫城。又去昆仑山麒麟崖玉虚宫拜访元始天尊，请求继续开办仙人进修堂，以接收从人间推荐上来的优秀人物修道。又去蓬莱山紫芝崖碧游宫，拜见通天天尊，求开办武神堂，以培养更多的天将武神。总之，白玉帝上任后，为了天上天下的工作，为了人类的健康发展，作了许多贡献。

刑天氏的地派主要是骨干已在西王母的大围剿中死去大半，现在仅剩下刑天氏、夏耕、大憨氏、小虚氏、王姣几个核心人物。除了王姣而外，他们都逃亡在海外，刑天氏本认为炸天雷能把天宫城炸塌，他逃到海外方听说只炸毁了东北天角，他知道这罪恶有多大，所以一直不敢回中华。一直在协助夏耕，在海外搞人形改造，并在东方和南方又成立了女儿国，还建立一个南极天国，与北极天国很相类似。

现在忽闻天帝换届，王母移位、王姣释放，刑天氏一颗罪恶而恐惧的心，略略有所放松，有了几分高兴，并认定新天帝要放弃他和地派党的追究。他不敢贸然返回，他为了谨慎起见，即先派遣八公

看禁书禁片禁闻就翻墙上禁书网：http://www.bannedbook.org/

小虚氏偷偷窜人中华,来到久别的鏖鳌巨山。在此,他见到了分别已久的姐姐王娆。姐弟俩有说不完的话,小虚氏问起母亲王鸮的事,王娆道:“难怪人说十个男儿九个心粗,或者你是老糊涂了,王子夜兄被天帝所杀后,母亲在浑敦山闻丧就过世了。自参加造天以来,我们就一直跟着副皇刑天造反,二百万年都过去了,你这才想起生养你的老母亲,记忆来得太迟了,我们很对不起生养我们的母亲。”说罢,王娆痛苦起来,流下了泪水。

小虚氏道:“姐姐,往事不可再追忆。我想问你,你被西王母所俘,她们对你怎样?”王娆道:“西王母把我们押上昆仑山,对我们很是宽容,她先释放了夏英和大凤,我因你姐夫炸天的事受牵联,一直软禁至今。是天帝换届实行了天下大赦,7 才被释放。现在西王母兼管司法去了,由南赡部洲王李靖兼治安王。新上任的玉帝,就是当年上帝派下的特使玄穹高,此人好像不打算再追究炸天事件,只提倡和平共处,高举天道,发展文明。大体情况就是这样,你告诉副皇刑天回来看看吧。”小虚氏道:

看禁书禁片禁闻就翻墙上禁书网:http://www.bannedbook.org/

“果真是这样，我就告诉他们放心回来。”

小虚氏返回海外，对刑天氏道：“我都是白天空行，没发现有天兵天将空中拦截，进出很自由。我姐姐已被西王母放回麈鏊巨山。她正在领导众人重新建设麈鏊巨山。回去无妨。她叫我转告副皇回归。”刑天便通知了夏耕和大懋氏，陆陆续续返回了中华老家。

刑天氏回到麈鏊巨山，见所有的宫殿楼阁，早被西王母的天兵天将放火化为灰烬，想不到今日还能重返故里。王姚见刑天返回，高兴地流着眼泪道：“没想到还能在此重见，黑暗已经过去，我们也都老了，该好好地重新生活了。”刑天道:“你辛苦了，听说你一直被软禁在昆仑，很对不起，你是受了我的牵联。孩子们怎么样?”王姚流着眼泪说道：“孩子们为掩护你逃走,多数战死了。”刑天氏沉默不语。

夏耕返回自己的封地唐古拉山，一看上千人的没头子孙，现在只剩下不足百人了。剩余的子孙告诉他：大多数子孙都死于与天兵天将的抗争中。”夏耕住了两天，就告辞去了他所关心的女儿国。女儿

看禁书禁片禁闻就翻墙上禁书网：http://www.bannedbook.org/

国国王女歧，对他说道：“东北天塌后，西王母曾亲自带天兵天将来女儿国搜查你。但是没有对女儿国的存在发表议论，好像默辑了女儿国的存在。她嘱咐我若发现夏耕和刑天的踪迹，必须上报。现在听说她已　不管治安的事了。”夏耕听了很高兴，想不到他亲自创造的女儿国还能留下来。夏耕在此住了几天，又去桐柏山看望他的妹子夏英，夏英见没头哥从海外返回，分外高兴，日久不见，悲欢交织。夏耕骂道：“西王母那个母老虎，好无人性，竟然杀尽了我的子孙，这个仇我要报！”夏英道：“这话我不信，我和大别山神大风，还有王姚，被她捉上昆仑山，西王母对我们很有礼貌，是个公私分明、善恶有别的人。她审我与大风与炸天案无关，没有为难我们，即刻释放。关于你的没头子孙，是上面有令，不许人形改革！你搞出个没头人国来，天帝自然不允许，怪罪不得西王母！都是哥哥自己今天造没头人，明天搞多头人，又是大人小人的，瞎折腾惹的祸。现在趁玉帝宽容之际，就此罢休，甭再闹了，好好安度晚年方为上策。”夏耕道：“我的事你不要

看禁书禁片禁闻就翻墙上禁书网：http://www.bannedbook.org/

管!人各有志。我只是来看看你而已,什么也不想听!你自己自重自安吧，我走了。”说罢，凌空而去。

大慜氏闻天帝换届，王母移位，玉帝宽容，先回鏖鳌巨山见过刑天氏，又去天山去看望自己封地的子孙。然后去大别山看望妹子大风。他往昔心里几乎不曾有这个妹子，可是人到晚年，一念故里，二念同胞兄妹。大凤见哥哥海外归来看望自己亦有说不出的高兴，说道:“哥哥虽然喝过上帝的长生不死酒，不过这次海外归来，还是衰老许多。现在玉帝宽容,即当安度晚年,不必出去闹了!”大慜氏道:“人各有志,何况人在江湖身不由己。哥哥的一生，总为人吃禽兽而抱不平，过去是与人类为敌，今后也不会变。不管他天帝或玉帝怎么高举天道保护人类，我不会改变主张。所以人都说我是禽兽大王，我是要为禽兽的利益奋斗终生。今后你对我的事不必管!我只是因日久不见而看望你。你要自重自安，好之为之。”说罢，即凌空而去。

大慜氏离开大别山,又联合夏耕氏来到狼牙山，重操旧业。他们曾在这里研制过“狐蛇化美女”,“禽

看禁书禁片禁闻就翻墙上禁书网：http://www.bannedbook.org/

兽化妖魔”,“妖魔投人胎”。而现在，他们又要造出一种新、的吃人的妖魔动物，名叫魑魅。他们是取来西海弱水的雌性窦窫，向其阴户注入雄虎之精，故育出的新怪物，人面而虎身，取名目魑魅。魑魅的特点是爱以人为食，所以见人必笑，就在这向人笑的同时，能放射出一种毒物，使人在百步以内昏迷自倒，然后他即走过来，咬破人的颈大血管，吸血充饥。故又称它叫笑面虎。就是这样，培育成一批，约二三十只，即送往人口集密的山区，寻找人为食。其时人类已经处在狒韦帝时代，仍然依靠打猎禽兽为食，是茹毛饮血时代。上山打猎的人，三人五人结为一伙，追杀禽兽，一旦遇上笑面虎，无一人能逃走，十有八九，被它吃掉。如此一批又一批的人，上山打猎，去而不归，并且在各地频烦发生，人心惶惶不可终日。獬韦氏四世年青有为，不信其邪，开始组织卫队，制石斧、造石刀和石标、石锥，上山对笑面虎进行围击，如此战斗，打死了许多笑面虎,但也牺牲了很多的人。而稀韦氏四世，在最后一次上山打笑面虎时，也献出了自己宝贵生

看禁书禁片禁闻就翻墙上禁书网：http://www.bannedbook.org/

命，各地众生都为他的死而悼念。

稀皇四世献出生命后，继之出了一位少年大圣人，名叫有巢氏。此人生而能言，聪明过人，他善于爬树。他发现，魑魅不会爬树，不会仰首，眼睛不会上望，只会平视与下瞅。自从四世死后，几乎无人敢于上山，魑魅想人吃只好下山来寻洞穴，把一洞穴人群堵起来，它一笑，个个昏死，任它吸血饱餐。如此一穴一穴地被它吃掉，更是可怕，人类真有被灭绝之可能。不怕魑魅叫，就怕魑魅笑，到处人心惶惶。就在这时候，有巢氏站了出来，对众人说有法惩罚魑魅:“魑魅不会爬树，不会仰丬首上瞅，只会平视和下瞅。大家发现魑魅，首先爬到树上,即可免一死。希望大家都能爬到树上筑巢居住。不仅可避魑魅，而且可避虎狼猛兽；二是大家要准备石斧及石标石锥等，见魑魅或虎狼来到树下，可用石标或锥往下击打之，即可致其于死地；三是制做草人立于树下，每人准备绳子下套，魑魅接近草人时，把绳套套进它的脖颈上，即把它上吊勒死，其肉可食。”众人一听，真是个好办法，于是大家都

看禁书禁片禁闻就翻墙上禁书网：http://www.bannedbook.org/

听有巢氏指挥。有巢氏给大家分工，年老的选石制刀斧兵器，制绳子，做草人。年青人分工上山打猎供食物，部分人去伐木在树上筑巢。如此一个筑巢住树，避魑魅禽兽之害的运动，席卷九州。大家都拥护有巢氏做自己的首领。从此，受魑魅或猛兽伤害的人愈来愈少。为防天气寒冷，他又教民用麻绳串连飞禽羽毛披体为衣，他的事务多了，教官员刻木结绳记事政。即各种事务要分类，一类事务打同样的花结，大事打大花结，小事打小花结。又配合木刻之象形图字，作为宫中记事法。

有巢氏老死后，他的儿子继位。有巢氏二世如他父亲一样，为天下民众兢兢业业，忠心耿耿，全心全意为人民。一日，得报嵩山魑魅和虎狼下山害人非常频繁,主要是白天下山,伤害猎人和过路人。有巢氏二世闻报后,即亲自带卫队上嵩山围剿魑魅，消灭了魑魅几千只，不幸在最后一次围剿中，他被魑魅包围，不幸身亡。他的死，震惊中华九州，无人不为他难过和衷悼。同时也激起很多青年誓为有巢二世复仇。

看禁书禁片禁闻就翻墙上禁书网：http://www.bannedbook.org/

有巢二世死后，嵩山脚下有一少青年，他对众人发誓说：“不灭魑魅，誓不为人!”说也奇怪，他发誓的晚上，即做了一个梦，梦见有一仙人对他说：“欲灭魑魅之妖魔,明日当去遂木山。”他梦醒之后，问众人遂木山在何处?结果都说不知道。他带上石斧，下了树巢，走出不远，即遇一老人，便上前问道：“老爷爷，遂木山在何处?”老人道：“听说是在南方，你就往南走去打听吧。”这少青年听了，说声二谢谢”，即爬山越岭，终于打听到有一座遂木山。他来到遂木山上，忽然发现有一只啄木鸟飞到前面一棵大树上,即见啄木鸟啄树,一口一口地捣起树来，瞬间有火花冒出，越捣火花越多，忽然间，啄木鸟变成一只火鸟，身上的羽毛燃烧起来，飞出几步远就烧死在地上，并发出特别的香味，他捡起来撕下一条腿，轻轻放在嘴边谨慎地咬下一点尝了尝，味道很香,于是大口大口地把啄木鸟吃掉了。他在想，遂木里面储存有火，火能烧死啄木鸟，亦也能烧死魑魅。于是他就拿出石斧，从大树上砍下一块粗大的树枝，一砍，即有火花飞出。他试用石锥学啄木

看禁书禁片禁闻就翻墙上禁书网：http://www.bannedbook.org/

鸟啄遂木，果然冒出火花。他用木棒试钻捣几下，亦也能冒出火花。对于这一发现，他非常高兴，他继续用干草或脱体的羽绒或兽毛，试验引火成功。他把遂木取回嵩山故里，亲自实验给乡亲们看，实验取火成功，乡亲们都很敬重他，听他指挥，并称他为燧人氏。从此，向燧人氏投告的人愈来愈多。

燧人氏开始聚众烧魑魅与虎狼。他说：“有了火，我们不仅能烧死虎狼魑魅，而且还可烧烤禽兽之肉,其味特香!还可用火取暖防寒。时下已是晚秋，风起于西北，我们每人去准备十捆干柴，搬到嵩山北边山坡上。准备夜间燃烧山!”说罢，即给众人分工，十人一组，取柴包围嵩山，在嵩山北麓的各个山头下，都作了周密的布置。太阳落下山，嵩山北方突然火起，大火乘晚秋的北风，越烧越旺，熊熊之火，照红了大半天空，魑魅哭，虎狼叫，大快人心。大火烧了七八天，从此嵩山地区，魑魅绝，虎狼无。大家过上了太平日子,并拥立燧人氏为首领。燧人氏号召众人，从树上搬下来居洞穴，晚上在洞穴前生起篝火，烧烤肉吃。又用于洞穴取暖。钻木

看禁书禁片禁闻就翻墙上禁书网：http://www.bannedbook.org/

取火，烧烤吃熟食的大改革，很快传遍了九州。

火烧嵩山之后，燧人氏与众人上山视察发现，在河沟塘边烧死的魑魅蹄上，包有一层烧红的泥土壳。燧人氏倒出壳内蹄灰一看，这红泥壳坚固如石，其形似杯如碗，即刻想到用于盛水，他用作盛水，果然，一滴不漏。受了这一启发，他动手“焚金合土以为釜”，利用混合泥土，制成了锅、碗、泥盆，“釜”用于作烧水煮肉之工具。这一惊天动地的创举，把人类推向了一个崭新的时代。他惊动了老子天尊和玉帝。当燧人氏开始“兴交易之道”时，老子天尊是负责人道教化的，便派下自己的一个分身，即金阙帝君。

金阙帝君重新回到人间，先拜见燧人氏，并尊称燧人氏为燧皇，说道：“贫道金阙帝君，奉上天玉帝之命，拜见燧皇，祝燧皇万岁！”燧皇还礼道：“既奉上命而来，不知有何见教？”金阙帝君道：“无量天尊！玉帝闻你取遂木之火，灭魑魅，改熟食，自制泥釜陶器，把人类引向一个新的文明时期，其功德无量，非常赞赏，故尊你为燧皇。闻你要兴交易求

看禁书禁片禁闻就翻墙上禁书网：http://www.bannedbook.org/

发达，非同小可。一旦交易之风起，民心必生异，私心立，贼心起，人情变薄，惟利是图，两极分化，兵刀重起，天下乱也。”燧皇问道：“我本意是兴交易求方便于民生所需。未想到会带来天下大乱之后果。请问大师，该如何是好?”金阙帝君道：“上古的经历已经证明，一旦兴起交易市场，必须同时以兴天道教化而纠正之。天道教化众生‘不失不得，合理交换。互助互济，共守仁爱。’只有如此教化众生：贫者不可去抢劫富者之财，富者不可不救济贫者之穷。贫富之间，必须共守仁爱。否则天下必大乱。”燧皇道：“既然有法补救，当兴天道教化，但不知大师选何处筑台讲道?”金阙帝君道：“中华九州，三山五岳，都必须设立‘天道’讲台。你的皇政，亦必须是组成政府。并且要设立金、木、水、火、土之五正，来协助你的工作。如设金正负责辅佐西方之政；设木正负责辅佐东方之政；设水正负责辅佐北方之政；设火正负责辅佐南方之政；设土正专职负责制泥釜陶器之火窑工作。事事分工明确0》方可稳定天下。”燧皇听了金阙大师的开导，于

看禁书禁片禁闻就翻墙上禁书网：http://www.bannedbook.org/

是不久即宣布四佐大臣的名单：一日明由，负责西方教政；二日必育，负责东方教政；一曰成博，负责北方教政；四曰陨邱，负责南方教政。任命宁封为土正，负责制泥陶。

燧皇下九州各地视察，发现有许多地区取火困难，遂木不易得。燧皇亦边视察，边研究钻木取火的方法和木种的选择。他每到一处，即因地制宜，面对当地之树种条件，帮助实验，亲自教授，使各地都能钻木取火，吃上熟食。因此，他又发现，柞木可以钻出火，枣木、榆木、柳木、杏木、桑木、柘木、槽木、槐木、檀木……均可钻出火花。为此，燧皇编出四旬歌词，教百姓唱曰：

春钻榆木和柳木，不怕多雨和天旱。

夏钻枣杏桑和柘，不怕阴雨连绵绵。

秋钻柞木与槽木，取火当选木料干。

冬钻槐木与檀木，天寒地冻皆灵验。

在燧皇时代，《钻木取火歌》家喻户晓，人人会唱，下传很久很久。

金阙帝君重新返回他隔世故地西岳华山，山上

看禁书禁片禁闻就翻墙上禁书网：http://www.bannedbook.org/

的古老建筑，已经不复存在。他只好暂住洞穴，又叫他的弟子，带了土正宁封，西上昆仑山，观其宫殿建筑，回来学制砖瓦以恢复华山古殿。从此，金阙帝君在此重新开办“天道进修班”，宣讲《天道》和老子天尊的《因果感应经》，把学习好的，推荐上昆仑山，进元始天尊开办的“道仙堂”，以鼓励人类积德修道返回天界。

看禁书禁片禁闻就翻墙上禁书网：http://www.bannedbook.org/

29
史皇氏仓颉造字

自从玉帝下欲界，不拘一格降人才。

降下苍颉与怯梵，同到人世创文字。

据《淮南子·精神篇》记载云：“苍颉作书而天雨栗，鬼夜哭。”

据《春秋元命苞》记载云：“仓帝史皇氏名颉，姓侯罔，龙颜侈哆，四目灵光，实有睿德，生而能书。於是穷天地之变，仰观奎星圆曲之势，俯察龟纹鸟羽山川，指掌而创文字，天为雨粟，鬼为夜哭，成乃潜藏。”

自玉帝上任，王母移位，政策宽容，给天地两派带来一个和平共处的好局面。而刑天氏和夏耕却没闲着，不明争却在暗斗，其实是在与玉帝和西王母斗法。刑天氏选石磨刀，他与王娆在积极策划地

看禁书禁片禁闻就翻墙上禁书网：http://www.bannedbook.org/

派的恢复和发展，暗示一直大憨氏的狼、虫、虎、豹向人类发起进攻，指使夏耕动用“纵魔投胎术”。到辰放氏四世，生下的几个王子，都是蛇头人身，做起事来，总反其道而行之。父亲命他们去领导百姓筑坝防水，他们却去领导掘坝放水，百姓淹死得越多，他们越觉得好玩，并能发出兴灾乐祸的哈哈大笑。只要他们的兽性发作起来，不管是少女或幼女，都要奸淫。这些魔子生来气力就大，无人敢于抵抗。人类刚刚略略有些进步，就被这些魔子所破坏。定居在昆仑山的西王母闻报后，即采取以人治人的方法，开始下派一位善神下世投胎，十几年后即做了人群中的先知先觉之首领，组织群众大刀阔斧地起来造反，推翻了辰放氏四世，杀了魔子!此人就是蜀山氏。蜀山氏执政后，替天行道，制定了种种有利于人民的政策，各行各业有了新发展，刑天氏一看眼气，又唆使夏耕氏施“纵魔投胎术”进行投胎篡权，施以破坏。因此蜀山氏六世又生一窝魔子，个个都是伤风败俗，破坏已经建立起来的文明和生活环境。西王母一看，人类又走下坡路，又派

看禁书禁片禁闻就翻墙上禁书网：http://www.bannedbook.org/

一员善神下去投胎，领导推翻了蜀山氏六世。此人就是危傀氏，他执政后领导人类逐渐有所好转，刑天氏又派下一位恶神浑沌氏投胎，推翻了危傀氏的统治，如此反复，一朝行善，一朝行恶，一进一退，人类始终发展不起来。后来西王母察觉是刑天氏党伙在捣鬼，即连续下派獬韦氏、有巢氏、燧人氏。而刑天氏在这同时见西王母对“纵魔投胎术”采取了一些防范措施，即转向，唆使大懿氏利用魑魅和虎狼向人类发起进攻。现在燧人氏发明了钻木取火，大懿氏的魅魅禽兽战，亦暂遭挫折。　玉帝每隔六十年要到人间走一次，他发现从辰放氏至庸成氏八世，人类的生活略有起色，也不过由生食改为熟食，身边多了几个火塘与泥碗釜盆，身穿兽皮羽裙，手持石刀石斧。回到天廷后，即召开众神会议讨论，如何才能使人类发达起来?众神多数都对人类的发展失去了信心，没有人再提出建设性的意见。最后，文曲星管修站出来说道：“人类的发展比较慢，主要是对自己创造的生活经验，没有文字记载。某个人发明创造的先进的经验和技艺，只能口传，知者遇

看禁书禁片禁闻就翻墙上禁书网：http://www.bannedbook.org/

难死去，那经验和技艺知识，即跟随消失。后人又不知要用多少年才能再得到。七千年对于人类来说是很漫长悠久的,但是发展却是很慢。因此臣提议，当下派一个能创造文字的大神,到人间去转世投胎，向人类推广文字,必能促进人类的发展。”玉帝听了，认为有道理，但是一直愁没有合适的人选。玉帝把这件愁事不知不觉地带回了家，皇后问道:“帝怎么愁眉不展?有什么愁事说来听,或许能帮助解决呢。”玉帝便将往人世派文字创始人的事说了一遍。玉帝的儿子苍颉在一边听明白了，说道:“父皇，儿子愿下人世做文字创始人!”玉帝惊讶道:“不可，不可，你还小，当继续上学。”苍颉道:“我已经是个十五万岁的成人了，至今在天上念书念书，念而无为。而老子天尊已经是一百八十万岁的人，还仍然在下界求苦吃。你不是说过么，‘不吃人间苦，难上天上天’么。都说人间苦，我怎么就不可去吃苦消罪呢?这个机会难得,孩儿一定要去!”玉帝问皇后道:“皇后的意见呢?”皇后道:“儿大不由娘，随他去吧。”玉帝对苍颉道:“既然你娘不阻拦，你就与管修老师

看禁书禁片禁闻就翻墙上禁书网：http://www.bannedbook.org/

请个假，到西王母处报名，听从安排就是了。”苍颉听了，高兴而去。

苍颉与官修老师说明情况，请了一日假(相当人间一百四十年)，便奔昆仑山而去。西苍颉有两个同学，一个叫怯庐，是北俱芦洲王摩敬的儿子，另一叫阿梵，是天将梵雄的儿子。他们俩听说苍颉请假一日，下人间转世为人类创造文字去，心里非常羡慕，于是也回家向父母请求下人间，帮助人类创造文字。天上很早就实现、了一夫一妻制，所以孩子们都有自己的父母，做父母的都爱自己的子女，不愿让子女下人间吃苦，他们最初不答应，可是后来听说玉帝的儿子苍颉已经走了，才满足了儿子的要求。北俱芦洲王对儿子怯庐道:“你们年青人，热情高又任性，既然去了就得好好干!有句话叫着‘下人间容易，回天界难’。下人间就必须有吃苦的思想准备,那个地方本是用于改造罪神的,一年有四季，气候变化很大，热时受不了，冷时受不了，饿时受不了，渴时更难忍。你若不能顺其自然，克服困难，忍受痛苦，就会违背天道，为了个人利益，损害他

看禁书禁片禁闻就翻墙上禁书网：http://www.bannedbook.org/

人利益，抢劫别人财物，或去欺男霸女，无恶不作。到那时，你变成人间罪犯，活着受监禁，死了下地狱，要想返回天界，那可难上加难。所以你要三思而后行。”怯庐道：“多谢父王教导!请父王放心，儿子定会返回!”说罢，向母亲行礼告辞，直奔阿梵家来。阿梵父母亦也在在教训嘱咐阿梵，见怯庐来了，方才停止唠叨。怯庐行过礼，梵母道：“两人作个伴亦好。不过当要求西王母，给安排个好地方。”阿梵高兴地道：“放心吧，妈妈!我们知道。”说罢，两人直奔昆仑山而来。

怯庐与阿梵来到昆仑山拜见西王母，西王母问明来意，说道：“苍颉已经到下界的豫州皇宫投胎走了。你们俩就不必去了，留在天界好好读书好吧!”怯庐道：“这不公平。苍颉能去造字，我俩怎么就不行?”西王母道：“年青人就是有股好胜劲。你们的父母都同意么?并非阿姨不让你们下去，要知道下去做人是很苦的。何况中华之地有一种文字通用即可，造的品种多了，未必都能采用。”阿梵道：“父母不同意，我们不敢来，请阿姨放心吧。造字品种不怕

看禁书禁片禁闻就翻墙上禁书网：http://www.bannedbook.org/

多，而在于精。我们俩造的字，未必就不被人类采用。再说，开发地球人神有责，我们俩下去，是会为人类的发展作出贡献的!请阿姨放我们去吧!”西王母无奈，说道：“阿姨答应你们去!不过既去了就得顺其自然，好好工作。阿姨亦也会派遣巡逻神下去保护你们。千万要谨慎，人间多险恶。”说罢，即把怯庐和阿梵带到了“转生殿”，对送子娘娘道：“给选个好地方。送怯庐到中华的雍州府记事部人群中投胎，他是北俱芦洲王摩敬的小儿子；送阿梵去中华梁州府记事部人群中投胎，他是天将梵雄的小儿子。要选生活条件好而有利于创字记事的家庭，给予照顾。”送子娘娘道：　“请王母放心，小神不敢有误。”说罢，王母即告辞而归。

庸成氏八世，都于濮阳，由于是兄妹近亲婚姻，生有十几个孩子，却都是七呆八傻，有幸晚年又生下一个小女儿，生得较为俊秀而聪明。在这同时，皇宫记事部有一对新结婚的少夫妻，即生下一个与人不同的男婴，人面大头，龙颜四目，面富荣光，目富神灵。生而能言能书。其母姓侯，临产前有一

看禁书禁片禁闻就翻墙上禁书网：http://www.bannedbook.org/

梦，见一老妇送一子来，说道：“此子名叫苍颉，仍上界玉帝之子。来人世创字，你好生扶养指教。”说罢，即隐形而去，醒来方知是梦。次日即生下一子，依母姓侯冈，取名字苍颉。就在苍颉出生之日，众人忽见濮阳上空，有上千万只鸟在城空盘旋，只见有两只大鸟为头，阳光之下，不断闪烁五彩金光。人们仰首欢呼：“凤凰!凤凰!”凤凰率百鸟盘旋几圈后，即降落在皇宫前大广场的树林中，两只凤凰落在梧桐树上，雄性叫凤，叫起来“知知知”；雌性叫凰，叫起来“足足足”；风与凰同时合唱起来，即听“知足，知足，知足”。庸成氏八世皇帝史皇氏，闻报即出宫观看，对皇后道：“今天是什么日子，引凤凰来祝贺?朕也是首次看到凤凰，真是美丽极了!朕听传说，天下有四灵：龙凤麟龟。天下有道，可得凤凰过之;天下有大圣人出,可得凤凰落之。”说罢，那两只大凤凰仰天长鸣几声，即刻起飞，百鸟即跟随欢叫而飞翔，又在上空盘旋一圈飞去。原来苍颉的父母，就住在宫前广场大树巢穴里。凤凰一直等到苍颉降生，哭出第一声，方才飞去。

看禁书禁片禁闻就翻墙上禁书网：http://www.bannedbook.org/

庸成氏八世皇帝史皇氏，闻凤凰来时苍颉降生，又听说是个男孩，龙颜四日，生而能言能书，便知此人有些来历，必成大器。于是对苍颉父母刮目相看，特许搬迁入洞宫居住，并与其小公主结为娃娃亲。且说苍颉三岁那年，有一道人飞空而来，于洞宫前念经化缘。守宫人问：“道长是要吃的，还是要喝的?”道人说道：“不要吃，不要喝，只要苍颉见一面。”守宫人道：“请道长稍候。”说罢，即进去一人，向史皇氏通报。八世说道：“即叫苍颉之母抱出去给他见一见。”于是一回工夫，候氏将苍颉领出宫外。侯氏问道：“道长何意要见吾儿苍颉?”道长一见苍颉人面大头，龙眼四目，生得奇特，接过苍颉抱了抱，放下说道：“你生了一个好儿子，贫道要收他为弟子。”侯氏道：“你见他一面就可以了。我和皇帝是不会让你把他带走的!”道长笑了笑说道：“我不抱走，只为他打开天目和记忆亦可。”说罢，即叫苍颉坐好，四目微闭。只见老道用手指一比划，口中默念几句，说声“好了!”苍颉睁开四目，仔细一看，说道：“啊呀!你不是老师么?”说罢，即向师父

看禁书禁片禁闻就翻墙上禁书网：http://www.bannedbook.org/

扑来。老道又重新抱起苍颉，亲吻了几下。苍颉道："老师，你把我带回去吧?"老道说道："你已是凡骨肉胎，等一百年后，老师会来把你接回。甭忘了你是下人间为人造文字的。"说罢，放下苍颉：对其母子说声"再见!"，飘然化风而去。侯氏问道："儿啊，你怎么会认识这位老道?"苍颉道："他是我的老师金阙帝君。"其母也不知帝君是什么人，亦也不再追问。自知儿子不同于常人，希望儿子将来能做一番大事业。而苍颉从此，常人看不到的东西，他能看到。常人想不到的东西，他能想到。母亲抱起他，突然问道："你老师走时，说甭忘了为人类造文字，造文字是什么意思?"苍颉道："妈妈，文字是记事的工具，是帮助记忆用的，也是用于发明创造的技术或物件的传代工具。如燧人氏发明了钻木取火法，就可以用文字雕刻在石壁上或木板上，说明用什么木料容易钻取火。燧人死了后，后人见到燧人氏的钻木取火法的记载,即刻可以照其办法操作，即可得到火。否则，后人就得重新摸索，百年、千年或万年，也不敢说能创造出来。所以没有文字作

看禁书禁片禁闻就翻墙上禁书网：http://www.bannedbook.org/

记载，人类不易发展起来。”母亲一听，茅塞顿开，即刻把苍颉抱进她工作的皇宫记事部，只见绳结堆积如山。她放下苍颉说道：“儿啊，这里是创造文字的好地方。你父负责民事部的事务记载，主要以石刀雕木刻板。为母负责皇宫、州、国之事务的记载。主要记载皇帝难处理的问题，犹待调查核实的大事。其记法是：皇宫之事，用绳子编一大粗结；州府之事，用绳子编个中结；国县之事，用绳子编个小结。善事喜事，是宫中的亦用绳子编个大花；州府的编扎个中花；国县的用绳编扎个小花。对于险恶之事，是宫中的亦用绳编扎个大型‘虎头’；是州府的亦编个中型‘虎头’；是国县的亦编扎个小型‘虎头’。总之，‘花’表示光明与美好的事务，‘虎头’表示凶恶危险之事。若事务的处理，牵连到宫、州、国三方，即以编结大中小型的连环结来作为记事。然后分别放置于九州记事库中储存，等候皇帝处理。”说罢，即领着苍颉观看，指画道：“这个小洞叫雍州记事库，这个小洞叫冀州记事库，而这一个叫豫州记事库，第四个叫青州记事库，这第五个叫兖州记

看禁书禁片禁闻就翻墙上禁书网：http://www.bannedbook.org/

事库，这第六个叫徐州记事库，这第七个叫扬州记事库，这第八个叫荆州记事库，这第九个叫梁州记事库。天下总共分九州，天下尚待处理的事情都储存在这里。皇帝每天早朝前，要来过目，将要处理的事情取走，同时记事员要向皇帝解释绳结的意思，或拿了绳结跟皇帝一同上朝，向众臣叙述绳结所记存的事务。早朝会上皇帝把绳结所记的事处理完了，这绳结即作废，再用于记载新的悬而未决的事情。这就是为母所作的结绳记事。”苍颉道：“用绳子代文字记事太麻烦，不可取。再去观看父臣的石刀木刻记事好么?”于是母亲即把苍颉领进了“民事记事部”。

苍颉的父亲史桑，实属庸成八世皇帝的同族堂弟，为人一向善于雕刻技艺，对花草树木，飞禽猛兽，雕刻非常熟练。所以被安排在皇宫“民事记事部”。民间的事情，多数是为争猎物、争女人而引起的纠纷，也有争占山河地盘的大事，犹待皇帝处理。现在妻子领着儿子来了，史桑即刻放下手中活，欢迎上来。苍颉即远远呼喊其父，父亲抱起他逗了一

看禁书禁片禁闻就翻墙上禁书网：http://www.bannedbook.org/

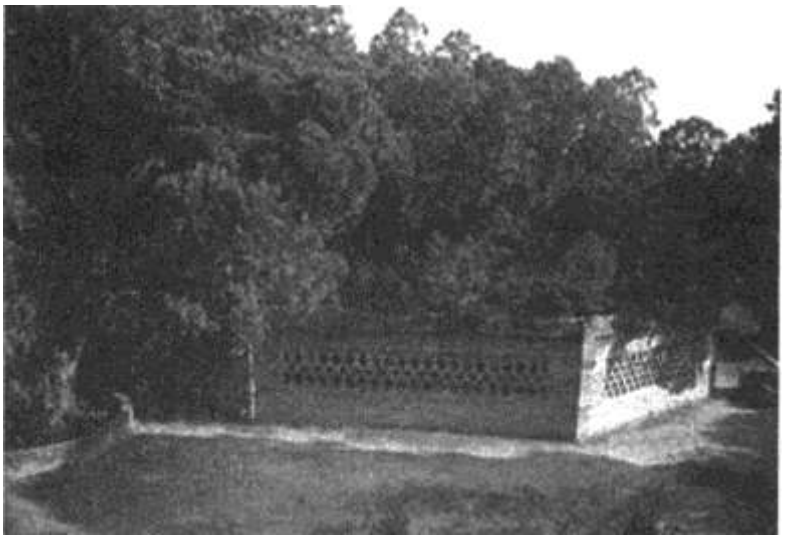

陕西白水县的仓颉庙

回，便放下来，又继续他的雕刻，一会儿即刻画完毕。苍颉问道：“父亲．您雕画出一座美丽的山。山坡上有数人背兽下山，后面又有人群追赶，是记载一件什么事?”父亲道：“豫州的龙门山，山北麓住着岳家族，山南麓住着侯家部落。岳家部落说此山自古属岳家所有，侯家部落是后来的，所以不准侯家部落来山上打猎。此案未决，等调查后方能处理。所以要记载下来。”苍颉道：“父亲雕画得很好，原来这幅画的背后，有如此生动的故事，若能创造一种文字记录下来,该多好!父亲就教我雕刻技艺来创造文字吧?”其父问道：“何为文字?”苍颉道：“父亲，文字就是图画的缩写，是以简单的刀迹，刻画出物

看禁书禁片禁闻就翻墙上禁书网：http://www.bannedbook.org/

的形象，如‘炎’的画像，我看还可再作象形性的缩简为‘人’形，因为人在站立时，上肢往往落在身两侧，远处观看人，只有两条腿，再看他落在地上的影子，也是只有两条腿，所以应以人站立时的缩影定为‘人’的代号，亦称文字。”其父一听，儿子说的有道理，比自己聪明多了。从此，即把苍颉留在身边跟班，研究文字。

一日，风吹得很大，父亲道：“一般动物，以‘影’取字的方法，确实好，值得推广。为父以往刻画一只羊，要用许多刀迹才能刻画出，现在按其身影去刻画，稹是缩简多了，如羊的影子‘羊”即可定为字。相对比较起来，牛的身体庞大，耳朵长大于羊，以影取字，即可雕为‘牛’为其简缩之象形字。那老虎坐立时的身影，可简缩为‘虎’象形字。这是指有形物可取影为字，对于无形之物，如今日风吹得特大，又该如何取其字?”苍颉刚要出洞观看,即见飞进一只虫来,机灵地说道:“大风之天，虫往洞内飞。”说罢，他即拿起一根树枝，在地上写下一个“凰”字。说道：“以后就定洞内的一只虫为

看禁书禁片禁闻就翻墙上禁书网：http://www.bannedbook.org/

‘凰’字。这叫着‘取景物拼字’。”其父把双臂伸展开，比画着差别道:“大风的‘大’字，当如何造?”苍颉一见父亲伸展双臂的动物，即学父亲的样子，伸展开两臂，说道:“这就是一个‘大’字。”其父就在‘人’字的上方横加一画，成为‘大’字。其父又问道:“苍颉，你来回答，世界上最大的东西是什么?”苍颉，两臂一伸，仰首观天，说道:“世界上最大的东西，当属上天。”其父道:　“说的好!那‘天’字又应当如何创造之?”苍颉道:“那‘大’字上方再加一横‘一’即可定为‘天’字。”其父又问道:“苍颉，世上之物，有大即有小，那个‘小’字，又当如何创造之?”苍基迅速作出反应，只见他把四肢伸展开，说道:“这个体形就是个‘大’字。反之，把四肢缩回并为一体，岂不就是个‘小’字么?”其父亦照其形，雕刻出一个‘小’字。其父又问道:“苍颉，既知有‘天’字，亦不能无‘地’字，那‘地’字，该如何造之?”苍颉 微闭四目想了想道:“地上有土，土上有万物，上有天干，下有地支人土中。即谓　‘土”土也亦称地。”说罢，即拿起

看禁书禁片禁闻就翻墙上禁书网：http://www.bannedbook.org/

树枝在地上画道:“一横‘一’代表土,二横 “‘一’代表万物,三竖‘Ⅰ’代表地支人土中。组合起来,即是个‘土’字。土也,称之为‘地’。”其父听了,觉得有道理。于是记录下一个‘土’字和一个‘地’字。其父又问曰:“苍颉,你说土生万物,可是我们所见,从土中生出的不过是草与木。这草木二字,也当定下来。你看当如何认定写出来?”苍颉道:“草出土中,先生两瓣萌芽,然后吸日光而上生挺拔,又一岁一枯而早衰老。”说罢,即拿起树枝,在地上描绘出一个‘草’字。解释道:“上方‘斗卜’表示草头之芒,中间的‘日’字,是表示日光,下端的‘十’是表示自地生长挺拔而出两叶。三者组合而成一个‘草’字。”然后又说道:“关于‘木’字么,出于土中而高低不一,挺拔而上,分枝多杂,可以简缩描绘为上生两叶,叶下生两枝,以示‘木’也。”其父满意,亦收苍颉在身边,学艺创字。一日,苍颉在宫外广场的梧桐树下玩耍,无事就在地上书写。忽见有大群飞鸟盘旋而来,集落于宫前的梧桐树上,有两只美丽的大鸟在“知足,知足”地唱着。金阙

看禁书禁片禁闻就翻墙上禁书网:http://www.bannedbook.org/

帝君突然到来，苍颉一看，呼道：“师父!”金阙帝君高兴地抱起苍颉道：“啊哟，长高了。你在干什么呢?”苍颉道：“我在写字呢!”金阙帝君道：“好徒儿!”然后指树上的凤凰道：“你认得树上的两只大鸟么?”苍颉道：“徒儿不知，请师父赐教!”金阙帝君道：“你听，叫起来‘知知知’的，就是凤，是只雄鸟。那一只叫起来‘足足足’的，就是凰，是只雌鸟。它们俩形影不离，通称叫凤凰，是属于神鸟。古人曰：‘天下有四灵，龙凤麟和龟。’它们识善恶，通神灵。通天祉，应地灵，律五音，览九德。天下有道，得凤象之一，则凤凰过；得凤象之二，则凤凰翔之；得凤象之三，则凤凰集之；得凤象之四，则凤凰春秋下之；得风象之五，则凤凰设身居之。你喜欢研制文字，也可以从凤凰身上!得之。如它头上的文彩，可以象形一个‘德’字，是双人十四窍一条心，共十六彩　画，符合天道十六字，即‘不失不得，合理交换，互助互济，共守仁爱。’而它翼上的文彩，象形一个‘顺’字；背上的文彩，则象形一个‘羲’字；腹上的文彩，则象形一个‘信’

看禁书禁片禁闻就翻墙上禁书网：http://www.bannedbook.org/

字；胸前的文彩，则象形一个‘仁’字。连起来看，凤凰是头载德，翼拥顺，身背义，腹抱信，胸怀仁，均可取象成字。又如山中的虎，头上的彩纹，象形个‘王’字，故称百兽之王。总之，鸟兽纹彩、日月星辰之形象，都可供你作为创造文字的依据。”苍颉道：“多谢师父赐教！”金阙帝君放下苍颉道：“好徒儿，好好地创字！功之首，罪之道，创击文字通万古。”说罢，飘然而去。

看禁书禁片禁闻就翻墙上禁书网：http://www.bannedbook.org/

30
龟助仓颉造文字

中华二字何处来，神龟背甲推出来。

仓颉造字开文世，万古文化由此起。

据《汉学堂丛书》辑《春秋元命苞》记载云：“苍帝史皇氏名颉，姓侯，名冈。　龙颜侈哆，四目灵光，实有睿德，生而能书。於是穷天地之变，仰观奎星圆曲之势，　俯察龟纹鸟羽山川，指掌而创文字。天为雨粟，鬼为夜哭。龙乃潜藏。”

刑天氏地党，获悉西王母派下玉帝之子苍颉去转世做人，为人类创造文字，即　刻感到心惊肉跳。认为人类一旦掌握了文化，会迫使他的事业走向灭亡。于是对王　娆道：“玉帝之子苍颉，已转世投胎创造文字，这对我们地派威胁很大，在苍颉未　成器前，必须把他除掉!夫人看叫谁去执行这件事?”

看禁书禁片禁闻就翻墙上禁书网：http://www.bannedbook.org/

王娆道:“现在多数地党山神　都不愿打仗，惟有当年被天帝和郁仪杀死在东海荒岛的风云王飞廉之妻女丑,其尸　死而不坏,其灵魂时时在想复仇雪恨，神通广大。现在昼死夜活，是个可启用之神。务妨就启用她，可趁苍颉刚降生居住树巢之时，叫她去刮一阵妖风，卷了他的树巢,。摔死即可。”刑天氏亦表示赞同，即委托王娆去办。因此，王娆当天晚上即去了东海荒岛。女丑之尸半夜必活,丑时回缩,。受了王娆指使，半夜刮起狂风，直奔濮阳，刮得飞沙走石，树倒巢碎。幸好苍颉与其父母已提前被史皇氏请进了洞宫居住，否则就没有命了。女丑的这一行动，没有瞒过治安王李靖的耳目，李靖上报了玉帝和西王母。玉帝即指令军王郁仪，重新去太真东王父处的扶桑汤池(指日本东海)借来十个太阳，对准女丑之尸，行昼夜之光毒照射，以破坏女丑之神力，不让她死灰复燃。从此，天下太平无事，西王母又派专职神将，暗中保护苍颉的安全，为苍颉维持了一个良好的创字机会和环境。

苍颉五岁开始跟着父母在庸成氏八世皇宫记

看禁书禁片禁闻就翻墙上禁书网：http://www.bannedbook.org/

事部工作。一日，忽然注意到，父亲的九州记事库与母亲的九州记事库不一样，主要是洞的形状不一样。母亲的九州记事库都是弧形“Q”的。而父亲的九州记事库则各显异形，是以不同的洞形为九州之排列顺序。如雍州库洞形是“一”;冀州的库形是“二’;豫州的库形是“三’；青州的库形是“四’；兖州的库形是“五’；徐州的库形是“六’；扬州的库形是“七’；荆州的库形是“八’；梁州的库形是“九’；皇宫的库形是“十’。苍颉参观后，对其父道：“您这九州一宫的十个库形，可以定为十个数的字，做一二三四五六七八九十的数量字。这样您就不必把民间的一只羊刻画一个，十只羊刻画十个了。您可以皇宫记事库的库形‘十’定为‘十”再刻画一个‘羊’字，即刻缄‘十羊’，岂不省去许多麻烦。”其父一听，茅塞顿开，于是仅仅几刀，就把“十羊”刻成。次日史皇氏从皇宫记事库取石板一看即愣了,问道:“今日刻板上只有两个图是啥意思?”史桑道:“这是苍颉新创造的两个文字,代表十只羊。”帝道：“啊哟，如此简单!真是发明创造。真是圣人

看禁书禁片禁闻就翻墙上禁书网：http://www.bannedbook.org/

之才!”说罢，即叫过苍颉抱起来亲吻几口，放下又问史桑道：“羊字有两角很形象，而‘十’字是从何处得来的?”史桑道：“他是从九州一宫的记事库的洞形，得来一二三四五六七八九十之十个数字。”帝道:“真是个生不同于人的神童!他创造有多少字了?”史桑道：“已有几百个。”帝道：“既然有几百个字，朕决定，这些字当加以推广运用。从明日开始，你带着苍颉上朝，朝会结束，就叫苍颉为皇宫内的文武百官，教授十个字。每天教授十个字，主讲其如何应用，使皇宫百官先学习应用文字。于是年仅八岁的苍颉，登上了大雅之堂，做了文字教授。

一日早朝事后，要听苍颉讲文字，有一大臣问道：“今日天阴要下雨，但不知‘下雨’二字，该如何写?”苍颉回答道：“欲知‘下’字的来历，就当先知‘上’字的来历。那么‘上’字是怎么来的呢?一日，我见一位朋友用手指着一棵大树道：‘咱们上树吧，树上有一鸟巢。’这一句话，他吐出两个‘上’字来，引起我对‘上’字的注意，同时即根据他手指鸟巢的姿态的形象，描绘出一个‘上’字，其时

看禁书禁片禁闻就翻墙上禁书网：http://www.bannedbook.org/

这位朋友是站立在一根倒下的树木上讲话和手指鸟巢的，所以‘上’字底下有一横画。既然知道了‘上’字，亦可取其反意，便是一个‘下’字。那么下雨的‘雨’字是怎么来的呢?诸位可能都知道，我们人类头上有个天，据说天是用天干地支构成的。那么‘雨’字的上方的一横‘一”就是代表天于，天干者为阳，为天阳。而‘雨’字的中间一竖‘1’是代表地支，地支属于阴性，为地阴，亦称顶天柱。‘雨’字下方的两肩臂，是出生于地支上的阴云，而阴云遇到风寒即凝为水珠，故而形成一个‘雨’字。”众人听了，即刻报以热烈掌声。

有臣子问道:“昼出日，夜出月。那么‘日月’二字，当如何定之?”苍颉道:“天下之大，中海内，独有一个太阳，那即可写成‘日”即可定为‘日’字。而夜出月，月初出形如狼牙悬挂天空，月中显现有两个黑影加入其中，即可成为‘月’字。”讲罢，再次获得热烈掌声，听众称苍颉是天才，是字圣神童。苍颉的名字很快传遍了九州。

看禁书禁片禁闻就翻墙上禁书网：http://www.bannedbook.org/

苍颉十四岁那年，正遇庸成八世皇帝史皇氏，以惯例每十二年下去巡狩视察一次。这一年正是初春正月，帝要出巡，特点名要带苍颉，下九州宣讲推广文字。苍颉这时已积累了上千个常用文字，刻板成册。与其同行的还有皇后和小公主史颖，每人骑着一匹马，其余随驾的便是文武百官。巡狩先走青州，依次是兖州、徐州、扬州、荆州、梁州、雍州、冀州而返回濮阳。于是就在庸成八世皇帝史皇氏的率领下，五十余骑马匹随后，马背上驮着文字记事板，全由苍颉之父史桑关照。走在最前队开路的护卫将士，头马高举一杆虎皮，以示皇帝出巡，其余都是手持石刀石斧的勇士。史皇氏独骑一匹大白马，率文官亲属列于中队，最后仍有步行卫队押后，浩浩荡荡，直奔青州大路。一路上翻山越岭，渡河涉水，使苍颉感到如出笼之鸟，与小公主并马而行，一会儿歌唱，一会儿欢笑，一会儿快马加鞭，跑到最前面，欢叫几声，一会儿跑到最后面，追赶欢笑，可得到山谷的回音。史皇氏很爱听苍颉与小女的歌声和少年洪亮的幸福欢笑声。如此昼行夜宿，

看禁书禁片禁闻就翻墙上禁书网：http://www.bannedbook.org/

开始了巡狩旅游的生活。

野外之行，天高地广，有各种飞鸟盘旋而过，有无数的走兽出没于路，有一眼瓷　望不尽的森林和草地，还有数不尽的江河湖泊。苍颉见景生情，见树上的鸟儿在歌　唱时的形态，即刻描绘下来，作为‘息’字。当鸟起飞时，他又以上升的‘升’　字，添加上鸟翼的翅膀作为‘袭’字。见到老虎时，他想到人称老虎是山王，他即　四目细观详察，果见老虎前额的花纹显现一个‘王’字。路过湖泊，只见水面微波　动之形态，即刻描绘出一个‘水’字。他见群山逶迤，高低不平之形态，即刻描绘　出一个‘山’字。如此一边走，一边观景取字，真可谓穷天地之变，获得了取之不　尽的文字之源。

苍颉随史皇氏来到青州府，州王击皮鼓，吹竹笛，打竹板，来欢迎之。听说创　文字的神童大圣人随驾而来，来欢迎的观众特别多，可以说是人山人海。大家行过　礼，入青州洞府。庸成八世史皇氏，即一一接见青州官员，考查青州官员的政绩及民情。青州官员设宴招待。用餐之后，即欢迎苍颉

看禁书禁片禁闻就翻墙上禁书网：http://www.bannedbook.org/

为青州官员传授文字。在传授课　中，有人提问“皇帝’二字的来历及写法?苍颉回答道:“据吾师曾说：盘古王末　年天下大旱，十日悬空而不治，在这万民待毙之际，来一道人姓望，名苑，号天灵　者率十少年来灭了魔日，并提出造天降雨，以解大旱。盘王一听，此人的本事远超　自己，自己为天下大王而本事却有限。他要领导造天，该封他个什么官衔呢?想了　想,此人的本事超过了王,于是便在‘王’字上方加了一个‘白’字，叫着　‘皇’。因为是领导造天工程，即决定封望获为天皇之衔。从此，人们把皇位，看成　是人世最高官位。相对而言，王位就低了一级。而帝者，是缔造者的意思。其字的构想，是‘立’字架于万物之上，操万物之首，故而称‘帝’。皇帝，其意就是天　下万物的最高操纵者。”众人一听，解释得有理有据，报以热烈掌声。苍颉除了为　官员们推广宣传自己创造的文字外，还到州府记事库去抄录他们创造的文字，集中　于自己的文字册中，给予推广运用。

苍颉随驾，出了青州奔兖州，路过泰山，即随

看禁书禁片禁闻就翻墙上禁书网：http://www.bannedbook.org/

驾登山，只见群山重立，出类拔萃，雄伟盖世。苍颉见山上一峰比一峰高，脑子里突然浮现出一个山上出山的图形，于是即定为“出”字。下了泰山，直奔兖州府，州王举行热烈欢迎仪式。皇帝史皇氏照例考察官员政绩。设宴招待之后，便请苍颉为其传授文字。一日，有人提问道：“兖州之地，凸凹不平。请问大圣人，凸凹二字如何造之？”苍颉答道：“平地鼓突为‘凸”平地下陷为‘凹’。”说罢，写给众人观看。众人看了，都觉得有道理，对苍颉十分敬仰。

苍颉随驾离开兖州，直奔徐州而来，徐州王又是一番招待。然后请苍颉传授文字。就在这天晚上，天上有一颗流星，燃着熊熊之火，降至徐州的南郊，震得徐州山摇地动，人不得眠。次日晨起，官民都涌到南郊观望。苍颉和小公主也都骑马去观看，只见那灰黑色的巨石，依然在冒清烟。庸成氏八世皇帝史皇氏，由于身体欠佳，被这突然的震动，吓得心惊肉跳。他总觉得留在徐州没有安全感，催促早日起程。而皇后去劝他多休息几日再走，又算在徐

看禁书禁片禁闻就翻墙上禁书网：http://www.bannedbook.org/

州王的劝说下,他答应等候苍颉传授文字结束启程。苍颉又乘机参观了徐州王府的记事部，抄录搜集了认为自己可以接受的雕技文字，尤其发现这里记事员的石刀，显现黄绿色，其硬度与锋利度比自带的要好，即交换几把，记事员又赠送他几把刀子。该记事员姓华，当请教‘中华，二字如何刻时，苍颉则回答还没考虑好。临走时苍颉表示愿与华记事交朋友，并邀请他去濮阳。

苍颉随驾离开徐州，南下扬州，出来送行的人可以说是人山人海，都想看一看十四岁的神童大圣人长得啥模样，于是送出很远，仍有人跟随不舍。且说南下不久到达淮水，这淮水神名叫巫支祁，原是一位造天地工，曾喝过长生不死之酒。由于做造天地工时表现较好，故天帝封他驻守淮水为神。后来他逐渐被地派拉拢过去，学会了欺行霸市，欺江霸湖，他已经占居了洪泽湖淮水和长江。最近他接到了刑天氏的指示道:“时下苍颉已有十四岁，是奉上命转世为人类创造文字。文字一旦在人类中推广使用，我们地派就会被代代相传地记载，所以不可

看禁书禁片禁闻就翻墙上禁书网：http://www.bannedbook.org/

小看文字记载万古之功、万古之罪的作用。现在苍颉已随驾下九州推广文字，不久必经淮水，望您能趁地主之便，暗暗叫他合乎情理地淹死于淮水。其功之大，万古不朽!”巫支祁得到指示后，即派人前往探听，并派他的儿子们加强在淮水的巡逻，一旦有皇家人马过淮水，即叫他们统统淹死于水中。

跟随暗中保护苍颉的大神，是雷司王风龙的儿子雷神，他生的龙首人面，是人非人，似兽非兽，既善空行亦也能地走，会些变术。来到淮水岸边，水面风平浪静，庸成八世和皇后，小公主和苍颉，四人乘坐一只小船，其余人马有的坐船，有的乘筏，一齐过河。船至河心，波浪突然涌起，小船随波举至上空，雷神飞速而到，使用神叉将水妖刺伤，举起小船托住，保护庸成八世和苍颉安全渡过淮水。虽说没有翻船，却把庸成八世皇帝吓得魂飞魄散，六神无主，昏昏沉沉，不能再骑马，军士们只好把他抬到扬州。

住进洞府庸成便一病不起。扬州王率百官来到洞府参拜，汇报政绩，皇后把八世搀扶坐起，由苍

看禁书禁片禁闻就翻墙上禁书网：http://www.bannedbook.org/

颉记录，听取汇报。庸成吩咐组织州府文武百官，听苍颉讲授推广文字。此地多水，多数人家住在大树上，以防潮湿。苍颉讲课，就在大树下，把刻在竹板或写在兽皮树皮的文字，悬挂在树干上，向听众宣讲每个字的来历含意，听众非常感兴趣，又记忆得扎实难忘。近海人家，有的居住树巢，有的居住独木舟内或小船内。苍颉都为其造字定名。此地多以竹管或海螺为乐器，苍颉也向他们请教，并收集土人自创的文字符号。凡是土人向他要的字，他基本上都能描绘出来，惟独‘中华’二字，使苍颉始终感到无法取意定形。

一日，苍颉与小公主刚刚从海边返回，即闻庸成八世史皇氏病危，州王是史皇的同父异母兄弟，即刻集聚于史皇床前，八世从昏迷中醒来，对皇后和州王及重臣说道:“朕已梦见先皇先祖皇后，劝朕把皇位移交给苍颉。朕有亲生子女十五人，都是七傻八呆，惟小女儿史颖，智力尚好，可配苍颉为妻，尊为皇后。”说罢，即命把苍颉和小公主叫到床前，嘱咐道:“朕老了，病重不易康复。徐州遇天掉流星，

看禁书禁片禁闻就翻墙上禁书网：http://www.bannedbook.org/

淮水遇水妖加害，种种天象，使朕有不祥之兆。朕今要将天下社稷之皇位,交于苍颉。不过你还年少，遇事多与母后和旧臣商定。同时把小女史颖公主，正式许配于你，作内贤陪臣，助你一臂之力。上任之后要以天下利益为重，要替天行道，常去华山求教于金阙帝君，以明众生前程。”苍颉跪于床下，恭敬地回答道：“感谢父皇栽培，以天下重任相委托。请父皇放心!儿臣上任之后,决不辜负父皇和天下重望!”说罢，即双目含泪，叩拜在地。史皇氏微微一笑，用手摸了摸苍颉的头，过了一片刻，又昏迷过去。数日之后，一代明主与世长辞了。

其时正寒冬,皇后命快马加鞭,丧报九州王府，来扬州参加庸成八世皇帝史皇氏的葬礼。随后，皇后与各位州王皇叔，根据史皇氏生前遗嘱，于新年的正月初一，为苍颉举行皇位登基大典。从此，称苍颉为苍帝史皇氏，尊皇后为皇太后，尊公主史颖为皇后。

苍帝登基大典结束，各州诸王皇叔陆续返回。荆州王和梁州王，因年高路远没有来，而是派了王

看禁书禁片禁闻就翻墙上禁书网：http://www.bannedbook.org/

子来的。苍帝要起驾荆州，便随驾同路，翻山越岭，渡江涉水来到荆州府。荆州王率文武百官出迎，大礼之后，听取政绩汇报。然后便是设宴招待。

苍帝在荆州，讲授文字多日，又到州府记事部参观，见所用工具，都是以结绳记事，用石刀刻板之象形文字有一“州”字，苍帝即向记事员请教其字意。那记事员解释道：“三竖‘川’代表江河。三竖之间夹持三个点，是代表江河之问夹持着小块土地或岛屿，故称之为‘州’。”苍帝一听，非常高兴地抄录下来。当记事员向苍帝请教‘中华’二字如何写时，苍帝道：“我们世世代代传说是中华人，但是至今不知该如何描绘创造‘中华’二字。好好想一想再议定吧，欢迎你去濮阳做客。”记事员甚感苍帝可敬可爱。

苍帝告辞了荆州王，来到梁州，只见山重重，水迢迢，上山下山路艰难。好不容易到达成都州府。州王皇叔亲自率文武百官迎驾!行过大礼，苍帝入府考察政绩。公事结束，苍帝又以小辈身份去拜见州王皇叔。梁州王是史皇氏的同父母亲兄弟。故又特

看禁书禁片禁闻就翻墙上禁书网：http://www.bannedbook.org/

拜了太后皇嫂。梁州王久闻苍帝是个创造文字的大圣人，于是便请苍帝传授文字，召集了文武百官听课。

苍帝讲完课，便去参观州府记事部，一见记事员阿梵，觉得好面熟，仿佛曾相识，一看所有记事都用文字，很少使用结绳记事，苍帝很感吃惊!只见阿梵创的文字是从左而向右横写，但是一字也不认识，亦未敢深究，只是夸奖阿梵创的文字好。阿梵见了苍帝也觉很面熟，仿佛曾相识，但是总记忆不起来。

苍帝离开梁州奔雍州，昼行夜宿，一路上总在考虑“中华”二字如何写?一日，走在雍州的路上休息时，忽然梦一老人对苍帝道：　“要创中华字，须去阳虚山。”说罢即隐去。苍帝醒来，才知是梦。即问众人道：“谁知阳虚之山在何处?”都回答不知道。亦继续北上赶路，遇到村庄便打听，阳虚之山在何处?没人知道。一日到了一个村庄,有人告诉说：“此山临洛水，北去五十里便是。”苍帝听了，快马加鞭，来到阳虚之山(在今陕西省洛南县)。且说苍

看禁书禁片禁闻就翻墙上禁书网：http://www.bannedbook.org/

帝登上阳虚之山，向四面八方观望，忽见一只大龟爬出了洛水，奔阳虚之山而来，龟甲上闪烁着美丽的辉光。苍帝即刻跑下山来迎接大龟，众人亦也跟随而到。那龟抬头瞅了瞅苍帝，即刻伏地不动，龟甲上忽然变色，只见周边量现出一圈粉红鲜艳的光环，忽然龟背中央暴出一如鸡蛋大的紫色光圈，然后向往头尾伸展。苍帝呼喊道：“这是一个字!”说罢，即快速刻画下来的图象是“中”，再回头观看时光环消失。瞬间龟背上又显现出十二个小“十”字花,其排列程序与龟背的花环相符。苍帝即刻描绘，其图象是“苹”。苍帝说道：“朕梦中得一句赠言是：‘要创中华字，须去阳虚山。’今日来到阳虚之山，所得当是‘中华’二字。但是还不敢确定，此地离华山不远，莫如去华山请教金阙帝君。”说罢，即取了龟一同来到华山。金阙帝君闻苍帝来拜访，即迎出山门。行过礼后，仓帝即取出龟背字图给金阙大师观看。大师细观之后说道：“远古之时，南海海涯石壁上亦刻有此两个图。据老子天尊说，这两个字图是代表中华之意。”苍帝问道：“老子天尊说是代

看禁书禁片禁闻就翻墙上禁书网：http://www.bannedbook.org/

表‘中华’二字，可有依据么?”金阙大捌币道:“上帝开发地球，首选四海之内的大陆，并取名中华。为了开发利用地球，特制造了一个小月球，上面载有十一群生圈人种，由宇宙治安王苍京抢先送到地球上，他本反对开发地球，有意与上帝捣乱，就在小月球上暗加一个魔生圈。所以共十二群生圈，每个群生圈上培育有十个种族,共计一百二十个民族。后来宇宙法王玄武下地球观察，发现多出一个群生圈，疑为魔生圈，为监视其变化，即留下自己一个分身化为神龟藏于人世。神龟之形，是大陆驮月球之形,所以神龟背上生有十二个花环,以志‘中华’之地。”苍帝听了，即取龟细察，果然此龟背生十二花环，其布局亦符合中华的‘荤’字。苍帝又问道:“神龟显现的首图‘中”何以说成是‘中’字呢?”金阙大师道:“月球是落于四海之内大陆中间，神龟之形，是大陆驮月球之形。所以初观是个‘中’字形。”从此，苍帝对‘中华’二字的创造获得了依据而公布于天下。金阙帝君对苍帝道:“创造文字，是替天行道之举，是做人积德的好机会。帝当利用文

看禁书禁片禁闻就翻墙上禁书网：http://www.bannedbook.org/

字为工具，宣传天道，教人记住做人标准，即‘不失不得，合理交换，互助互济，共守仁爱’。这十六个字就是做人的标准，积德的基础。务必要争取代代相传，方可实现‘小有所教，老有所养’的大同之世。”苍帝表示遵从师命。然后又说道：“根据老师启发，弟子有了创造‘德’字的灵感，弟子想：既然天道十六之数，是德的基础，那么‘德’字即当以‘二个十四窍一条心’组成一个‘德’字，其十六画亦应天道十六字。即表明人要积德，必须执行天道，做好天道要求就是积德，做的好事愈多，积的德愈多。老师认为如何?”金阙帝君听了，赞扬道:“你果然是负有使命的天才!善哉，妙哉!”苍帝得意，即刻就地写出一个“德”字。金阙帝君道：“苍颉真圣人也。知一人有七窍，七窍通心灵。二人十四窍合为一条心，自然是有德之人才能做到。‘德’字创得妙哉!”苍颉谢老师赞扬，告辞而去。

苍帝告辞了金阙帝君，离开华山，继续考雍州，察冀州，返回濮阳皇宫。他派专人饲养神龟，在神龟的帮助下，又创造了许多常用文字。他即开始传

看禁书禁片禁闻就翻墙上禁书网：http://www.bannedbook.org/

送九州，并特通告“中华”二字的来历，及“德”字与《天道》的密切关系，要求人人学天道以积德。就在苍帝发文公布新创通用文字的同时，奇怪的喜事发生了，天上突然下起稷、粟五谷之米，如同下雨一样从天而降。百姓欢天喜地地说道：“这是托苍帝的福，是上天以五谷奖励苍颉造字。”因此男女老幼以歌舞大庆之。然而到了夜晚，却又听野外哭道：“你们人类，只知其一，不知其二。当知苍帝造字，可使民智开发，但民德败坏，欺伪狡诈，将从此而起。继之争天夺地，抢劫杀戮，代代相传，大同之世将遭破坏。可见苍颉造字，祸之首也，罪也魁也。”

苍颉造字，得天奖，得人扬，已经风行九州。而怯庐和阿梵所创的文字，刚刚出世，晚了一步，在中华难以推广。阿梵创的文字，称梵文，是从左向右横写。后来他跑到了海外的身毒之国(古印度)推广普及成功，为人类做出了贡献；而怯庐创造的文字，是从右而向左边横写，后来他跑到中华西部及海外推广成功，也为人类做出了伟大贡献。

看禁书禁片禁闻就翻墙上禁书网：http://www.bannedbook.org/

31
轩辕氏伐铜造车

轩辕东游过渡口，金阙帝君换桃棍。

淮阴庄上斩蛟龙，蓬莱岛上始造车。

据《龟历》记载云：“地皇君后共有十纪。其九日禅通纪。玉帝上任，刑天重起。共有十九氏。首日苍帝史皇氏，姓侯冈，取名字苍颉。龙颜四目，生而能言能书，实创文字。天为之雨粟，鬼为之夜哭，万古文化由此起；柏皇氏继之，以木纪德，居于皇人山，传二十世；中皇氏继之，居于巅部山，一日中央氏，传四世；大庭氏继之，都于曲阜，以火为纪，号日炎帝，传五世；栗陆氏继之，愎谏无道，有贤臣东里子，不能用而杀之，天下叛之而亡，传五世；昆连氏继之，一目蒌连氏，又日蒌畜氏，亦无道，传十一世；轩辕氏继之，始造车，伐山取

看禁书禁片禁闻就翻墙上禁书网：http://www.bannedbook.org/

铜以做刀货，传三世；……。”

自苍帝造字以来，人类对生活中的发明创造，已能用文字记载的。传于后人。所以人类的发展大见起色。刑天氏一派不甘心失败，对玉帝虽无仇恨，但是对西王母管辖的西牛贺洲，是妒嫉仇视的。而王娆身上还存有一颗“炸山雷”，以夏耕和大鬾氏之意，拿出来给昆仑山用上，但是王娆则不放手，说道：“这颗炸山雷谁也不能给!据说玉帝误认为我们还有一颗‘炸天雷”所以怕我们给他用上，故自他上台后对我们地派党人才放宽政策，缓和关系。如果这颗‘炸山雷’暴露，炸了昆仑山，玉帝就不会再怕我们了。他会趁炸昆仑之机，把我们杀个鸡犬不留!现在我们还是和他们暗斗比较安全。他们为人类创造了文字，人类有了发展，不必服气，夏耕和大鬾氏应继续利用‘纵魔投胎法’折腾去。”刑天氏等表示赞同。于是夏耕等又乘苍帝、柏皇、中皇及大庭氏之后，连续降下魔王栗陆氏和昆连氏。栗陆氏降生后首先领导推翻了大庭氏五世，反对学习文字。昆连氏执政后，领导反对宣传《天道大法》，破

看禁书禁片禁闻就翻墙上禁书网：http://www.bannedbook.org/

坏师道讲台，焚烧华山金阙帝君的洞天道台。破坏大同之世，大兴奴隶买卖。整得乌烟瘴气，民不聊生。为此，金阙帝君曾亲自去濮阳，劝昆连氏十一世畜帝要替天行道，不可目无上帝。畜帝却骂道："朕早闻你这牛鼻老道久居华山，妖言惑众。当今只有'弱肉强食'之理，哪有什么天道和上帝?都是你在胡编乱造迷惑人心!今日是你已送上门来,休想活着出去!"说罢，即命刀斧手，把金：阙帝君绑出斩首!哪知刀斧手刚把金阙帝君推上断头台,突然刮起狂风，其人随风而去。西王母闻报后，知人间魔主天下，便派遣善神轩辕下人世投胎。

梁州之西，女儿国之北，穷山南麓下，有一轩辕丘，周围竹林密密，山清水秀。丘下居住十几户人。说也奇怪，这个轩辕丘，无论是近看或远看，后丘很像一具轩昂之车，前丘很像驾车之辕，故称轩辕之丘。这里的人，生相特异，人面蛇身，尾长缠腰交于头上。他们的生活,主要以食气饮露维生，所以寿命很长。短寿者八百岁,高寿可达五六千岁。

据说天地初分之时，人是寅时降生的，所以轩

看禁书禁片禁闻就翻墙上禁书网：http://www.bannedbook.org/

辕国人，是丑时早起，坐于荷池之旁，竹林之下，张口吞咽新鲜空气。仙家认为，半夜子时至午时，皆称为生气。而午后之气皆称死气。他们每日取饮露水于荷叶上，也是在午时之前取之，称生露。他们取生露，通常在卯时之后，身坐独木舟，带上大竹筒或大葫芦，一手持瓢，一手持小棍，将荷叶存露，倒于瓢中或竹筒内，所取之量，够一日饮用即可。

自从苍颉造字，轩辕丘人对文字很感兴趣，不仅用来记载名贵药材,而且还用于武术健身的记载，更多用于宣传天道之记载。因此轩辕丘人，个个都是文武双全的修道人。

有一年，轩辕丘下，有一对青年夫妻，因天气闷热，夜晚亦到丘上乘凉观天，夫妻卧在石板上，观望夜空的星斗，妻子见景生情地唱道：

天苍苍兮夜茫茫，银河北斗在上方。

牛郎织女隔河望，莫如下来做君王。

天上地上都一样，何不为我作儿郎。

她唱着，唱着，睡着了。刚刚入睡，忽然惊醒

看禁书禁片禁闻就翻墙上禁书网：http://www.bannedbook.org/

来!丈夫问她怎么啦?她说道:“妾梦见一条是虹似龙的流光向我扑来,使我瞬间肉麻如醉,因此惊醒来。”说罢，即催促丈夫回家，她们住在洞穴内，盛夏亦有凉快感。从此，妻子怀了孕。后来生下一男孩，生得人面龙头，蛇身长尾。生而能言，非常聪明。其母问丈夫道:“给儿子取个啥名字?”儿子则在一边说道:“我们居住轩辕丘，就叫我‘轩辕’吧!”父母一听，是个独一无二的好名字，从此，人人都叫他轩辕。由于轩辕长得聪明俊秀会说话，谁见了都愿抱他来逗笑一会儿。

光阴似箭，日月如梭。转眼轩辕长成大孩子，他既喜欢跟着父亲念书识字，又喜欢练武健身，刻画雕文。不管他学文学武，一见便会，一触即通，人称神童，天才少年。且说轩辕十六岁那年，大年初一早晨做了一梦，他梦见自己早晨在轩辕丘上练武，练着练着，突然凌空而起，飞至高空，发现太阳出自东海，海天相连，红霞满天，非常可爱。他正在高空穿过乌云东奔，他的母亲却把他叫醒了，起床一看，太阳已升一竿之高了。从此，轩辕心里

看禁书禁片禁闻就翻墙上禁书网：http://www.bannedbook.org/

总想亲自去着梦中日出东海的情景。一日，他对父母道：“我已长大成人，我要东去观东海日出。”其父道：“何以有东游观海之想?”轩辕道：“我正月初一早晨梦见日出东海。”其父道：“你还年少，再过二年吧。年少受人欺，何况东土之人，野蛮粗鲁，去不得!”其母道：“听你父之言没有错!东土之人，一向茹毛饮血，野蛮成性，去不得!”轩辕一听，很扫兴，整天闷《闷，饭食不下，其父一看，如此下去,必易生病。于是对其母道:“轩辕一向娇生惯养，不让他东游，他很扫兴，水食不下，萎靡不振，如此下去，必生病缩寿。莫如让他去吧，人各有志，还是听天由命吧。”其母道：“儿大不由娘，出去，总比在家闷坏好。”这夫妻俩思想统一后，其父就对轩辕道：“儿啊，你若真想东游，今晚你就吃饱，明早晨到丘上与父比武，你若战胜，即放你东去!”轩辕一听，心花怒放，既能吃也能喝了。

次日晨起,来到轩辕丘上,轩辕叫母亲做裁判，父子俩比起手脚拳术。平日是父子，战阵是敌我，拳来推，脚来挡，龙争虎斗不相让，如此千拳万脚

看禁书禁片禁闻就翻墙上禁书网：http://www.bannedbook.org/

过后，其父认为儿子的功夫出门自卫足可以。亦也知儿子今晨不取胜决不会罢休，于是过了几手硬招后，便佯败而倒地。轩辕高兴得跳起来，既拥抱其母，又拥抱其父。

轩辕要走了，父亲送他一根雕有花纹的桃木棍，用于打鬼避邪气，母亲送他一只大葫芦，装满了荷叶露水，又送他一串竹板画图，用于路上换其所需。轩辕告别了父母，即奔东土而来。一路上翻山越岭，涉水过河，昼行夜宿，辛苦至极。一日，身人深山密林，虎狼成群，熊嚎猿叫，又遇雷雨猛下，江水上涨，河水出漕。正是山重水复愁无路，困于绝境之际，有一只老龟从水里游出，轩辕向老龟召呼道："喂!老龟，请你把我驮到对岸吧!"那老龟真的游了过来，靠上岸边，轩辕说声"谢谢!"即踏上龟背坐了下来。但觉那龟慢慢游于水中，顺流而下，平平稳稳穿过波浪，送至彼岸。轩辕上岸，回头对龟叩拜，那龟却瞬间隐去。过了河，走出不远，有了村庄，就此休息，访听往东海去的路途。有一老人告诉他，再过万水千山，便提金沙江，在金沙江乘

看禁书禁片禁闻就翻墙上禁书网：http://www.bannedbook.org/

船筏，可顺流至东海。于是轩辕又继续翻山越岭，涉渡江河，不辞千辛万苦，来到金沙江的渡口。

轩辕来到渡口，果见有集贸市场。市上男男女女，人山人海。有卖竹筐竹篓的，有卖石刀或石斧的，有卖泥碗泥罐的，有卖竹椅竹凳的，有卖野鸡野兔及鸡狗鹅鸭或猎物的……都是以货换货，或以兽皮或以碎金或美玉，进行交易。见有卖烤肉的，轩辕因饥饿所迫，破了腥血之戒，使用竹雕之画换得食物。食后来到卖石刀石斧市，见一少年拿着一把锋利的铜刀在卖，轩辕喜欢，要价虎皮一张。轩辕买不起。便问这刀之来源?少年道：“这是一烧窑的火工发现炉灰中有铜块，集中小铜块于炉中熔化铸成了刀,是当今难得之宝刀。”就在这时有一道人，双手托着一口真宝剑走近轩辕，说道：“不要金，不要银，只要轩辕的桃木棍!”轩辕抬头一看不认识，以为自己听错了吧?急忙上前行礼，问道：“请问道长，刚才你在呼喊什么?”那道人又重复道：“不要金，不要银，只要轩辕桃木棍。”轩辕拱手道：“道长，后生就是轩辕，你用这么好的稀世珍宝，换取

看禁书禁片禁闻就翻墙上禁书网：http://www.bannedbook.org/

一根桃木棍，岂不太吃亏么?”老道不语，仔细端详轩辕一回，自语道:“人面龙头，蛇身长尾，就是此人。”然后问道:“小生尊姓大名?”轩辕道:“姓姬，名轩辕。”老道日:“今日奉命物归原主，望你手掌此剑，替天行道!此剑双用，一面用于斩妖除魔，一面用于锯木造车。”轩辕接受，角口拜感谢，但对道人所言，似懂非懂，再次叩拜，然后问道:“请问道长，尊姓大名?小生日后到何处拜访?”老道接过桃木棍，说道:“贫道在世无名无姓，只有道号叫金阙帝君。十年之后，请到华山相见。”说罢，飘然而去。

轩辕目送金阙帝君远去，回头问那卖钢刀的少年尊姓大名。那少年回道:“小弟姓祝，名海。刚才那道人送你的什么宝剑，可真美，让我见识见识好么?”轩辕边递剑给他，边说道:“你喜欢弄棍舞刀么?”祝海道:“喜欢!”轩辕道:“我也喜欢!看来咱们兄弟有缘，你的刀也很好!不必卖了。咱们结为兄弟，去游东海好么?”祝海道:“今日初见，情投意合，小弟愿拜大哥为兄长，以结生死交情。愿从兄长东游!”说罢，即地叩拜。轩辕急忙扶起祝海，誓

看禁书禁片禁闻就翻墙上禁书网：http://www.bannedbook.org/

为生死兄弟，并自我介绍道：“为兄家住西梁之轩辕丘，家有父母，因梦日出东海，故欲去观东海之日出。那道人送我剑时，说物归原主。又说十年之后于华山相见。但是我并不认识他。”祝海道：“此人必有来历，他只是不便说透而已。不管他如何，现在我请哥哥去饮密酒。”说罢，即拽了轩辕来到小酒馆，取了把短刀，换来烤肉和酒，说道：“相逢不饮空归去，洞口桃花也笑人。”轩辕道：“兄弟家里父母可好?”祝海边吃边说道：“为弟自幼父母双亡，孤身一人到处流浪。更多的时间在窑场做火工。所有机会从炉底捡到小量之铁。加热制刀，也是首次。今有幸遇上兄长，今后就陪哥哥东游。”二人吃饱喝足后，即结伴东游。

轩辕与祝海东游至荆州，下船登岸，正要寻店住宿，即见手持石刀石斧的一伙官兵，有两人拉扯一个女子，有三人在击打一个青年男子，还有两人在打一对老夫妻。轩辕上前一看，便知是官兵抢民女。路见不平，拔刀相助。他向官兵唱道：“休要仗势欺人，把人放开!”那些官兵一听，骂道：“狗咬

看禁书禁片禁闻就翻墙上禁书网：http://www.bannedbook.org/

耗子，你算个屁!”避、罢，挥起刀斧杀过来，轩辕与祝海急忙抽出刀剑，迎面而上。石斧对金剑，几个回合，斧碎柄断，有的被砍掉手臂，有的被身劈两段，其余官兵见势不妙，即刻逃走。被救的男女是一对小夫妻，丈夫姓高，名天。妻子姓刘，名英。高天夫妻，急忙过来叩拜道:“多谢二位兄长搭救之恩!请到家里稍坐休息。”轩辕道:“免礼，免礼!快快去看看你们的父母吧!”说罢，来到家门前一看，二老已经被打死，少夫妻俩嚎啕大哭。轩辕正劝其节哀，帮助料理二老后事，他们的邻居过来劝道:“多谢二位英雄好汉，救了他们小夫妻，不过你们也惹下了大祸。杀了官兵，他们必来复仇，官兵人多，你们人少，你们带着他们少夫妻俩躲一躲吧!他们二老的后事交我们邻居办理吧。快走吧!”轩辕一听，所言有理。高天夫妻也有这个预感，于是把二老后事,交给了邻人叔伯处理,即催促轩辕上路。

轩辕等离开荆州，担心官兵沿江追赶，直奔北方，欲去东海。他们一路上相互交心，相互帮助，结为生死之交的兄弟姐妹。穿过大别山，来到淮水

看禁书禁片禁闻就翻墙上禁书网：http://www.bannedbook.org/

北岸。一口，沿淮水北岸东行，遇上一村庄，名叫淮阴庄，天色已黑，住下过夜。村人有的居住洞穴，有的居住树上，以巢为家。睡至半夜，风雨交加，又听一声蛟龙吼叫!轩辕持剑跳下树来，雷电之下，发现前面有一树巢被蛟龙捣了下来，正张开血口吞人。轩辕抢前狠狠一剑斩向蛟龙之头，顿时龙头落地。又见左右还有蛟龙正在捣巢，轩辕不顾个人安危，如闪电一般，东杀一个，西杀一个，又杀死两只蛟龙，共救出三巢十几口人，大家非常感谢轩辕。胆大勇敢的救命之举，感动了少年冉良，公孙和石勇，都愿与轩辕结为生死兄弟，轩辕亦把祝海、高天、刘英，一一作了介绍，并剖龙取心肝，共食之，一示兄弟结交，肝胆相照，相互关照，共甘同苦。大家推轩辕为兄长，祝海为老二，高天为老三，刘英为老四，冉良为老五，公孙为老六，石勇为老七，从此大家生死相随。轩辕欲去泰山观日出，大家亦跟随相从，于是结伴而北上。

轩辕带着七兄弟姐妹，离开淮阴庄北上。一路上公孙与冉良及石勇，告诉轩辕：他们的父母都是

看禁书禁片禁闻就翻墙上禁书网：http://www.bannedbook.org/

在同一天被官兵捉走的，至今母亲下落不明，父亲在昆吾山(铜山)窑场做劳工。因此对当今官兵抱有深仇大恨!轩辕听了说道:“我与祝海在荆州为解救高天与刘英，杀了两个官兵!已与官兵结下了仇恨，他们现在可能正在追杀我们呢。”高天道:“当今皇帝叫畜良，杀父夺权，不务正业，花天酒地，老皇帝遗留的小妃，都被他霸占。他反对文字、破坏天道，是个无恶不作的暴君!”公孙道:“所以天下官如虎，兵如狼。如此下去，老百姓哪有好日子过?轩辕兄胆大武艺高，应当领着我们兄弟去把那畜狼皇帝杀掉!为民除害，替天行道!”轩辕道:“除暴安良利在当代，功在千秋!不过我们现在人数太小，要做大事，必须聚集几千人马。先不着急，我们多走些地区体察民心,时机一旦成熟,我们即招兵买马，一举推翻那个狼皇帝!”众人一听，鼓掌叫好，个个都表示支持轩辕。

轩辕率领众兄弟姐妹来到昆吾山,轩辕对公孙、冉良、石勇道:“你们三人去窟场寻找父亲。我们四人在泰山等候，不见不散。”说罢，即分开走路。且

看禁书禁片禁闻就翻墙上禁书网：http://www.bannedbook.org/

说轩辕与祝海等来到泰山。轩辕想起正月初一的梦，早晨很早起来，观东海之日出。果然是日出海中，渐渐升起，满天红霞，如梦中所见之美景。数日之后，公孙、冉良、石勇，来到泰山。公孙道："窑场属于徐州官办。吾父与石勇之父，早已被官兵折磨死。冉父因为火工技术高，活了下来。"说罢，冉良拿取一把小铜刀，对轩辕道："我父是火工，向外除窑灰时，常发现有小块熔化之铜，便暗藏于地穴内，用铜制了一把小刀赠送于我。"众人一看，是纯紫铜，轩辕暗喜。轩辕提议去蓬莱观"海市蜃楼"，并乘机教授武术，训练杀敌技能，众兄弟都表示欢迎。

轩辕率众兄弟姐妹来到泰山北麓，在山下发现有一少年坐在洞口流眼泪。姓石，名通。轩辕问他为什么哭?石通道："父母被官兵捉走，到青州做劳工，爷爷奶奶因畜帝限寿六十岁被毒死。剩下我一人……"众人一听，即刻劝其跟随轩辕大哥走，并送他些烤肉吃，石通高兴地跟随来到蓬莱。这里海天广阔，山上松柏古老，桃李争艳，花草遍地使人感到心胸振奋。来到海岸，渔人在结网，造船，海

看禁书禁片禁闻就翻墙上禁书网：http://www.bannedbook.org/

浪里有鱼船漂荡，人们在为生计忙碌。轩辕领导大家，就在山下挖了几个洞穴居住下来。又到山上砍几根松木棍，分给众兄弟学练武术。早晨鸡叫头遍起床，大家都参加练武，日出之后，高天与刘英夫妻开始下厨烤肉煮汤，大家练武到日升三竿高，休息吃早饭。饭后便去打猎或打鱼等。

一日，忽听说海上出现了奇观，轩辕一听，急急跑到海岸观望，果然看到有山河有森林，有宫殿亭阁，又忽然发现一匹马拉着一辆车，那车轮的旋转非常清晰，一恍而过，一回消失。轩辕观后，对车很感兴趣，他在想：这是哪个仙界的影子呢?马拉着车，是极好的交通工具。他想到故乡的轩辕丘，又多么像一辆车……这车轮是怎么做的呢?没看清楚。他又忽然想起那金阙帝君“锯木造车”的话，促使轩辕又重拿起宝剑细看剑齿，及时醒悟，便上山伐木，锯出两个车轮。就在这时候，又闻海上出现“海市蜃楼”，轩辕放下手中活，急忙跑去观看，瞬间，山河、森林、宫殿楼阁又出现了，惟独没有马车的影子，他有点失望。回来重新思考，在大木

看禁书禁片禁闻就翻墙上禁书网：http://www.bannedbook.org/

轮上，找到中心点，两个木轮枢出相同的洞孔，横穿一木为轴，一边试验，一边改良，最终造出四轮货车。石通和石勇见轩辕造车成功，非常佩服，到处打听何地方有野马?一日有一老人告诉,百里之外有一马王山可得。于是他们俩直奔马王山，见确有马群，即想法编野葛为绳，套得几匹回来。轩辕非常高兴，从此试用马拉车，上山伐木，运石、载鱼运兽,载重量很大。这辆马拉车的出现,惊天动地,来参观的人络绎不绝。有一造船工，名叫孙奇，他参观了马拉车后,即拜轩辕为师,他也学起造车来,他木工经验丰富，造的车又比轩辕造的精致美观，结果被蓬莱官府的官兵，连车带人一并抢走。孙奇有一个师弟，名解虎，闻孙奇被官府捉走，即来找轩辕帮助解救，轩辕即率祝海，公孙、石勇，趁夜深人静，闯进官府，杀了门守卫兵，救出孙奇。轩辕决定，放弃蓬莱山，奔往马王山，趁夜逃走。孙奇觉得轩辕讲义气，即与解虎决定跟从相随。轩辕道:“伤了官府人命，必追究，孙奇必须跟随走。解虎弟并未暴露，可留下照顾父母家人，或者遇志同

看禁书禁片禁闻就翻墙上禁书网：http://www.bannedbook.org/

道合之人，可引荐到马王山。”解虎听后表示从命留下。

马王山又叫马虎山，此地密林环围，凶兽野物甚多，马群、牛群皆有，没有人烟。轩辕住的洞叫轩辕洞，是从兄弟集会重地。大家到此，高天夫妻仍以厨房为主，孙奇以造车为主，冉良被派往徐州的昆吾山窑场，想法取铜造兵器，其余人员驯军马、练武术。

看禁书禁片禁闻就翻墙上禁书网：http://www.bannedbook.org/

32
进濮阳轩辕称帝

张龙训马创弓箭，冉艮昆吾造铜刀。

轩辕起兵斩暴君，杀进濮阳亦称帝。

据《龟历》记载：“地皇君后共有十纪。其九日禅通纪。玉帝上任，刑天重起。共有……婪畜氏，亦无道，传十一世；轩辕氏继之，始造车，伐山取铜以做刀货，传三世……”

自婪畜帝执政以来，直至十一世畜帝，一直在执行刑天氏的“弱肉强食”政策，每年都要举行一次“送老节”，凡是年老足六十岁的老人，不分男女，都要统一送到官府集中，以毒酒鱼肉好菜，让老人们大吃大喝一顿，到深夜即会逐渐死去，然后统一送进山谷深坑火葬了事，这成为一种王法，谁也不得反抗。且说张龙的爷爷，是个技艺很高的老木匠，

看禁书禁片禁闻就翻墙上禁书网：http://www.bannedbook.org/

是孙奇、解虎的师爷。他的身体很健康，他不愿去参加“送老节招待会”，而蓬莱官府又派来两个官兵催逼上路，为了帮助爷爷逃脱这场灾难，张龙便去找解虎想办法。解虎与张龙约定去马王山投奔轩辕，于是解虎与张龙打伤了那两个官兵，领着父母和爷爷全家启程，投奔了轩辕。轩辕和孙奇等对师父全家的到来，表示热烈欢迎，并安排做造车工作。从此，轩辕领导的造车事业更为发达。

张龙，每天除了跟轩辕学武术外，即驯养马匹，一匹野马到了他手里不几天，即可使马听从人用，理解人意。他到野外捉野马，能看准那匹是头马，只要马群眼前过，他会飞身跳到头马上，其余马群亦会跟随而来。那马匹似乎能听瞳张龙的话。自从张龙来后，大家学会了驯养自己的马匹，同时大家的武功也大有长进。轩辕决定派遣公孙南下，到徐州的昆吾山窑场与冉良爷子取得联系，以取铜刀。孙奇已发明了马鞍，为公孙的马备好了可骑的马鞍子。公孙告别了轩辕和诸兄弟，飞马南下，日夜兼程，走青州，过兖州，一路上人们都觉好奇，因为

看禁书禁片禁闻就翻墙上禁书网：http://www.bannedbook.org/

是首次见到人骑马。数日之后来到徐州。公孙为避免引人注意，天黑人城，吃饭喂马，打听官府消息。次日早起，即快马加鞭，飞奔昆吾山(铜山)窑场。冉良见公孙到来，非常高兴，说自己已经官方批准，跟随父亲做了火工。在父亲的帮助下，挤出时间寻找到了昆吾山天然铜沟，于是他经常用草袋，出去三十多里路背些铜石回来，每晚趁人不觉，熔化铸刀，已有半成品十二口，大家拿去磨光锋利即可。公孙一见铜刀非常高兴。用过饭后，即刻用草袋包装。为避免夜长梦多或被人发现，次日很早把刀货上了马背，

毫无声息地离开了窑场。

公孙回到马王山，轩辕和诸兄弟见驮回大铜刀十二口，乐得都要跳起来，即刻分发给大家，各自去加工磨光以求锋利。轩辕认为各项条件已经完备，于是便召集大家开会。在会上轩辕说道:“现在我们讨伐那个畜狼皇帝的条件已经具备，下一步，我们就要下山去夺取青州、兖州、徐州，作为我们的根固立足之地。在下山之前，把我们这个替天行道，

看禁书禁片禁闻就翻墙上禁书网：http://www.bannedbook.org/

讨伐狼帝的组织，起名叫铜刀会，然后公选一个会长和副会长。人无头不走，鸟无头不飞。现在就开始公选。”祝海提议道:“会长自然是轩辕大哥担任，而付会长呢,我看就选公孙兄吧,他办事很有谋略。大家看如何?”众人听了，都表示赞同。轩辕道:“既然大家都同意我与公孙做头领，大家就要服从命令听指挥!大家都知道，中华有九州，各个州王，都是畜狼帝的儿子。青州王叫畜龙，而兖州王叫畜虎，徐州王叫畜豹。我们南下先打青州，擒贼先擒王，到了青州先攻打青州府。捉到畜龙，即当众将畜龙斩首,以树铜刀会之军威!其二是对待敌兵的政策是:投降者不杀!顽抗者必斩!欢迎他们参加我军，立功赎罪。其三是向群众宣布废除老年限寿制!宣布铜刀会的主张是:学习《天道大法》,替天行道,实现‘少有所教，老有所养’的大同之世。恢复文字传授，支持道教活动。其四是留下张龙和孙奇，在马王山主持工作，多驯军马，多造军车。以后会派人来联系。”说罢，大家亦分头去准备。

轩辕率领铜刀军出征之日，头戴黄玉冠，身披

看禁书禁片禁闻就翻墙上禁书网：http://www.bannedbook.org/

麻编衣,腰佩一口双锋剑,跨下一匹白龙马一路上,跑一会儿,唱一会儿,热热闹闹,昼行夜宿,非止一日来到青州。

轩辕率铜刀会来到青州天色已黑,就在郊外起灶做饭,休息一夜,并探听到州府住址,兵力五百人,所用都是石刀石斧。次日晨起,诸位兄弟吃饱,轩辕即命刘、英和高天在此守候,其余人员直奔青州杀来。路过窑场时,石通突然发现其父,拍马闯入,石通下马呼喊两声“爹爹”。其父正在挖土,见儿子来了放下工具即迎来,结果被监工的官兵发现,跑来扬鞭即狠狠抽打,石通取下背刀,挥刀即砍下了那官兵的头颅!一声惨叫下,即引来许多个手持石刀石斧的官兵围攻石通。公孙断后发现,拍马飞来,随后解虎也赶过来。这三把铜刀威力无比,杀得敌人叫爹喊娘,死的死,逃的逃。公孙在马上高声对民工道:“父老们!我们是轩辕大帅领导的铜刀会,欢迎你们来参加铜刀会,团结一致,共同推翻畜家王朝!”说罢,即命石通留下对民工进行编队。他与解虎直奔王府。刚到王府,就见轩辕和众兄弟正在

看禁书禁片禁闻就翻墙上禁书网:http://www.bannedbook.org/

冲杀。敌军没见过骑马打仗，铜刀所过之处，血涌头断，被杀的逃的逃，投降的投降!冲进王府大院，州王畜龙才从花天酒地的舞女中出来，未及反抗，就被轩辕活擒。从远处来增援的官兵听说州王被擒，多数投降。轩辕即地在王府广场，召开群众大会，斩了州王畜龙，宣布替天行道，废除老年限寿制；宣布恢复天道、文字和道教；欢迎青壮年参加铜刀会，推翻畜家王朝!众人听了，报名参加铜刀会的人愈来愈多。

轩辕打开了青州，即派遣高天去马王山送信，命张龙和孙奇供大量的马匹。张龙得令，即与高天赶来军马三百匹，马车五辆。轩辕任命张龙为骑兵队长，军马三百匹，训练新兵骑马打仗；命祝海为步兵一队长，带兵三百人；石勇为步兵第二队长，带三百人；石通为第三队长，带三百人；高天为第四队长，带三百人；解虎为第五队长，带三百人。刘英负责后勤。军队整编结束，经过短期训练，多以石刀石斧为兵器，要攻打兖州。命祝海军从北方正面攻打,石勇军从西边围攻,石通军从东边攻打，

看禁书禁片禁闻就翻墙上禁书网：http://www.bannedbook.org/

高天军从南门攻打。

青州王畜龙被杀，青州失守的消息，很快传至兖州。兖州王畜虎闻报后，吓得心惊肉跳，即刻派人上报濮阳皇宫和徐州王府，要求派兵支援。并急速伐木筑城，加强防务。当轩辕兵临城下时，畜虎已经集中了上千人，聚集在城北门抵抗。只见他虎面长耳，手持两柄大石斧，一看便知是个高大凶狠的汉子。畜虎道:“大胆毛贼，为匪作歹，竟敢杀我兄长，我看今日你往哪里逃?”说罢，挥起板斧，率上千敌兵挥舞着石刀石斧，冲杀过来。轩辕大帅把手向张龙骑兵一挥!就见骑兵齐奔，杀声震天，冲人敌群,横冲竖撞!杀得敌兵哭爹喊娘!那个州王畜虎，早被军马冲倒，踏为乱泥。轩辕取他的头颅，挂于城门上。敌兵一见，逃的逃，降的降。石勇军、石通军、祝海军、高天军，从四面围攻杀进去，宣传投降不杀政策，敌兵多投降，要求加入铜刀会编。轩辕留高天的军队，镇守兖州，出榜安民，甚得百姓欢迎，参军者亦也愈来愈多。

夺得兖州，轩辕即派人去青州，命公孙派人去

看禁书禁片禁闻就翻墙上禁书网：http://www.bannedbook.org/

马王山地区大量搜索军马，并将孙奇和张家父老一并调迁青州，由孙奇负责青州王府的工作。公孙去帮助高天镇守兖州，筹划扩军和军用物资供应。这些工作安排妥后，军队各队由原来的三百人，增加至五百人。张龙的骑兵都是精壮青年，由原来的三百骑，增至五百骑。刘英的运输队，由原来的五辆车增至二十辆，由原来的二百人增至三百人。整编结束，轩辕要去打徐州。“

徐州王畜豹，自闻青州被夺，畜龙被杀以来，一直在抓紧备战，修筑土城墙，从四面八方捉男男女女为劳工，磨制石刀石斧，加强军队演练。此地所食，除了鱼虾野兽，还有地瓜苞米，便派人下乡村搜购或抢夺,积极囤粮准备打仗,整得民不聊生，怨声载道。

轩辕攻打徐州，参战的有祝海的军队，张龙的骑兵，石勇的军队，石通的军队，解虎之军和刘英等。出兵之时已是初秋，秋雨不断。昼行夜宿，非止一日来到徐州。只见土城雄伟，大松为门，很难攻下。轩辕召集头领会议，说道:“草扎的青州，木

看禁书禁片禁闻就翻墙上禁书网：http://www.bannedbook.org/

垒的兖州，土堆的徐州，非一日能取胜。暂时只能围困其出入，以断其草粮。命祝海兄弟带四百人马，从徐州西侧进入昆吾山(铜山)，抢占窑场，协助冉良开矿炼铜以制刀具。并派人将现有刀具送来。”祝海得令从命，率军而去。然后，命张龙攻打北门，命石勇带四百人到东门安营扎寨，围困城东；命石通带四百人，到城南门安营扎寨，围困城南；解虎带五百刀斧手，在西门按营扎寨，控制城西。

骑兵队长张龙，奉命在徐州北门挑战，只见土围墙筑得高高而雄伟，马难过，鸟难越。其大北门是用粗大的松木制成，城上堆满了石块，张龙的人马一靠近，突然石块如雨打来，张龙骑兵只得回马躲开。张龙回营，忽然发现，军士们在削竹编筐，用于往前线运送石块。他发现有一战士将竹条破开，手持两头用力弯曲时，发爹生极大弹力，不由灵机一动。张龙用绳系在两端，弯曲成弧形，见被拉直的绳上，外弹力很大，他捡了一条竹条，置于弓绳上弹了出去，弹出很远。张龙即刻悟出一个办法，可以用于攻打徐州。他想：在短小竹竿上的一端挂

看禁书禁片禁闻就翻墙上禁书网：http://www.bannedbook.org/

上松油，点燃后，用弓绳弹出，射到徐州城门上，来个火攻!到这里，他即命军士做“弓”，制短竹竿用于发射，制成后挂上松油，张龙亲自拿到北门试用，试用结果，射到门上即掉了下来，总之没有烧成功。有一个军士方成想出个办法，他把小竹竿一端削成尖形，再挂松油，并建议带上几捆干柴送到大门下。张龙一听，非常赞同!于是即刻照办，又重新发起进攻。只见这位战士，非常勇敢，他骑在马上，头戴一个竹筐，手持两捆柴草，催马冲到城门下，把柴草送到了大松木门下，即刻提马返回。张龙见送干柴成功,即刻命点燃箭头,对准松门发射，一会儿工夫，门火熊熊，畜豹一看，无可奈何。不久，城门烧垮，张龙的骑兵即杀了进去东冲西杀。畜豹的军士那见过这’等打仗场面,听说投降不杀，即个个跪地投降。只有那畜豹和他的几个卫士，因顽抗而被杀。

轩辕人城，释放王府牢狱囚犯，释放畜豹的歌妓王妃，宣布废除“老年限寿制”和提倡“不失不得，合理交换。互且互济，共守仁爱”的天道主张!

看禁书禁片禁闻就翻墙上禁书网：http://www.bannedbook.org/

宣布恢复文字学习和筑合讲道……这些都得到了市民的热烈欢迎和拥护。轩辕又召开了铜刀会头领会议，表彰了张龙领导的骑兵队并提拔了勇敢骑马送干柴的方成，晋升为骑兵副队长，又在张龙的提议下，把骑兵分为五个队，每百骑为一个支队，又封了五个支队长。已收编畜豹的投降官兵千余人，再加上新要求入伍的军人上千人，这样，把祝海军、石勇军、石通军、解虎军，各扩大到千人的队伍，共计为五千人的主力军。轩辕又郑重宣布，任命冉良为徐州王，调给镇守军五百人。大搞铜矿建设，扩大铜刀铜斧及箭头的制造能力。而公孙和孙奇在青州又培训出千匹军马，还有上百辆马拉车。这使得轩辕的军力空前强大，足可与濮阳畜帝的势力相抗衡。

“

打下徐州后，轩辕在冉良等陪同下，去昆吾山参观了窑场和铜矿及兵器厂。当问到铜矿之发现时，冉父说道：“据经验，凡陵石多的地方，经常可寻找到天然铜，所以就在陵石下开采铜矿，经过装窑火

看禁书禁片禁闻就翻墙上禁书网：http://www.bannedbook.org/

熔，铜会自聚流出。”轩辕见冉父不足五十岁，即任命为矿长兼兵器厂长，叫冉良派人协助，加倍生产兵器，准备打大仗，攻濮阳。

轩辕回到徐州，即见公孙派来送信，接过竹简展开一看，全文如下：

轩辕大帅：时下濮阳畜帝派遣的先遣部队已到青州，约五百多人，全是石刀石斧，后面尚有万人数日后可到。明日双方难免一战。请速往青州增援。谨此急告。弟公孙。

轩辕阅后，即刻召众头领会议。读了公孙来函，即命各队所有的铜刀铜斧，弓箭上缴，分发给骑兵队。于是很快收缴上来，分发下去，张龙率千匹军马飞速北上，日夜兼程，数日而至。正遇上畜家军与公孙和孙奇大战，骑兵一到，横冲直撞，铜刀之下，尸体遍野，五百畜军被杀得一个没剩。公孙见骑兵如此厉害，即向张龙表示祝贺！张龙把副队长方成介绍给公孙和孙奇见面。孙奇以牛羊大犒三军，以庆胜利，骑兵也得以休息了两日。公孙派出的探马返回报告：“见有大量的畜军奔兖州而去。”公孙

看禁书禁片禁闻就翻墙上禁书网：http://www.bannedbook.org/

即召张龙、孙奇、方成集会道：“敌军大部队奔往兖州，说明要切断我们与徐州的联系，欲分别打青州夺徐州。兖州守将高天孤立无援，因此我们必须先去支援兖州。张龙兄看如何分配你的兵力?”张龙道：“青州留下骑兵一支队，二百骑，听兄长调用。方成带一个支队去助徐州。我带三个支队去兖州与畜主力厮杀!”公孙表示赞同。正说间，轩辕带数骑人马来到青州，并又带来一马车铜刀。轩辕听了公孙和张龙的汇报，十分高兴，同意他们的作战方案，又补充道：“畜军步行，还得几天到达兖州，我们要把他们消灭在兖州以西的路上!”张龙表示遵命。于是又休息一日，轩辕又与张龙、方成一起，南下兖州，公孙与孙奇仍然留在青州。

轩辕与张龙等率八百骑兵来到兖州，据兖州守将高天报告，畜军还在二百里外，根据探马来报，总计约有五六千人。轩辕道：“敌军远道而来疲倦不堪，但我军人少，敌军人多。我们的打法是：张龙带四百骑兵去断敌军后尾，一段一段地把他们驱散!要给敌军士兵逃走的机会。方成四百骑从正面冲杀，

看禁书禁片禁闻就翻墙上禁书网：http://www.bannedbook.org/

高天的军队也是从正面杀。调石勇、石通、解虎三军，都从畜军的南侧向北杀，留出北方好让畜军北逃。只要敌人被骑兵冲散，南边杀声响亮，他们必往北逃，这样向北追杀，敌人乱了散沙，失去了组织团结抵抗力，我们就会把他们吃掉!”说罢，即开始调兵遣将。如此把步兵都布置在畜军往兖州进攻的南侧,当畜军进入埋伏圈时,张龙骑兵首先出击，随后解虎、石勇、石通，即喊杀起来。畜军本很疲倦，跑不动亦举手投降的愈来愈多，畜军将领都没见过骑兵打仗，见军马冲来如此力大，骑兵的铜刀又寒光逼人，多数见势不妙而投降。因此不出轩辕所料，北逃不远，全部投降，五六千人的畜军，全部改编为铜刀会的军队。

轩辕根据被俘畜军将领的口供,知道驻守濮阳的畜军有一万人，属畜帝直接指挥，都是石刀石斧武装的步兵。通过改编整顿学习的畜军将士，都拥护轩辕“替天行道”,“废除限寿制”的主张，纷纷要求参加铜刀会，愿意跟随轩辕大帅，打进濮阳立功赎罪!

看禁书禁片禁闻就翻墙上禁书网：http://www.bannedbook.org/

轩辕大帅西征濮阳皇宫，任命原畜军大将范正为军师，要求军路上秋毫不犯，爱护百姓如兄弟父母，真正成为“替天行道”的好军队。军队所有兵器都是铜刀铜斧，张龙的骑兵上千人，除了铜刀铜斧之外，还有大弓铜箭，千军万马，浩浩荡荡向濮阳进发。刘英负责的马车队上百辆，随大军之后。且说大军来到濮阳城外，张龙的骑兵首先与畜军相遇，畜军见张龙的骑兵甚勇，未及冲杀交战，即被军马冲散，逐渐宿入城内。只见土城高昂接天，比之徐州城修的更为高大雄伟，四个大门也都是粗大的松木制成。张龙一看，欲立头功，于是命每个骑兵支队用火攻打一个城门。畜狼帝本认为修固的城墙接天，是铜墙铁壁，足以拒反贼于城外。哪知张龙是用了挂有松油的铜头火箭，射到大松木门上而燃烧，而且为防止畜军灭火，骑在马上不断往里发射弓箭。大门火焰熊熊，既不能进也不能出，直至天亮四门炸塌，张龙骑兵才冲杀进去，正遇上畜狼帝杀出来。张龙把马头一提，一拍，那马飞速跃身向畜帝扑上去，趁畜帝躲闪之机，张龙的铜刀狠狠

看禁书禁片禁闻就翻墙上禁书网：http://www.bannedbook.org/

砍下!畜帝一声惨叫，人头落地。张龙如杀红了眼，左一刀，右一刀，杀得血流成河，尸横遍地，放下兵器跪地求饶投降者不计其数。张龙把畜帝头颅高挂城门上，迎接轩辕大帅的到来。

轩辕人宫后，军师范正即组织张龙、方成、石通、石勇等文武百官，在范正的主持下，拜轩辕为中华大皇帝。轩辕即位，即释放畜帝嫔妃及歌妓舞女，并叫张等众兄弟从其中各选一为妻，其余放其回家。当公孙、孙奇等来朝拜时，轩辕帝召开庆功大会，封赏公孙为朝廷正相，范正为副相，负责处理中央事务；封张龙武相，负责三军事务；封孙奇为青州王；石勇为兖州王；石通为扬州王；冉良为州王；高天为荆州王；祝海为梁州王；刘英为豫州王；解虎为冀州王；方成为雍王，九州王位全封给了大功臣。

轩辕称帝后，屈指一算离金阙帝君赠剑正好十年，他决定去华山拜金阙帝君为师，求治天下之道。金阙帝君嘱咐他教民学《天道》，即以“不失不得，合理交换，互助互济，共守仁爱”十六个字教化百

看禁书禁片禁闻就翻墙上禁书网：http://www.bannedbook.org/

姓，以实现“小有所教，老有所养”的大同之世。因此轩辕大帝执政后，宣布废除了“老年限寿制”，强调恢复文字学习，重新筑台请金阙帝君来宣讲天道，以及老子天尊的《感应经》。人类重新走向文明，各行各业有了突飞猛进的发展。

轩辕称帝，统一中华之后，为了推广普及《天道》，实现“小有所教，老有所养”的大同之世，他经常游走九州视察各地，回到梁西老家轩辕丘。村人听说轩辕当了中华大皇帝，都感到惊讶，纷纷前来他家看望他，向他祝贺诚他对乡亲父老如同他小时候一样的有礼貌。他Ⅶ要把父母接到中原，但是他的父母因以食气饮露维生而拒绝了。因此轩

轩辕黄帝像

看禁书禁片禁闻就翻墙上禁书网：http://www.bannedbook.org/

辕不得不常回轩辕丘探亲。从此，附近诸国对轩辕丘刮目相看，尊称为轩辕国。轩辕皇帝为了交通方便，晚年主持创造了飞车，可惜这车刚出世，就被妖风洪水所毁。即为徐州。

看禁书禁片禁闻就翻墙上禁书网：http://www.bannedbook.org/

33
伏羲皇的传奇故事

白龟滴水救华胥，感恩求雨找雷神。

华胥悔嫁无情郎，改嫁猎户生女娲。

据《山海经·海内东经》记载：“雷泽中有雷神，龙身而人头，鼓起腹则雷。　在吴西。”据《太平御览》卷七八引《诗含神雾》记载：“大跻出雷泽，华胥履之，生宓曦。”

自从苍颉造字以来，刑天氏一直在加紧与玉帝对抗，他们不仅恢复了鏖鳌巨山　的兵器厂，并且在不断扩大其组织。天上雷司王风龙的儿子雷神和淮水神巫支祁，　东海妖魔天吴、罔象等，都加入到地派党中。龙其自轩辕灭了蒌畜氏十一世畜狼以来，刑天氏更蓄意报复。因此当轩辕三世主持空中飞车实验时，刑天指使东海的天　吴、罔象来濮阳

看禁书禁片禁闻就翻墙上禁书网：http://www.bannedbook.org/

刮起妖风，飞车摔了个车碎人亡。刑天又指使王娆暗去西海行移水　术以淹九州。正当四海之水突然向中原飞移时，幸被负责中华祸福司之神云华夫人乓西王母的女儿)发现，即刻上报了西王母。西王母闻报，急命天上水神神禹，下 “人世救急。神禹的下来惊动了王娆，王娆知神禹神不好惹，急速潜逃。但是洪水已　淹没了雍州，危及冀州、豫州。神禹见水出西海已淹三州，不顾追杀王娆，即作法　刮起狂风，把洪水从地面旋起，返送回西海。因此一夜之间洪水消退。可怜濮阳地　区，人与走兽全消亡。百姓见神禹能挥水于天上走，亦求他能长期留在人世治洪水。　他说：“我这是奉命下来救急，大约再过三千年才能转世。”说罢，即凌空而去。后　来过了三千年，他转世为女娲氏第十九代子孙，遇上淹山没岭的洪水，又挥水从天　上走，三日使大水消退。在世享寿三百六十岁，博得世人歌颂敬仰，后入九嶷山成　仙飞去。后来又过三千年，正是帝尧时代，他转世为鲧之子，名叫文命。帝尧见文　命治水有功，即封授神禹之称号。

看禁书禁片禁闻就翻墙上禁书网：http://www.bannedbook.org/

这次大水后，又历经赫胥氏，葛天氏，刑天氏又派宗卢氏转世推翻葛天氏。后来玉帝下人世走了一次，发现人类仍然如禽居住树巢，如鼠居住洞穴，发展太慢。回到天上又派下有巢氏，教民盖屋造房，人类才下了树巢出了洞穴，住上了遮风雨，避禽兽的房屋。从此，玉帝又不断下派善神。神禹回到天上向玉帝复命时，曾特状告王姚淹了下界九州，玉帝才想到过去令西王母释放王姚是个错误，于是又把西王母改回到治安王的位置上来。西王母又开始了追捕王姚。

自有巢氏之后，对中华民族贡献较大的一皇帝便是伏羲氏。上三皇是指天皇、地皇、人皇；中中皇是指辰放氏、有巢氏、燧人氏；下三皇系指苍帝史皇氏，伏羲氏、神农氏；五帝是指黄帝、颛顼帝、帝喾、帝尧、帝舜等。

传说古代，中国西北有一个仙乐国，皇帝名叫华胥氏，世称华胥之国。这是一个是人似神的民族。国中出产五种颜色的玉石，主要供应昆仑山建设宫殿之用。这个神民族寿命很长，少则三百岁，多则

看禁书禁片禁闻就翻墙上禁书网：http://www.bannedbook.org/

五千岁，与昆仑山的西王母有着密切之来往。他们生来虽有骨肉，但是体轻如鸿毛，人吸一M气，即可凌空飘起，自由飞翔。无论男女，所食为稷，皮肤细如白玉，杏脸桃腮，鲜艳可爱。他们走在水里不怕淹，跳进火里不怕烧，飘然天空，云里走，雾里行，都遮盖不了他们明亮的眼睛，雷霆再大也干扰不了他们的视听。真可谓是个仙国神族。奇怪的是白天看是有形人，夜深为隐形。

这华胥帝有一个小女儿，从小娇生惯，但是心底很善良，喜欢天上地上游玩。有一年，她忽然想起要去东海一游，即和父母说了一声出游。由于她经常出游，父母习以为常，不加限制，于是她独自一人向东方飘游而来。她正在往东飘游之时，凑巧被天上雷司王风龙的儿子雷神发现。雷神这时候被分配负责豫州的雷雨之事，所以人称雷神。雷神生的人面龙身，在下界常住于雷泽(在今山东省菏泽县)。他拍拍肚皮即能发出雷响声。他初上任之时，很能尽责尽职,豫州地区风调雨顺,年年鱼米丰收，人民生活丰衣足食。可是后来他竟然与刑天氏地派

看禁书禁片禁闻就翻墙上禁书网：http://www.bannedbook.org/

党人、淮水神巫支祁有了来往，逐渐学会花天酒地。其时人世无怀氏六世皇帝名叫康貔，有个女儿生得很美，有一年六世康帝带着女儿下去巡狩路过雷泽。雷神拦驾要娶其女儿，康帝一见此人是人头龙身，是人非人，是兽非兽，小女儿一见即害怕，即刻拒绝了这门亲事，并叫武士们把雷神赶走。从此，雷神怀恨在心，由于六世康帝皇宫在濮阳，他就坚持不经豫州下雨，以致豫州八个月无雨。无事他就到淮水巫支祁的水宫，和巫支祁的宫妃们寻欢作乐。而他在雷泽宫也宫妃成群，巫支祁在淮水住腻烦了，亦来雷泽水宫与雷神的宫妃寻欢作乐。

雷神发现华胥公主是人间罕见的美人，便纠缠华胥求爱不放。华胥厌烦雷神的腥臭味和不人不类，严词拒绝。雷神见直求不行，便暗中刮起一阵妖风，送华胥姑娘去了天旱已久的宛丘(今河南淮阳)。华胥降落宛丘，只见草木枯死，烈日如火，想找口水渴，沿沟渠寻至蔡湖也未发现有一滴水，却见路边因干渴而死的人到处可见。华胥在蔡湖岸边坐下休息一回儿，见蔡湖已干，正欲凌空而去，却因干渴

看禁书禁片禁闻就翻墙上禁书网：http://www.bannedbook.org/

而致全身无力。就在这时从蔡湖一角走出一位老翁，自称白翁。华胥站立施礼道：“老伯您好!我从华胥之国来，欲东去观海，想不到被风吹到此地来，哪知此地如此干旱，想找M水渴都难，老伯可知何处有水?”白翁道：“贵客驾到，欢迎欢迎!当以滴水招待。请跟我来!”说罢，前面引路，来到湖底一角，只见白翁M吐一团云雾，即显现出水宫大门，进入水宫，只见花园一角石山下，从石缝里往下滴水，下面是个盆大的清水池，华胥拿起竹勺，痛痛快快唱下几勺。即感到全身有了气力，说道：“多谢老伯滴水相救!日后必涌泉相报!但不知此地何以如此干旱?”白翁道：“此地已有八个月未下雨。据说天上雷司王风龙的儿子雷神要娶公主为妻，康貔皇父女都反对，雷神负责豫州雨事，就以不降雨而报复当今皇帝。老百姓有什么办法呢?”华胥道：“岂有此理!不顾天下众生死活，以私废公，公报私仇，天理何在?老伯，请你等候，华胥愿上天找雷司王风龙说理!”说罢，又喝下两勺水，出了水宫，凌空而起，直奔天上雷司王府而来。雷司王风龙接见，问道：

看禁书禁片禁闻就翻墙上禁书网：http://www.bannedbook.org/

“姑娘为何事从人间来?”华胥就把下界豫州地方八个月不给雨的事，如实上诉一遍。雷司王道:“以权谋私，公报私仇，实在可恶，本王一定要严加管教!不过时下还得麻烦姑娘回到下界，去雷泽向雷神传达旨令，叫他及早为豫州降雨!”说罢，修旨交华胥带回。华胥出了天界，直奔雷泽。只见雷泽有一小岛，小岛上便是雷神的雨司府。华胥飘然降下，上前向守门人道:“请你通报雷神，华胥姑娘求见。”守门人即去报告，即时返回说道:“雷公爷请姑娘进见。”华胥进去一看，愣了!说道:“你不是在空中纠缠我的那个流氓么?”雷神嬉笑道:“姑娘请坐，那是向姑娘求爱，并非‘流氓’作为。今日姑娘到此，真是你我有缘!有话请说来，雷公愿侧耳细听。”华胥瞪了雷神一眼，即刻掏出雷司王的圣旨，扔给了雷神。雷神读后哈哈大笑道:“佩服，佩服!姑娘一身正气，替天行道，为民请命，可敬可敬!不过凡来请雨者，必须敢于去那宛丘旁踩一下那个大脚印，以表诚心。否则，这天雨难下。”华胥一想，这点要求不算啥，说道:“只要雷神肯马上降雨，不说踩一

看禁书禁片禁闻就翻墙上禁书网：http://www.bannedbook.org/

个脚印，即是踩十个脚印，华胥保证做得到!”雷神笑道:“姑娘若言而有信，今夜我即降雨，不过明日午时，姑娘必须去宛丘补踩脚印!”华胥道:“请放心，一言既出，驷马难追，决不食言!”说罢，华胥即奔蔡湖，见白龟老。

华胥凌空而起，刚离开雷泽，即听雷泽上空，惊雷爆响!风雨即到。华胥来到蔡湖,大雨已经降临。白翁出来迎接华胥入水宫，设宴招待，以表示对华胥救雨的谢意。华胥向白翁汇报了求雨的经过概况，即散席休息。次日午后，见大雨已停，湖满河溢。华胥不食言，直去宛丘，果见宛丘旁有一大脚印，便着落于脚印中，时觉神昏肉麻昏倒下去，不知过了多久，当醒来时，发现自身已在雷泽怀中。华胥大怒!说道:“我终于钻进了你的陷阱。你这个男盗女娼行骗的天官,我即到西王母那里控告你!”说罢，即要起身。雷神即刻下跪道:“华胥，我实在是太爱你了!你是天下最美的姑娘!我可对天发誓，只要你能嫁给我，我一切听你指挥，你叫我下雨就下雨!千万不要去控告我，何况一夜夫妻百日恩，你已怀

看禁书禁片禁闻就翻墙上禁书网：http://www.bannedbook.org/

上了我的孩子，你看在小儿子的面上，饶恕我一条命，儿子生下来，不能没有父。”雷神的甜言蜜语，终于使华胥的心软了下来。雷神找白翁为媒，从此华胥嫁给了雷神。

华胥嫁给了雷神，雷神不食言，即按照华胥之意，五天下一次小雨，十天下一次大雨，使豫州百姓鱼米丰收。可惜好景不长，华胥肚子与日俱增，脸色也失荣光，夫妻相处不足七个月，正是华胥须要丈夫照顾之时，雷神出而不归了。据说他又看中了淮水神巫支祁的小女儿。华胥闻报，气愤至极，即去蔡湖向白龟老倾诉心中之苦。白翁安慰道:“你为解豫州大旱，招来如此烦恼，都是老伯害了你。不过豫卅百姓会永远感恩于你!雷神根深势大,现在又和刑天氏的地派党人巫支祁串通一起，好不了!你一个弱女子去寻他，凶多吉小，要多加小心，能行则行，不行早归。我这里有一句‘水宫召神咒”遇危险时，只要你能默念一遍，我会知晓，即会设法救你。”说罢，即把“水宫召神咒”告诉了华胥。华胥即告辞白龟老，凌空寻夫去了。

看禁书禁片禁闻就翻墙上禁书网：http://www.bannedbook.org/

华胥姑娘东游寻雷神，由于有身孕行动略有不便，空行慢些。忽听头上有人说道：“朋友妻不可欺！”说罢，即哈哈大笑。华胥仰头一看，竟是两个没头人，当即吓得一声惨叫，掉了下来。结果掉在承注山(在今山东省济宁市南)的一棵树上，腿受重伤，昏迷不醒。华胥在树上亦不知过了多长时间，醒来发现自己卧在一间简陋的木屋里，身边一个人也没有，非常寂静。她要坐起来，发现左腿疼得不听使用，硬哭了。一会儿，走进一个年轻猎户，手持钢叉和一串肥蟹，对华胥说道：“你醒了?我是猎户”姓云。今日上午出猎时，偶然发现你在树上昏迷不醒，把你托下来，见你有口生气，便把你背回家来。见你左腿有筋骨肿伤，所以出去为你捉了几个螃蟹，还有几株草药，好给你糊上。”华胥道：“多谢大哥救命之恩!请你给我口水喝吧?”云猎户即刻去取了水来，说道：“妹子慢慢喝，我给你烧饭去。”说罢，即去收拾了两只野鸡，炖熟捧了上来，说道：“妹子一定饿了，我给你炖的野鸡汤，可补身体之虚弱。”说罢，捧到床前，给了个碗和筷子。华胥说了声“谢

看禁书禁片禁闻就翻墙上禁书网：http://www.bannedbook.org/

谢!”。华胥本来吃素的，现在饿了不得不破戒。华胥只吃下一只鸡，多喝了些汤。云猎户边烧着药草水，边忙着生捣那几只蟹黄，边劝华胥把野鸡都吃掉。华胥有些不好意思，劝说猎户一起吃。

云猎户见华胥不吃了，即担上烧好的草药汤，给华胥洗红肿之处，然后又把捣碎的蟹黄，给华胥糊在腿上包扎好。连续糊了五六天，腿亦消肿，并且能慢慢下地走了。这里七八天来没有别人来过，猎户一人进进出出,忙忙碌碌,夜间在厨房打铺睡，没有半句怨言。华胥问道:“大哥，我在此住了七八天，未见你父母兄弟来过，也未见有朋友来过，是怎么回事?”云猎户道:“我祖辈是猎户，就住在这承注山打猎。我十五岁父母患病而亡。我是独生子，就一人靠打猎生活。有两个朋友也是猎户，但是居住离这里远些，很少来往。”华胥道:“那你是在哪里学的医术?”云猎户道:“是祖传。跌打摔伤，蛇禽兽咬伤，做猎户的都知道如何处理。请问妹子何方人氏，从何处来?”华胥即把自己的愿望和遭遇，如实一一向云猎户作了介绍。云猎户听了，对华胥

看禁书禁片禁闻就翻墙上禁书网：http://www.bannedbook.org/

甚感起敬和同情，说道：“妹子生得如花似玉，与我们凡人不同。只可惜那雷公爷对你如此不珍重，喜新厌旧，背信弃义，叫人恨之！”华胥在云猎户的照顾下，身体逐渐康复，但是肚子却一天比一天大。一日，华胥对云猎户道：“云哥，你的救命之恩，日后一定报答。可是我怀了雷神的孩子，不可以、再连累你，我决定不再去寻找那无情无义的雷神，要回宛丘或回老家华胥国，把这个孩子生下来。我要走了，你要保重。”说罢，即凌空而去。云猎户道：“妹子路上保重,若有不方便之处,欢迎你再回来！”可是华胥飞出不远，即觉心里难受，飞行困难。她爱上了云猎户，认为与云猎户在一起心里是开朗愉快的，是有真正的幸福，于是她又返了回来。云猎户道:“妹子怎么又回来了?”华胥道:“我飞到上空，突然觉得离开哥哥心难受，飞不动，不走了。哥哥若不厌烦我，我就留下把孩子生下来，哥哥可愿收留么?”云猎户道：“只要妹妹乐意，哥无话可说，非常欢迎！”从此，云猎户出去打猎，华胥亦烧饭和收拾家务。

看禁书禁片禁闻就翻墙上禁书网：http://www.bannedbook.org/

华胥留下来，为时不久，早晨就有凤凰临门歌唱，华胥知是吉祥之兆，回到屋里一会儿工夫，即分娩生下一个男婴，非常顺利。云猎户回来一看，婴儿人面龙头蛇身。又因出生在安静太阳刚出的早晨，故取名宓羲。从此，云猎户一回来，即抱着宓羲唱歌跳舞。华胥在云猎户的关照下，身体康复。一日，华胥郑重地对云猎户道:“云哥，我决定嫁给你!你不会嫌弃妹妹吗?”云哥道:“你是华胥仙子，金枝玉叶，哥哥是个穷猎户，不敢有此妄想。妹妹康复后，可以去寻门当户对之心上人。”华胥道:“哥哥不必自卑自谦，你已经是我的心上人。据说山中猎户娶不到女人为妻，常娶那母猴子为妻，难道妹妹我不及一只猴子么?哥哥若有意，今夜亦当同床共枕。”云猎户道:“妹妹既然这么说，哥哥愿意从命。”从此，华胥与云猎户带着宓羲，日子过得很幸福。

华胥云哥结合后，三口人过得很快活。他们把小木房重新扩大了一倍，房前是大院，房后是菜园。华胥在家带着宓羲，种菜养鸡烧饭。云哥带着猎狗，手持铁叉，山中打猎，或把多余的猎物和山

看禁书禁片禁闻就翻墙上禁书网：http://www.bannedbook.org/

货拿到市上去卖，换些盐和生活用品回来。一年后，华胥又怀孕了，生前做了一梦，梦见送子娘娘对她说："送你一位女神。她就是天帝的小女儿女娲氏，她曾来人间补过天，造过人。由于魔将乱人世，她请求下人间转世投胎，以助宓羲一臂之力，以保上帝人种不绝。"华胥醒来原是一梦，次日果然生下一女孩，女面龙头蛇身。云哥见这女孩很喜欢，问给她取个啥名字。华胥道："送子娘娘说，她是补天的女娲下凡，就叫她女娲吧。"从此，云哥打猎回来，一手抱宓羲，一手抱女娲，在院里跳跳，唱唱，欢乐不休。

几年后，雷神在淮水参加的歌舞酒会，巫支祁喝醉了对雷神道："据副皇刑天氏说，你有个妃子叫华胥，长得很漂亮。"雷神道："副皇怎么知道的？"巫支祁道："副皇与夏耕氏几年前路过承注山见过一面。说是非凡人之躯，生得很美，能够空行。"雷神道："那个婊子，在家守不住了。不过她已怀了我的儿子。我已久没回宛丘看她。"不久，雷神与巫支祁的女儿闹翻了，又想起了华胥。

看禁书禁片禁闻就翻墙上禁书网：http://www.bannedbook.org/

雷神回到宛丘，见华胥确实不在，即去蔡湖问白龟老，那白龟老指责他说：“你这个粗心的雷公，华胥怀了你的儿子，难道不知么?你不辞而别，叫她一人在家受苦,足见是个负心郎!她到东海找你去了，你快找她去吧!”雷神听了，说声“再见!”直奔承注山而来。雷神在承注山上空盘旋一圈，忽然发现山南坡有一户人家，有一妇人身上闪烁光辉，还有两个幼童在院内玩耍，也非凡人之胎。雷神即刻低空察看，认定女人就是华胥，不由喊道：“华胥!”华胥仰面一看是雷神，迅速把孩子拽进屋里，闭门藏起不见,雷神先降到房顶上,又从房顶跳到院内，呼喊华胥，恳求道： “华胥，我是你丈夫雷神，你开门!我找你不易，很苦唉!你跟我回家“吧!”华胥在屋内厉声说道：“对不起!你认错人了。你的华胥五年前就被气死了。我是云猎户的妻子,你快走开!”此时此刻，云哥打猎返回，正在院外偷听。那雷神又道：“华胥，现在天上地上都知道你是我的夫人，你怎么可嫁给一个臭猎户呢?快带着我的儿子回家!”云哥在院外听了，气上心来，把院门一开，向雷神

看禁书禁片禁闻就翻墙上禁书网：http://www.bannedbook.org/

放出猎狗，猎狗“呜!”地一声，猛向雷神扑去，在雷神腿上咬了一口!雷神防不及防，猛然跳上房顶，正要回头报复，忽然见猎户手持铁叉而来。龙族最怕铁，雷神未敢轻举妄动，对猎户哈哈大笑，说道：“臭猎户你听着，今日我看在孩子和华胥面上，饶你一次!不过我要告诉你，限你七天时间，给我把老婆孩子都交出来!否则我即水淹雷击你!”说罢，凌空而去。

雷神走后，华胥开门走出，很高兴地对云哥道：“云哥干得好!就不能怕他!云哥切要记住，龙族最怕铁!不管在什么情况下，你只要手不离铁叉，他就不敢向你靠近!”云哥高兴地抱起华胥转一圈，又抱起两个孩子，对华胥道：“你才是个好样的!你对付雷神的话我都听到了。雷神不会就此罢休，他七天养好腿伤，必来报复!请放心，我有办法对付他!我马上去托人做一只铁船和一个铁笼子。”华胥道：“你做铁笼何用?你能捉到他么?”云哥道：“走着瞧，我有办法活捉他!”华胥道：“能活捉他最好!不过你要记住，龙族最怕铁器!最怕没有水喝!还要往最坏处

看禁书禁片禁闻就翻墙上禁书网：http://www.bannedbook.org/

想，他有可能发大水。我想先去蔡湖走访白龟老，万一水大危险，也好托他救我们。”云哥表示赞同。云哥去托人造铁船铁笼，华胥准备去访白龟老。

看禁书禁片禁闻就翻墙上禁书网：http://www.bannedbook.org/

34
白龟营救伏羲兄妹

雷神逞强猎户横，争峰激势洪水汹。

可怜九州水接天，幸有白龟救人种。

据《龟历》记载：“地皇君后共有十纪。其九日禅通纪。玉帝上任，刑天重起。共有十九氏。其第十七日太昊伏羲氏继之，姓风，名羲，以木德王，都于陈，教民佃渔畜牧，画八卦、造书契，作甲历，定四时，制嫁娶，造琴瑟，以龙纪官；女娲氏继之，姓云，名希，一日女希，二日女皇，三日神媒，斩康风、杀康回，统中华，传十九世。”

据李冗《独异志》卷下记载：“昔宇宙初开之时，有女娲兄妹二人，在昆仑山，而天下未有人民。议以为夫妻，又自羞耳 c、。兄即与其妹上昆仑山，咒日：‘天若遣我二人为夫妻，而烟悉合；若不，使

看禁书禁片禁闻就翻墙上禁书网：http://www.bannedbook.org/

烟散。于烟即合，其妹即来就兄，乃结草为扇，以障其面。今时取妇执扇，象其事也。”

。

雷神向云猎户发出了威胁，限七日交出华胥，否则就发水淹死猎户。云猎户在华胥的鼓励下，取回铁船放在院内，取铁笼置房檐下。离决战日期愈来愈近，云猎户即领着孩子去水塘捞青苔，捞了一筐又一筐。宓羲问：“爹爹捞青苔干啥用?”爹爹道：“为了对付雷神那个王八蛋!想他来时必到房顶上，爹爹就把这些青苔铺在房顶上，待他一降落，即会被青苔滑下来，爹爹就会把他生擒活捉!”说罢，华胥亦帮助把一筐筐青苔铺上了房顶，又为孩子们准备了烤肉。一切准备基本就绪。云哥对华胥道：“明日期限即到。你快去白龟老那里走一趟，使他亦有个准备。”华胥道：“我把孩子带走吧!”云哥道：“明日雷神来，是要把你抢走，你必须早走!孩子他是不会要的!留在我身边，足以照顾好，你快走吧!”华胥无奈，对两个孩子道：“妈妈到白龟老那走一趟，几日可归。你们兄妹俩在家，要听爹爹的话，哥哥

看禁书禁片禁闻就翻墙上禁书网：http://www.bannedbook.org/

要多照顾妹妹，好好地玩。”嘱咐完，凌空而去，云猎户与孩子送出了大院。

次日午时，云猎户与孩子用过饭，忽听一声惊雷响!狂风吹得飞沙走石，乌云乱飞。云猎户知道雷神来了，急忙把孩子送人船舱，拿起铁叉，冒着大雨，迅速躲于房檐之下。此时此刻，忽听雷神在上空说道：“臭猎户，快把华胥交出来!否则吾下去抽你的筋，剥你的皮!”云猎户道：“华胥是我的!你休想从这里把她抢走!有种的下来与我决个高低!你若能取胜,我就把华胥交出来!”说罢,只觉一阵凉风，瞬间雷神降到大院，张牙舞爪扑上来，云猎户一挥铁叉，吓得他顺势跳到了房　顶上，脚跟未稳即刻滑了下来,摔了个仰面朝天!云猎户趁机用铁叉叉住了他的腿，　把他挑进了铁笼内，关闭起来。雷神在铁笼内说道：“臭猎户，快放我出去!你真　是胆大包天，还敢欺负龙王爷，有你难看的时候!快放我出去!”云猎户道：“你已　死到临头，还摆什么龙王爷的臭架子!我亦也让你尝试天气干旱无水的滋味!然后　宰了你吃肉!”雷神道：“你算什么东西?

看禁书禁片禁闻就翻墙上禁书网：http://www.bannedbook.org/

一个臭猎户，想吃天鹅肉，夺人之妻，快　放我出去!”天晴了，孩子们跑了出来观看。云猎户道:“雷神，你还有脸说我违天　道!看你生得不人不类，因为康公主不愿嫁给你，你就给中原八个月不下雨，天下　苍生干死无数!华胥姑娘为中原百姓向你求点雨,你又骗取华胥从你兽欲,可是当　她怀了孕，你又把她抛弃!喜新厌旧，另寻新欢。你才是一个真正不仁不义，天理　难容的家伙!”天色黑了下来，云猎户忙于去烧饭，孩子们吃过饭，都上床睡了。猎户把吃剩的肉骨头和汤倒了一盆给狗。然后关上门睡去。那雷神在铁笼里又渴又　饿，又不好意思向臭猎户告饶，求食。这时他已感到了，落毛凤凰不如鸡的悲哀滋　味。

次日晨起，用过早饭，云猎户对孩子们道:“爹爹今日要去市集上买些油盐，　回来宰了雷神煮肉吃，你们俩留在家里看守雷神，不让他跑掉!另外要千万记住，　不管天气怎么热，不能给雷神水喝!”伏羲问道:“爹爹，为什么不给雷神水喝?不　喝水要干死的!”爹爹道:“千万记住!绝对不能给他水喝!

看禁书禁片禁闻就翻墙上禁书网：http://www.bannedbook.org/

雷神喝了水就会跑掉　的，他跑出笼来会把你们小孩子吃掉的!记住了么?”伏羲和女娲道：“记住了，不　能给雷神水喝!”伏羲道：“爹爹，我也要去市集?”女娲也这么说。爹爹道：“不　行!路程太远!要爬山越岭，你们还小，长大了再去。好好听话!留在家里看守雷　神,千万记住,不要给雷神水喝!”说罢，又给那狗盆添了些汤食，把院门一关，　到市集去了。

云猎户走后，天气愈来愈热，雷神在院内朝阳处，被晒得又饥又渴，终于忍受不了，呼喊道：“救命啊!救命啊!”伏羲兄妹跑来问道：“雷神，怎样才能救你?”雷神道：“我快要干渴死了，你给我碗水喝吧!”伏羲道：“爹爹临走嘱咐了，不准给雷神水喝!”女娲道：“爹爹说了，不能给你水喝!我去捞块骨头你啃吧。”说罢，即去到盆里捞取一根小骨头，递给了雷神，雷神连肉带骨全吃了。又呼喊道：。c小妹妹，谢谢你!你再行行好，给我碗水喝吧!我要干渴死了!”女娲跑过来道：“爹爹说了，不能给你水喝!”雷神道：“伏羲，伏羲，我是你的亲爹，快

看禁书禁片禁闻就翻墙上禁书网：http://www.bannedbook.org/

给我碗水喝，救救我吧!”伏羲道：“俺有自己的亲爹!你是雷神,不是我爹!爹爹说了,不准给你水喝!”雷神道:“啊哟!干渴死我了!小妹妹,你救救我吧?”女娲道：“怎么救你?”雷神道：“我不要水了，请你把那狗盆里的汤食端给我喝了吧?我多谢谢你!”女娲对伏羲道：“哥哥，雷神太可怜了，狗盆的汤食不是水，你就端给他喝了吧!”伏羲一听有道理，于是就把狗盆剩的汤食，端给了雷神，雷神渴疯了，不顾狗盆肮脏，端起狗盆，咕咕咚咚，全给喝了。他觉得心里舒服多了，顿时气力十足。即刻对伏羲兄妹道：“谢谢你们兄妹救了我!现在请你们兄妹离开铁笼远一些，快离远一些!否则会伤害你们!”见两个孩子跑开了，雷神把两手一拍，使尽全身功力，即听铁笼一声响，雷神冲了出来。

雷神道：“有恩不报非君子!”即刻召来伏羲兄妹问道：“你们的妈妈呢?”女娲道：“妈妈去看望白龟老去了。”伏羲道：“妈妈到东海去了。”雷神道：“伏羲,你跟爹爹走好么?”伏羲道:“你不是我爹，我不去!”雷神道：“好吧，不走就不走，听天由命

看禁书禁片禁闻就翻墙上禁书网：http://www.bannedbook.org/

吧!”说罢，当面拔下自己一颗大牙，说道：“你们兄妹救了我的命，把这颗大牙送给你们，即刻拿去埋到后园的土中，明天早晨起床后，这颗牙就会长成大葫芦，你们就用刀从葫芦的上面切开一个大洞口，把里面的葫芦肉和籽全掏出来，能藏容你们兄妹即可。明日中午天上打雷时，你们兄妹就快藏于葫芦里，即可保命不死。听明白了么?”伏羲兄妹点点头。雷神即凌空而去，并且没有回雷泽，而是直奔淮水,找淮水神巫支祁协助,发一场空前的大水，要淹死云猎户和不愿把公主嫁给他的皇帝康貔。

雷神飞走后，伏羲兄妹就去了后园，把雷神给的大牙埋到土里去了。太阳没入西山,云哥回来了。一见铁笼破碎，便知雷神逃走了。即问伏羲兄妹道：“雷神怎么跑了呢?你们给他水喝了吧?”妹妹抢先道:“我们没给他水喝，只是雷神快干死了，他要狗盆里的汤食喝，我们见他可怜，就给他喝了。后来他从笼里跳了出来，跑了。”爹爹笑道：“你们都是孩子，无可责怪!不过雷神临走时，他对你们都说了些什么?”伏羲便将雷神给牙，埋人园中，及明日中

看禁书禁片禁闻就翻墙上禁书网：http://www.bannedbook.org/

午有雷雨之事，一一如实地向爹爹做了汇报，用过晚饭，一夜无话。

次日晨起，云猎户忙于烧饭，伏羲兄妹即跑到后园，一看果然长出一个又粗又大的葫芦头。用过早饭，爹爹亦帮助伏羲兄妹，把那大葫芦在上方切开了一个大口,掏空了内物,伏羲与女娲进去一试，正好容下兄妹俩。然后把这大葫芦移到铁船上，又在葫芦内准备了些吃的。一切准备好了，只等午时雷神到来。

、

中午，云猎户一家三口正在吃饭，忽听狂风突起，乌云密集，云猎户放下饭碗，领着伏羲兄妹慌忙上了铁船，伏羲兄妹钻进大葫芦，云猎户拿起了铁叉，等候与雷神决战。就在这时候，忽然电光一闪，一个惊雷击碎了云猎户的木房。那电光火球，即围绕铁船一周而去。也不知那火球怕铁船或铁叉呢?或是见大葫芦在铁船上，怕雷击伤了伏羲兄妹?总之，那火球铁船出不远才爆炸，震得山摇地动。此时大雨如翻江倒海而来，瞬间铁船浮起，船舱水

看禁书禁片禁闻就翻墙上禁书网：http://www.bannedbook.org/

满，云猎户即不断向外排水，不知不觉，铁船被波浪推出了承注山。电光火球围绕铁船四周不去，云猎户见有电光火球绕船，拿起铁叉对火球骂道：“雷神!你他妈有本事，直接与我决战，何必下大雨发洪水伤害众生。”雷神两次雷击云猎户不成，于是即叫淮水神巫支祁，利用淮海之水，掀起大浪狂风，把铁船上的葫芦推出铁船。巫支祁心里明白，水淹九州，其责任全在雷神一人身上，自己尽管可以幸灾乐祸，大发洪水。一瞬间，惊雷猛打，大雨猛下，四面八方，海浪接天，大葫芦被冲走，云猎户与铁船被擎至高空。云猎户一看，水中尸体成群，房架翻滚，手持铁叉仰天骂道：“雷神，你这个混蛋!你不能为害我一人,而害死天下众生!下来跟我拼个高低!”话音未了，狂风巨浪，船翻人没，云猎户不曾浮出，沉水而亡。

华胥姑娘告别了云哥和伏羲兄妹，直奔豫州，来到蔡湖，叫开水门，白龟老依旧化为白翁，出来迎接华胥公主，进了水府。华胥便把雷神去承沣山逞强出闹之事一一如实说给了白龟老听，然后道：

看禁书禁片禁闻就翻墙上禁书网：http://www.bannedbook.org/

“最近几天，雷神有可能水淹承注山，白翁若认为方便时，望能把伏羲和女娲两个孩子救出来，谨此委托。”白翁道：“请放心!水里救人我能办到!一定不负所望!”说罢，华胥要走，白翁全家恳求留住一夜。华胥次日便告辞回返，空行不远，即见承注山风雨交加，雷电急闪，大雨愈来愈大，无法再前行。她想着云哥和孩子，低头往下一看，见地面洪水自承注山而来，人淹、旁塌，认定云哥和孩子已遭毒手。她百感交织，痛苦万分，忽然想到庄去昆仑山上旨西王母，于是便顺风西北行，行至濮阳，只见洪水尾随而至，无怀氏六世的皇宫全被冲垮，鬼哭狼嚎，人呼马叫!她觉得雷神又多了条罪状。 华胥来到昆仑山，求见西王母。西王母闻华胥公主求见，即刻召见。行过礼后，毕胥即告下界无怀氏六世皇帝康貔的女儿不嫁雷神，雷神就给豫州八个月不下雨；又说自己为豫州父老求雨，被雷神骗娶为妻而后抛弃；自己在承注山坠地负伤，幸陂云猎户救命养伤，为感云猎户救命之恩亦改嫁了云猎户……一一如实向西王母作了申诉。最后说道：“现在雷神正

看禁书禁片禁闻就翻墙上禁书网：http://www.bannedbook.org/

发大水，欲致云猎户与康皇于死地。请王母明察，’勾下民做主。”西王母听了，感到惊呀!说道:“会有这等事么?”说罢，即令九天玄女下去考察。　九天玄女，本属西方军王，带了几员天将下山来，只见洪水滚滚，房塌人亡。来到雷泽，正遇雷神在上空哈哈大笑!当玄女一出现，他便知不妙，正要逃走，被天兵天将捉获!擒到昆仑山，王母行审，雷神在供认不讳!他认为西王母会看在他老子风龙的面上,从轻处置。哪知西王母提笔就判了雷神死刑!在哪里作恶，就拉副哪里斩首。刑文一份上送玉帝，一份交九天玄女监斩。因此，九天玄女即把雷神甲送下界雷泽斩了。雷神被斩，淮水神巫支祁吓得许多年不敢妄动。天下又出现了年多年太平景象。　华胥闻西王母判雷神死刑，心里有所安慰。她要返回承注山，寻找云哥和孩子，咨过故乡华胥仙国上空时，不巧被兄长发现，便暗中尾随来到承注山。华胥见洪水三．退，住房已无，惟院内青松尚存。她请出承注山山神，问云哥和孩子及铁船之下客，那山神道:“此地所有人都被大水淹死了，你的丈夫和孩子

看禁书禁片禁闻就翻墙上禁书网：http://www.bannedbook.org/

也不例外!”华胥似言非信,又飞行至承注山西北方,忽然发现那只铁船翻叩地上,她翻开铁船一看,至空也。她抱着船头嚎啕大哭,哭得天悲地哀,悲痛欲绝。尾随监视她的哥哥,见泡哭至昏死,即把华胥抢救回了西北的华胥仙国,从此人信断绝。　白龟老,受华胥之托,去救华胥的孩子和丈夫。怎奈洪水越来越大,风浪越来送高,逆浪而行,十分艰难,白龟老游寻半天,也不知游到了什么地方,电光之下,忍然发现一只世上罕见的大葫芦漂游水上,白龟老急忙迎上拦住,伸长脖颈一看,勇芦上方有一洞,洞内有一男一女小童。它细看,男孩子像雷神,女孩像华胥,于邑断定是华胥的孩子。这时已经风止雷停,水面逐渐平静下来,白龟老推着大葫芦,主承注山地区游寻一圈,欲能寻到华胥和她的丈夫,结果一无所获。只好推着大葫鸶回蔡湖。　白龟老把大葫芦推进蔡湖,每天往葫芦里扔些鱼虾以供食之。数日之后,大水垒退。白龟老就把大葫芦推至洞口,引伏羲兄妹走出葫芦,居于洞穴。一日,白龟化成白翁,来送食和问其姓名,伏羲道:“我叫

看禁书禁片禁闻就翻墙上禁书网：http://www.bannedbook.org/

伏羲，妹叫女娲，也叫女希。”认定是华胥的孩子，因为华胥曾说起伏羲与女希。问其父母的下落?伏羲兄妹，只能说出爹爹与雷神抗争情况，其他一概不知了。从此，白龟老帮助关照伏羲兄妹的生活。天冷前，教给伏羲兄妹，往洞里铺干草，把洞口缩小，夏天把洞口放大，又教如何捕鱼摸虾。如此，二人逐年长成自力其食的少年。

大水之后，无边荒原没有人烟，惟有伏羲兄妹，生活在蔡湖上。一日，飞来一位道人，名叫郁华子，是老子天尊派来替代金阙帝君的，是老子的弟子。他做了伏羲兄妹的老师。他给伏羲兄妹带来了取火的工具，一块钢片和一块火石，就地取毛绒草，击石引火，烧烤熟食。从此，每天来教授文字，讲授《宇宙天道大法》，教授武术基础。他发现这两个孩子都很聪明，伏羲善文，女娲善武，一点即通。一年之后，郁华子他七天来一次，也只有半天时间，重点教授女娲武术。第三年开始，只是半夜来，教授女娲《九化十变》之术，天亮即飞去。

光阴似箭，日月如梭。数年之后，伏羲兄妹长

看禁书禁片禁闻就翻墙上禁书网：http://www.bannedbook.org/

大，已经是文就武成了。郁华子要走了，对伏羲兄妹道:“为师要走了,你们兄妹也长大了。为师走前，要为你们兄妹举行婚礼，使你们变成名正言顺的夫妻，因为人不是禽兽，要讲文明。’’ 女娲道：“老师，学生听说天神不许兄妹结婚，我与哥哥怎可结为夫妻呢?”郁华子道:“虽说天神不主张兄妹结婚，但是大水淹九州，人迹灭绝，兄妹结为夫妻也是可以的。”女娲道:“不行不行!”郁老师道:“这样吧，我们到昆仑山去，你们兄妹在挡城东边的左右两峰上各点燃一堆柴草,如果两峰的火烟能向一处聚合，就表示天神同意你们兄妹结为夫妻。这个办法如何?”女娲道:“好吧!就听天由命。”说罢，即跟随郁华子来到昆仑山,在昆仑山东麓南北两峰上,兄在北峰，妹在南峰，各自点燃一堆柴草，面向蛸城，跪地对西王母祈祷日:“天神王母在上，您老若同意下、界伏羲兄妹结为夫妻，就请显灵，使之伏羲兄妹两堆火烟向一处聚合，以示天象表示同意。”说罢，兄妹俩分别站在南北两峰上，观望火烟的去向。瞬间，即见平地起旋风，将两峰的滚滚浓烟旋于一处。兄

看禁书禁片禁闻就翻墙上禁书网：http://www.bannedbook.org/

妹俩一看，即高兴地飞奔一处，热烈拥抱。即时，郁华子宣布伏羲兄妹为合法夫妻，并嘱咐伏羲兄妹多生子女，布满中华。

郁华子告辞后，伏羲兄妹就在昆仑山住了些日子。女娲从郁华子那里学的武功，经常教授给伏羲。伏羲善习文字，有兴趣时也学练点武功。后来女娲怀孕了，肚子逐日增大，不再习武，而学编葛衣打草鞋，……。

一日，女娲觉得心里闷得慌，对伏羲道："我有些闷，听郁华老师说，三山五岳有天门，今当去昆仑天门一游，看天上是个啥样子？"伏羲高兴地道："好好好！咱们就到昆仑天门一游！"说罢，夫妻俩手牵手即往昆仑天门来。一路上只见凶兽满山，猛禽满林，幸亏女娲武功高，一路保护伏羲，终于登上高峰，只见气象雍容，神彩秀朗处，正是天门。女娲举步登天门时，突然感到腹疼难忍，一声惨叫后，生下一个大肉团。伏羲急忙扶妹妹卧在石板上休息，忽听那肉团内呼爹喊娘，伏羲即用竹刀，轻轻地将肉团剖开，只见里面婴小如蚁，争先恐后向

看禁书禁片禁闻就翻墙上禁书网：http://www.bannedbook.org/

外飞跑，伏羲正不知如何，忽然天门上吹来一阵狂风，成千上万个，随风飘走了。伏羲仔细一看，胞内还有一个，即急速抢在手中，一会儿工夫，亦变成了大孩子。抱给女娲一看．女娲高兴地为其取名宓妃。女娲此时已觉身体康复，说道："咱们既然来了，就抱着宓妃上天逛一圈看看吧。"于是伏羲抱着宓妃，登上天门。那门神道："宓妃若生在天上就是天人，她与天上无缘，所以生在天门之下。不能让宓妃过天门!你们二位曾是天神，可以进去一游。"女娲对伏羲道："既然咱们俩曾在天上居住过，再游也没啥意思，还是抱着宓妃回家吧。"说罢，即下了昆仑山，幸遇三青鸟护送渡海回家。

伏羲与女娲抱着宓妃下了昆仑渡过海，离开蔡湖不远，即见喜鹊成群地喳喳叫，口里衔着长短不一的树枝，在树上忙着架巢搭窝。忽听有一对男女小孩，招呼道："爹爹妈妈好?"女娲仰头喊道："孩子跟妈妈回家吧?"树上的孩子道："妈妈，送子娘娘说，这棵大树就是我们的家，喜鹊正为我们架巢立窝呢!叫爸爸送我们一个姓吧?"伏羲仰头说道：

看禁书禁片禁闻就翻墙上禁书网：http://www.bannedbook.org/

“你们居住得很高，就姓高吧!”二人走出不远，又见喜鹊于在树上架巢，又有儿女呼：“爸爸妈妈好!请爸爸赐给我们一个姓吧?”女娲道：“孩子跟妈妈回家吧!”孩子仍然说这棵大树是他们的家。伏羲见孩子们居杨树上，就仰头呼道：“孩子，你们就姓杨吧!”于是这一路上，居住李树上的孩子，伏羲就叫他们姓李；居住石头上的，就赐姓石，左一个，右一个,伏羲赐出无数的姓!快近家门时,又赐出柳姓,还有柏姓，居住蔡湖岸的，就赐姓蔡。

伏羲与女娲抱着宓妃回到宛丘蔡湖老家,过了些日子。女娲恢复了健康。一日，又想要出去走一走。一是看看孩子们，二是想游著名梯都广的建木之地，据说建木上方亦有天门。于是带着宓妃来到建木之地，只见建木笔直挺拔高空，正当上爬至天门时，女娲又觉腹疼，突然又生下一个大肉团，恰掉在一树叉上撕开了，天门上又下来一阵狂风，把蚂蚁大小的婴儿吹散于各地。伏羲把女娲从树上背下来。休息庆半天，方见康复。女娲道：“我们可能真的与天门无缘，就回家吧!”伏羲亦领着宓妃往回

看禁书禁片禁闻就翻墙上禁书网：http://www.bannedbook.org/

返。一路上，孩子们见爸爸妈妈路过，都来问安。伏羲问道：“孩子们有什么困难么?”一个姓桦的孩子道：“这是经常有狂风暴雨，摧毁了我们的树巢而摔坏人，爸若能预先知道狂风暴雨的到来，使我们有个防备该多好!”伏羲道：“孩子们提得好，爸爸一定去研究!”告辞后，走不远，又有孩子们跑来向爸爸妈妈问安。伏羲问道：“孩子们有什么困难么?”孩子们道：“此地常有暴风雨，摧毁我们的树巢，摔死人的事常发生。爸爸若能预先知道风雨的到来，该多好!”伏羲道：“孩子们放心，爸爸回家一家研究这个问题。”说罢，又往前走。刚走出不远，又有孩子来向爸爸妈妈问安。女娲道：“孩子们居住此地有什么困难?”孩子们道：“我们居住洞穴，此地江河湖泊多，江湖的恶龙经常来偷袭吃人。”女娲道：“真是可恶!它们敢吃我的孩子!妈妈一定会把恶龙杀尽!”说罢，即留下来住一夜。次日晨起，女娲活擒一只鹿，利用石刀将鹿致死，然后生喝鹿血。孩子们问道：“妈妈为什么要生喝鹿血，而不煮食?”女娲道：“妈妈今日要替你们去杀尽恶龙!生喝鹿血

看禁书禁片禁闻就翻墙上禁书网：http://www.bannedbook.org/

可以使人体气力增长百倍!我父亲是个猎户,曾经这样说过。”喝足之后，她休息了一回，然后一手持石刀，一手持松棒，奔近处的恶龙潭而来。只见把木棒往水里一敲，即有恶龙仰出头来，女娲顺势砍下其头来!如此在左一刀,右一棍,杀的恶龙惨叫乱跳!直至赶尽杀绝方罢休。

看禁书禁片禁闻就翻墙上禁书网：http://www.bannedbook.org/

35
龟助伏羲画八卦

龟助伏羲画八卦，郁华扶羲登皇位。

共工南征欲复辟，女娲挂帅保稷。

据《太平御览》卷七八引《诗含神雾》记载：“大跻出雷泽，华胥履之，生宓曦。”

据《淮南子·地形篇》记载：“建木在都广，众帝所自上下，日中无影，呼而无响，盖天地之中也。”

据《淮南子·天文篇》记载：“东方木也，其帝太吴，其佐句芒，治规而治春。”

伏羲与女娲离开建木之地时，见此地是平原盆地，天赋稻米之野，即取了些种子，要带回宛丘老家(在今河南省淮阳)种之，以供儿女们播种。

伏羲兄妹带着宓妃回到宛丘，即把从建木之地

看禁书禁片禁闻就翻墙上禁书网：http://www.bannedbook.org/

带回的稻麦之种，散发给附近的儿女们播种。从此，伏羲总在考虑关于孩子们提出的预测风雨问题，他朝思暮想，找不出个头绪，有时像呆子一样，围绕蔡湖低头不语，风雨来时不知回家。白龟老发现后，即化为白翁来见伏羲。伏羲低头走着走着，忽听后面有风而来，随之呼道："伏羲，伏羲！"伏羲回头一看，是白翁，即刻跪下拜道：　"爷爷万寿！"白翁道："伏羲，心有何事愁眉不展？"伏羲道："爷爷，我的子女们都要求我能预测暴风雨的方法。我冥思苦想多日，总想不出个好方法。诚望爷爷能帮助指点。"白翁道："天下无难事，只怕用心人。预测风雨的学问，可大可小。可以观天象，可以观动物象。例如：太阳下山一片红，睡到半夜搭雨篷；天上星星跳，大雨将来到；石有水将雨，草有水将晴；中午雾不散，晚上有雨见，一日雾不收，一夜雨不断；鱼儿吐水泡，天雨即将到；蚊子集堂中，风雨来重重；蚂蝗拦大路，风雨必大注。这是外观物象预测风雨的方法。"白翁边说，伏羲边记录。　伏羲记录下后，白翁拣起一根小棍，在地上边画，边说道：

看禁书禁片禁闻就翻墙上禁书网：http://www.bannedbook.org/

“天生万物，不过阴阳转化之理。当年天皇造天行雨，不过天干地支而已。天干之符号‘——’代表阳，地支之符号‘一一’代表阴，天下万物之变化，可用阴阳‘--’‘——’符号代变。阴阳平衡，万物守恒。阴阳不平，万物皆动。若要知天气之变化，即可用阴阳‘--’‘——’符号来演变。一日可分早阳、午阳、晚阳，叫三阳，三阳为乾。反之，日观三阳为阴，三阴为地为坤，是地阴外申之意。日观三阳，若早阳阴、午阳阴，晚阳晴，主有雷雨；若早阳阴，午阳晴，晚阳晴，是主晨雾；若早阳晴，蕊　午阳阴，晚阳晴，是主风热；若早阳阴，午阳晴，晚阳阴，是主阴雨；若早阳晴，　午阳阴，晚阳阴，是主白天晴夜雨阴雨……”说罢，见伏羲似懂非懂，又道，“伏　羲，自明日起，你早出到山上观三阳，日脚下山时，爷爷化白龟在此等候你，你可　将每天龟背甲显示的符号记录，以供研究。”说罢，化龟入湖。伏羲则叩拜相送。　即才恍然大悟：白翁是神龟。

次日晨起，女娲在练功，宓妃在睡觉，伏羲向

看禁书禁片禁闻就翻墙上禁书网：http://www.bannedbook.org/

女娲说明情况，即上山等候日出。 早晨本有点雾，当太阳出来时，则万里无云。伏羲开始作记录，又见燕子高飞，风 向由北而南。观午阳和晚阳，即晴朗无阴云。伏羲从上晚归时，忽听白翁老在叫“伏羲，伏羲……”伏羲走近一看，果然是自龟老，即跪下细察龟背，只见背甲上 方显现出乾的辉光符号。伏羲道：“我明白了，天干方位在上，三阳皆晴，表是为 阳为乾为男。”说罢，白龟入湖，伏羲叩拜相送，并刻下记录。

第二日早晨，伏羲又去观三阳，只见早阳阴，午阳阴，晚阳阴，石润水。晚上 回到蔡湖时，又听到：“伏羲，伏羲……”伏羲走近一看，是白龟老。白龟老蠕动 一下，伏羲跪地仔细察看，只见背甲下方有辉光显出三阴符号，正与上方三阳符号 相对应。伏羲刻画下来，说道：“白爷爷我明白，三阴是表示为阴为坤为女，今夜 有大雨。”说罢，白龟老人湖。伏羲叩拜相送。伏羲在回家路上，路过蔡家道：“孩 儿们今夜有大雨，要转告你的兄弟姐妹！”路过柳家时亦说道：“孩子们今夜有大 雨！转告你

看禁书禁片禁闻就翻墙上禁书网：http://www.bannedbook.org/

的邻居!”路过柏家时亦说道:“孩子们今夜有大雨!转告你的邻居们!” 回到家里又告诉女娲:今夜有大雨!宓妃即在李树下和桃树下喊:“爹爹告诉今夜有大风雨!”半夜暴风雨来,大家果然安全度过。从此,大家都听爹爹的话。伏羲 氏的神名亦开始传扬。 第三日,伏羲上山观三阳,只见旱阳晴,午阳阴,晚阳晴。回到蔡湖,即听白 龟老在叫:伏羲亦走近白龟老 j 说道:“我明白,两阳在外,一阴在中,表示今夜 有大热风。”

第四日,伏羲晨出观三阳:早阳阴,午阳晴,晚阳阴。又见蚂蝗拦路,记录下后,回蔡湖,向龟老问好,即跪下观察龟背,只见背甲右侧,有辉光显现两阴包阳的符号,即按其方位刻画下来,说道:“我明白了,两阴包阳,雨水如洪。”说罢,龟老人湖。伏羲回家路上,高呼道:“今夜有暴风聚雨,水大如洪!”夜里果然大雨成洪,地面水深没腿淹腰。

如此一连八天,伏羲均能根据关系地象,和白龟背上辉光图像,判断出晴雨风雾。第八日见到白龟老时,他说道:“伏羲,你很聪明,爷能帮助你的

看禁书禁片禁闻就翻墙上禁书网:http://www.bannedbook.org/

只有这些。今后进一步的研究，是要靠你自己。我走了。”说罢，入湖而去。伏羲叩拜相送，从此，伏羲再没见过白龟老。

伏羲回到家，根据白龟老背甲所显现阴阳符号的方位，画出如下封初图：

乾

天阳晴

兑雾泽　　风热巽

震雨雷　　山雾艮

地阴雨

坤

从此，伏羲在这初图基础上，开始八卦深究，后结合《河图》、《洛书》日趋完整。

伏羲氏《八卦》初成，却发现女儿宓妃数日不归，女娲着了急。伏羲出去寻找，路上打听宓妃去向，孩子们都说见她往嵩山地区跑去。伏羲与女娲又往嵩山去寻，一路上到处受儿女们的欢迎，见儿女们各生养了成群小孩，伏羲与女娲非常高兴。到了嵩山打听宓妃去向，众人都说宓妃被风卷往洛水

看禁书禁片禁闻就翻墙上禁书网：http://www.bannedbook.org/

方向去了。伏羲与女娲又来到洛水，只见洛水上涨，水中爬出一只老龟，对伏羲与女娲道：“你们的宓妃为人善良，为救中原兄妹，不辞辛苦，到处呼喊大风雨要来，洛水神见她心善，娶她为妻。知道你们会来找寻，特命老龟献《洛书》为礼，请看背甲所志。”伏羲一听，即观老鬼背甲，果见辉光闪亮，图案字迹分明，即刻画下来。女娲问道：“老龟，宓妃现在何处?”老龟道：“她很幸福，正伴洛水神骑着龙马去游黄河去了。”伏羲谢了老龟，即与女娲沿洛水而下，到了黄河，真见了洛水神抱着宓妃骑在龙马上非常快活。宓妃见父母来寻找，即手牵洛水神上岸叩拜，宓妃道：“请爹爹和妈妈放心！我嫁给洛水神很快活幸福！”洛水神道：“小

吐鲁番古墓出土的伏羲女娲图

看禁书禁片禁闻就翻墙上禁书网：http://www.bannedbook.org/

婿愿将龙马神剑献给岳母，愿将龙马背图献岳父，用于预测万物之变。”伏羲上前观之，龙马即刻跪下，见马背有图，伏羲即刻画下来。然后说道：“你们俩既然相爱，便是大喜!这龙马神剑就收下了。你与宓妃就自由游逛去吧!”说罢，即叫女娲上马，俩人骑上龙马，告别了宓妃和洛神。龙马识途，驮着伏羲与女娲，飞快离开了洛水。

伏羲兄妹骑着龙马离开了洛水，伏羲忽然叫龙马停下来，对女娲道：“今日我们有了龙马，可日行千里，不必急于回家，而应往西北去寻找我们的母亲华胥。妹子认为如何?”女娲道：“听母亲说过她是西北的华胥仙国人，我们应该去走访寻找。”伏羲对龙马道：“你是通神灵的马，就驮着我们往西北去寻找华胥仙国，帮助找到我们的母亲。”龙马听了，嘶叫几声，即放开四蹄飞奔而去，越过许多崇山峻岭，围绕大西北转了一圈，也没寻找到华胥仙国。一日，龙马突然在成纪(在今甘肃省秦安县)地方的水湖边停了下来。这里人烟稀少，一日，在水边遇到一个老翁，便问：“老爷爷，请问华胥仙国在什么

看禁书禁片禁闻就翻墙上禁书网：http://www.bannedbook.org/

地方?”老翁道：“听说有这么个仙国，但是不知在什么地方。你们从何处来?”女娲道：“我们是从东方的宛丘来。是来找我母华胥的。,老爷爷可听说过?”老翁想了想道：“不错，听说过华胥姑娘，不过她已经不在人世了。”伏羲忙问道：“那她不在人世何处去了?”老翁道：“据说华胥姑娘生下了两个孩子。后来她的哥哥从东方把她找了回来，关在家中不许出门。可是华胥总想念自己的儿女。一日，她就偷偷跑了出来，要去东方找她的孩子。她的父亲华胥国王知道了，大发雷霆，说不准她去寻找两个凡人俗子人仙国，即派遣两个仙将将华胥姑娘追回。那两个武士追赶华胥到成纪地方赶上了她，即传达了国王华胥与子女断绝来往的旨令。华胥听了，悲愤至极，感到在世上没意思，于是趁武士不防之时，跳水自尽。武士见她入水后化天鹤飞去。此事传到西王母那里，西王母念华胥为民请命求雨之功德，加封华胥为九河神女。”伏羲兄妹听了，嚎啕大哭。向老翁叩拜表示了谢意，即向华胥投水之湖边，进行祭奠。就在此地服孝三年，以表示对慈母的敬仰

看禁书禁片禁闻就翻墙上禁书网：http://www.bannedbook.org/

与怀念。

伏羲在服孝期问，根据《洛书》、《河图》，仰观天象，俯察地象。又观察鸟兽的纹采和大地上的种种事物，近则取于自己本身，远则取于所观察的事物，于是作出八种符号，叫做“八卦”，即乾、坤、震、巽、坎、离、艮、兑。用以贯通神明的德，用以概括万事万物的情状。因此，成纪仍保存有伏羲皇的八卦台。

伏羲兄妹在成纪为母服孝三年之后，即回到宛丘老家。伏羲继续演习八卦，女娲继续骑龙马舞神剑。一日，伏羲正在卦台演卦，女娲正在骑龙马舞剑，忽听身边有人哈哈大笑，回顾一看，不是别人，正是分别已久的郁华子老师。伏羲与女娲急忙抢前叩拜迎接，说道：“祝老师万寿无疆！”郁华子道：“免礼，免礼！你们真是天生一对，一文一武。然后忙引见一位道人，介绍道：“此人姓句，名芒，是来帮助你们恢复中华，建功立业的。”说罢，伏羲与女娲即上前行礼。大家坐下后，郁华子即说道：“你们可能还不知道，天下大乱。你们那时幼小，不会记

看禁书禁片禁闻就翻墙上禁书网：http://www.bannedbook.org/

得大水前的事情。那时的中华皇帝是无怀氏六世，名叫康貔，也是个昏君。雷神发水冲濮阳时，。康貔皇宫上下官员及市民全被淹死。惟有康貔的长子康风，被康貔封为水利共工大“臣，有船十几艘，时人称康风叫共工氏。共工氏船停泊在濮阳河，他有一个副手姓夸父，半夜起来小便时，正遇暴风雨来临，濮阳河水泛滥。夸父叫醒共工和众人起来排船舱之水，使船没有沉没，其船随浪北上，直至涿鹿以北。跟随共工氏漂至涿鹿的船有三艘，计五六十人，随夸父船漂至阪泉的有二艘，约有三四十人。其众自称共工氏国人，或夸父氏国人。几十年后，他们的子孙繁殖增多。后来刑天氏和夏耕氏两个没头神，在大水之后巡察时发现了北方这两个小国，就派遣了王娆和大憝氏，来共工国与夸父国活动，叫两国联合，鼓动共工恢复中华，继承父位，称霸九州。因此，大水之后二十多年，共工开始先统一冀州，不久即将打进中原。所以为师前来，要立伏羲为皇，以抗共工复辟。为了争取时间，由句芒佐伏羲，帮助女娲招兵买马，培训军队，为师出串联，

看禁书禁片禁闻就翻墙上禁书网：http://www.bannedbook.org/

宣扬伏羲功德,作立伏羲为皇的宣传,以统一人心。三十日之后,为师必回,举行伏羲登位大典。”说罢,告辞,凌空而去。

郁华子跑遍了九州,到处宣扬伏羲画八卦,知风雨,通天地,感神灵,行天道的功德。并组织大水前的幸存者,按预定的日期到达宛丘,参加立皇大典。消息传至昆化山,西王母担心刑天氏破坏,即派遣九天玄女和负责中华祸福的云华夫人(西王母的女儿)亲临宛丘参加立皇大典。

伏羲立皇之日,红日东升,万里无云。有凤凰率百鸟盘旋在宛丘上空,落于宛丘皇宫旁的树上,开始“知足,知足”地歌唱。宫前筑了一个土台,搭了一个大台架,上面挂满了鲜花,竹乐队也奏起了声乐《驾辩》之曲。女娲培训的五百军士,郁华子组织的九州代表刚入场,即听上空仙乐声响,众人仰观,只见天神上仙飘飘而下,惟郁华子和句芒认得,上前行礼,迎九天玄女及上天代表。郁华子引伏羲女娲拜见,九天玄女即代表西王母向伏羲皇祝贺!大家就座后,郁华子主持大典,宣布大典开始,

看禁书禁片禁闻就翻墙上禁书网：http://www.bannedbook.org/

天乐队奏《开世曲》，九天玄女即献上西王母赐给的皇冠皇袍，并亲自加身。然后说道：“天下不能无主。上闻伏羲，德高望重，志演八卦，超然天地，德润人心，文化天下。今荣皇冠，承天子位，众生拥护，天地皆喜。就此之际，代西王母，热烈祝贺！诚望羲皇，替天行道，为民除害，引众生实现，‘少有所教，老有所养’的大同之世！”

羲皇任命皇宫文武两相，句芒为皇宫文相，以佐政务；女希为皇宫武相，以佐防务。”高树为金正大蔬，主管西方事务；柏树为木正大臣，主管东方事务；柳树为水正大臣，主管北方事务；杨树为火正大臣，主管南方事务；文相句芒兼任土正大臣，主管中原事务；

九天玄女等不食人间烟火，在羲皇等陪同下，参观了伏羲演卦台，讲述了八卦形成于天旋地转，天时人运的奥妙。同时参观了从建木之野带回的稻麦播种之地，以及种植之经验。参观结束，九天玄女率天神告辞，凌空而去。

次日，郁华子告辞，伏羲皇问道：“老师，不

看禁书禁片禁闻就翻墙上禁书网：http://www.bannedbook.org/

愿留下做官，准备往何处去?学生到何处寻师?”郁老师道：“为师去华山，代金阙帝君执道。你有句芒扶佐，为师放心。凡事多请教句芒。”说罢，飘然而去。

女娲自任武相以来，天天忙于军务，磨制石刀石斧，驯军马，武术训练等忙个不停。一日，正在操演人马，忽闻羲皇召见，羲皇道：“根据水正大臣柳树上表𠂉、瓷北方共工氏之国不愿臣服于大陈，并起兵南下入侵，欲吞大陈，雄霸九州。因此，　”武相必须出兵争抗!”女娲道：“请皇上放心，这次出兵，定能取胜!”句芒道：“请羲皇为武相出征占一卦，这次出征，武相为女，共工为男，看男女相争，谁占上峰?”羲皇道：“好好，占一卦。”取来一片白玉，拿给女娲取兆，阴覆盖了阳，即女性战胜了男性，众人无不为之高兴。

看禁书禁片禁闻就翻墙上禁书网：http://www.bannedbook.org/

36
羲皇制男娶女嫁

女娲出兵天下定，九州统一大欢庆。

男娶女嫁大改革，生男生女神媒定。

据《易‘系辞下传》记载：“古者包曦氏之王天下也，仰则观象于天，俯则观

法于地，观鸟兽之文，与地之宜，近取诸身，远取诸物，于是始作八卦，以通神明

之德，以类万物之情。”

据《绎史》引《古史考》记载：“伏羲制嫁娶，以俪皮为礼。”

伏羲称皇后，旬芒派遣水正大臣，主管北方事务的柳树，下旨召北方共工国王康风(都于涿鹿)和夸父国王夸父氏(都于阪泉)到大陈之都宛丘，参加朝拜羲皇大典。共工氏康风不仅拒绝，而且在刑天

看禁书禁片禁闻就翻墙上禁书网：http://www.bannedbook.org/

氏地派党人王娆和大憨氏的策划下，自称无怀氏七世皇帝，令水正大臣柳树叫伏羲氏北上涿鹿拜他，伏羲若不称臣，即将杀班豫州。柳树被赶出涿鹿不久，共工氏即举上千人的军队，大举南下。一路上无人敢抵抗，势如破竹，占领了濮阳，又渡黄河，直至陈留。一日，与南来抵抗的武相女娲大军相逢。只见女娲生得女面蛇身，腰扎麻织裙，肩披麻织巾，头戴红玉冠．胯下一匹神龙马，腰挂一把神光剑，威风凛凛，率五百骑浩浩荡荡而来。再看康风氏，生得铜头铁额，眼球如蛋大，红发蛇身，头戴黄玉王冠，胯下一匹白龙马，腰扎虎皮裙，腰佩大宝刀。他一见女娲率人马南来，即停下道："喂!南来者什么人?竟敢带兵北上，阻拦我军南下!"女娲停下，答道："本帅是中华大皇帝伏羲驾下武相女娲是也。今奉命北伐共工逆贼!你是什么人?竟敢率军南侵!"康风哈哈笑道："朕就是无怀氏七世皇帝康风，共工氏是也。伏羲不过小辈毛贼，竟敢以中华皇帝自称，真是胆大包天!"说罢，拍马挥刀，率百骑人马冲了上来。可是当女娲跨下神龙马一叫时，共工的马匹

看禁书禁片禁闻就翻墙上禁书网：http://www.bannedbook.org/

即畏缩不前，女娲手挥神剑杀来，共工招架不及，当即丢掉一耳，白龙马回头即逃，康风无可奈何，顺马北逃。女娲在后尾随追杀，左一剑，右一剑，一直追杀至陈留城外，见天色已黑，即在南郊安营扎寨。女娲即刻召开军事会议，对石峰、榆木、杉木、竹木四将道：“今夜我单身进城侦察敌情，晚饭后叫军士每人准备两捆干草或干柴，要听候命令，不得轻举妄动!要加强警戒。上半夜尽量要军士马匹吃饱休息好。本帅速去速回。”说罢，用了晚饭，即独自一从越过土围墙，闯入城内。只见共工军兵到处乱窜，抢劫奸淫，无恶不做，百姓身

处水深火热。女娲查点康风有五个大营，每营约二百多人，共千余人，但骑兵不足 百人，所有兵器皆石刀石斧及木棍等。女娲把军营方位记录下来，即躲过敌军警戒岗哨，迅速出城，返回军营。回到军营，见石峰、榆木、杉木、竹木诸将在等候，即开会向大家说道：“明晨三更造饭，四更行动，每骑带二捆干草只在西南东三面冲杀。石峰带一百骑，从西南三里攻城，路上每走百步点燃一捆草，每个

看禁书禁片禁闻就翻墙上禁书网：http://www.bannedbook.org/

骑兵再用一捆草烧大营，留出北方让敌军逃走，敌人出了营北逃，即在后面追杀，至黄河岸为止。榆木带百骑人马，主攻西北大营，大喊大叫；杉木带百骑人马，主攻东南大营，自东三里外点火，大造声势；竹木带百骑人马，主攻东北大营，战法如上。本帅带骑兵百人，自南三里点火，主攻康风氏的中军大营。切切记住，不得有误！”

次日四更天不亮用过了早饭，诸将分头去攻陈留城。几路骑兵，分路攻杀，大火一起，敌营全乱，十有八九，边抵抗边北逃。康风氏在中军大营，听外面人呼马叫，杀声阵阵，起床一看，外面已是熊熊大火，自南下以来，他战无不胜，势如破竹，吞并了许多个小国，不曾有此麻烦，今口则逢上了对手。他，上马出营，正遇上女娲杀过来。女娲用的神剑，专剜耳目，十几个回合之后，共工一声惨叫，被女娲抠掉一目，吓得回马即逃！女娲龙马，横冲直闯，杀得敌军人仰马翻，尸横遍野。共工是昨日丢耳，今日丢目，深知女娲之厉害，无心再战，只顾逃命。女娲见敌军已不恋战，只顾逃命，即令休息

看禁书禁片禁闻就翻墙上禁书网：http://www.bannedbook.org/

整顿，让军士用午饭。此地名叫开封，女娲即把榆木等伤兵留下养伤。在此休息一夜，次日又开始出兵北伐，追至黄河，遇上了敌军，双方又是一阵厮杀，未见康风出战，多数敌军见大势已去，最后都跪地投降。据俘虏口供，共工已率骑兵过河。女娲不急于追杀,即在河南岸收编俘虏,整顿队伍 •瓿.让军士吃饱喝足了，才开始过河。

”

女娲大军过了黄河，昼行夜宿，打听共工贼兵去向。百姓痛恨共工奸淫抢劫，见女娲大军秋毫不犯，亲切爱民，尊重老幼和妇女，十分欢迎，配合追杀共工。数日后，追至土丘村，共工贼兵正在抢劫百姓,奸淫妇女,不料女娲大军追到,一网打尽。康风将士亲信，一共活捉五六十人。女娲武相，在土丘筑一刑台，召四方百姓集会，伸冤诉苦，然后当众将康风和其亲信一并斩首!从此，这个土丘村，便称刑台。

女娲大军凯旋回归，羲皇和皇宫众臣出迎。武相与众将军士,见如些隆重欢迎,即下马拱手致谢。

看禁书禁片禁闻就翻墙上禁书网：http://www.bannedbook.org/

羲皇大摆宴席，犒劳三军。酒席上，羲皇表彰将士，根据武相提名，封榆木为雍州王，封石峰为冀州王，封杉木为青州王，封竹木为豫州王，封高升为徐州王，从此中华统一，九州太平，百姓安居乐业，享受太平盛世的生活。

战争结束后，羲皇在句芒的扶佐下，开始修筑讲台，经常去华山拜郁华子，请求派道徒到各级政府结合教化百姓，深入家族，部落和村落，宣讲《天道》，提高思想道德。武相女娲，经常下九州调查督促，发现行善积德的人愈来愈多，参加集体劳动，集体耕种，集体养畜，集体猎兽，集体网鱼，集体伙食的人愈来愈多，实现大同之世一帆风顺。但是她也发现了有许多地区村落，部落，家族残疾人过多　如痴呆，聋哑，五官不正，四肢不全，……女娲是个有心人，她即去残疾人最多的　村落、家族去调查。她终于发现，凡是残疾人生育多的地方，生活都是群婚，经常　发生父女之间，兄妹之间，母子之间，生活乱伦。又发现以女子为贵为主的家庭，　劳力不固定。男人没有地位，女主人有权招

看禁书禁片禁闻就翻墙上禁书网：http://www.bannedbook.org/

他来为夫，帮助劳动，同时也有权随时　把他赶走。即大忙季节亦留他为夫帮助干活，不忙季节把他赶走。而男人天性喜新　厌旧，朝三暮四，天天在争风吃醋，明争暗斗。女娲经过这些社会现象的调查，认　为已经到了必须改革的地步！

女娲返回宛丘皇宫，向羲皇作了汇报，羲皇即召开宫廷会议，由女娲把下九州　视察调查所见情况，向文武百官做了报告。提出了实行禁止近亲生育，实行“男娶　女嫁”之改革。女娲说道：“聋哑呆傻，五官不正，四肢不全，其根源就是他们是　群婚制，性欲生活犹如禽兽，父亲和女儿可以交配生育，母亲和儿子也可交配生育，　兄妹之间也可交配生育，如此乱伦，骨血倒流，阴阳回缩，致使发育不全。反之，　那些以女为主自由招夫的地区，其残疾人的数量即明显减少。因为他们的风俗制度是：以女为贵为主。女孩长大了，要被分出去另立门户，自由招夫。招来的男人多　数是别姓男孩子，招自己兄弟为夫的较少，所以生育的残疾人数量亦少。这个风俗　不管是谁发明的，总比群婚有进步。

看禁书禁片禁闻就翻墙上禁书网：http://www.bannedbook.org/

不过它的缺点也很多,由于女子处于家主地位， 男子处于帮工的服从地位，男子略有不从，女主即可把男子赶出家门,另行招夫。 而男子又喜新厌旧，朝三暮四，不安心于生产劳动。年老失去劳力亦无人招他为夫， 只能流浪乞讨，或病死在村头或乞讨的路上。如此一种‘知母而不知有父’的流浪 出社会，也是要不得的!为此本相提出，要实行改革!把以女子为家主的风俗，改 为以男子为家主的制度，实行‘男娶女嫁”即以男子立门户，孩子以父姓为姓，由男子来当家做主子，提高男子的社会地位。利用这种办法，把男子捆绑在家庭的立业上。提高男子成家立业的自尊心，禁止他们朝三暮四地外出流浪。男子体力强，女子体力弱，实行以男子为主的‘夫妻固定制”有利于父母养子女，子女养父母。这样既解决了近亲生养残疾的问题，又解决了男人晚年流浪乞讨和有病无人管的问题。因此，本相主张，趁天下太平，进行一次彻底的大改革!不知羲皇与文相意下如何?”羲皇道:“请文相谈谈。”

句芒说道:“自盘古开辟以来，男女相爱，如

看禁书禁片禁闻就翻墙上禁书网：http://www.bannedbook.org/

禽如兽，没有什么规定，一切都顺其自然。自摄提纪开始，天地两派联合，轮流执政，以刑天氏为首的地派党，认为女子受迫害历史太久，不合理，应当颠倒过来，提倡以女子为贵，天下的事情由女子来当家做主，叫男子处在协从的附属地位。从始至今，没有改变过。今日要改变，谈何容易?要想改革取胜，非武相亲临指挥不可，否则，变革很难。”羲后道：“朕同意改。文相何言非武相亲临不可?”句芒道：“群婚制，自古如此，今要改，必有反抗，所以非武相出面强制，再加好言相劝，方可从之。今人皆知，武相击败了共工千军万马，虎威天下，人皆畏之!谁敢不听?何况羲皇武相世称中华老祖，多无论高家柳家,那家子孙敢违老祖宗之言?所以只要武相出面，改革必成。”伏羲　皇哈哈大笑，说道：“就以文相所言，实行‘男娶女嫁’之改革，仍然由武相挂帅!”

宫廷会议结束，句芒拟定公告，大意是：“自羲皇五年开始，为了增进人类文明自强，减少聋哑呆傻，四肢不全残疾人的降生，实行全民禁止群婚

看禁书禁片禁闻就翻墙上禁书网：http://www.bannedbook.org/

近亲生养子女!有不执行而违抗者，即由武相老祖，按猪狗禽兽处置之!同时提倡立男子为家主，实行‘男娶女嫁’新风俗制。倡异姓远亲男女自由恋爱，由媒妁作证，方可相互结合为固定夫妻，以立户。以男为夫，以女为妻。所生子女，认男为父，认女为母，以父姓为姓。望天下周知，依令执行。谨此伏羲皇令，特此公告。”拟定好后，递交羲皇审议。

羲皇审后问道：“若生女不生男，女儿长大被人娶走了，父母老了，谁人关照?”女娲道:“臣认为这种情况下，要先叫媒妁向男方说清楚，女方父母衰老之时，必须接回女婿家照顾。或者可以提倡娶男为婿之方法解决之。这样可以灵活运用。”羲皇道:“如此也可。不过实行‘男娶女嫁’后，做父母的，辛辛苦苦把女儿养大，被人娶走，变成他人家的劳力,其父母必感吃亏和痛苦,当如何处理之?”女娲道:“凡是家有兄弟的女子，出嫁时，可以不带家财，以留给兄弟供养父母。男方可以出聘礼，以示对女方父母之孝敬和补偿。”羲皇道:“既提倡恋爱自由，又何必需要媒妁作证方可成婚?”女娲道:

看禁书禁片禁闻就翻墙上禁书网：http://www.bannedbook.org/

“主要目的是为了夫妻的稳定。如无媒证，众人不知，夫妻关系很难牢固。尤其是男人，最易喜新厌旧。若女有孕失色后，他就嫌弃逃之，又去娶别家之女，何况官府要治他，必须有证人。我们主张的是夫妻固定制，所以不能无媒妁作证。”羲皇道：“武相所言有理，为了子孙后代的健康懿展，我们就下决心改革!武相需要什么帮助，朕与文相鼎力协助!”句芒道：“对公、告皇令若无疑问，臣即公布于众。”羲皇与武相表示同意。

女娲为了实现“男娶女嫁”之改革，首先召开九州官府会议，传达羲皇要实现“男娶女嫁”的改革旨令。会议上要求男女官员先带头，实行一夫一妻，重新整顿家庭。可是这个时候，每个官员都有十几个说不清的妻子丈夫，改革十分困难。女娲严肃地说道：“改革是为了子孙后代健康发展的大事，不想执行也要执行!你们都是我的子孙，哪个敢于怠慢违令，即严惩不贷!轻者监禁坐牢!重者斩首示众!”官员们议论道：“这位老祖宗可惹不得!北方共工都被她斩首于刑台，何况你我?只有乖乖执行的分儿。”

看禁书禁片禁闻就翻墙上禁书网：http://www.bannedbook.org/

豫州王竹木，自他受封后，早已与前妻分离，州府多半女官员，基本上都是他的妻子，儿孙已有上百人。他的家族，难分谁是爱妻，谁是爱女?可以说女儿是妻子，孙女是妻子，凡是这个家族女性，都是他妻子，也是子孙之妻。总之，已经形成了群婚制，人人为我妻，人人为我夫。上百口人，呆傻子孙占了几乎一半。他们人伦混乱，习以为常，不知什么叫羞耻。女娲知道后，就派工作队，先以豫州为试点。竹木为州王，只许他选一女为妻，其余女子即介绍给别姓男子，别姓的女子亦介绍给竹性男子，做起媒妁来。女娲便借机召开群众大会，说道:“你们都看到了，蕊　竹家是州长，他的家族上百口人中，有四五十人是聋哑呆傻或四肢不全。这个原因，　就是近亲生育子女所造成的!因此羲皇有令，禁止近亲生养孩子，大家必须照皇令　执行!现在皇宫组成了媒妁工作队，为女子找丈夫，为男子找妻子，在男女双方都　同意的情况下，立丈夫为户主，生儿育女。同时大家要多挖洞穴或建造房屋，每对　夫妻一间房，不许混合同床居住。否则

看禁书禁片禁闻就翻墙上禁书网：http://www.bannedbook.org/

就会受到惩罚!”众人听了,都认为老祖宗　说得对!因此，开展“男娶女嫁”的工作，进行比较顺利。

一日，有一老妇问道:“武相老祖宗，你说的道理，我觉得都好!不过亦也有　一个不好。我有一儿一女，配为夫妻极为方便，他们是我自己养的，都会诚心实意　敬重对待我。可是你不准兄妹结夫妻，把我的宝贝女儿，嫁于他姓，我想念女儿，　女儿想念我，母女见面不便，岂不薄情?依照皇令，我儿子大了，当娶他姓之女为　妻，那他姓女子，不是我生养的，我不疼她，她不疼我，双方若略有几句口舌逆耳　之言，必会伤其尊严，吵骂不休。人生苦短，在世不过几十年，何苦非要改得民不　乐乎?所以还是不改益处大。”女娲笑道:“你说得不无道理。不过女儿嫁走了,她　可以经常回来看望你，你也可以常去看望她，这是件小事。而你的儿子娶过一个媳　妇来，为你生上一群不呆不残聪明的孙儿孙女，到那时儿孙成群的都孝敬你，你会　其乐无穷。你只要把儿媳当着自己女儿善待，相信她也会善意待你!凡事多往好处　想,你就会没烦恼的。”

看禁书禁片禁闻就翻墙上禁书网：http://www.bannedbook.org/

老妇又问道:“老祖宗所言,我能接受。不过实行‘男娶女　嫁”又何必要正姓氏,以男子为主?”武相道:“当今之世,还是草茅初起,野蛮　或抢劫时常发生。男人体力大于女人,具有劳动能力和抗争之能力。为了保护自己　渤劳积累的财产,他会保护妻儿子女的安全,发挥最大努力去抗争!而女子天生体力弱,没有能力去保护丈夫和孩子的安全。所以应当以男子为主,以男姓为姓。正　姓氏,是为增强男人的自尊心,荣誉心,使他安心于自己的家业,有利于为家庭积　累财富。”老妇听了后,说道:“老祖宗不愧为国相,我服了。就请老祖宗替我儿子　媒妁一个他姓女子,为我女儿媒妁一位他姓好心男人吧!”女娲哈哈大笑,便拽了　老妇,挨门串户,去为大男大女作媒妁。女娲与民打成一片,发动群众,到处宣传　男娶女嫁的好处,使“男娶女嫁”工作,轰轰烈烈地开展起来。有许多大男大女,在女娲的媒妁下,结成了美满夫妻。他人媒妁不通的,女娲一去,便能促成。故被称日神媒。

看禁书禁片禁闻就翻墙上禁书网:http://www.bannedbook.org/

37
女娲皇帝功绩辉煌

王娆被擒羲皇亡，女娲继位功绩辉。

出征北上破魑魅，芦灰止水杀康回。

据《龟历》记载：“地皇君后共有十纪。其九日禅通纪。玉帝上任，刑天重起。共有十九氏。其第十八日女娲氏继之，姓云，名希，一曰女希，二曰女皇，三曰神媒。斩康风，杀康回，统中华，传十九世。”

伏羲皇晚年身体欠佳，厌烦世事，皇宫王事，都由武相女娲与句芒议定处置。羲皇欲去华山从老师郁华子修道。便与句芒决定，相伴做最后一次九州巡察。于是将皇宫政事，交由女娲一人处理。于是伏羲皇在句芒的陪同下，择日上路，直奔冀州王府邯郸而来，州王石峰闻报，即行隆重欢迎。进入

看禁书禁片禁闻就翻墙上禁书网：http://www.bannedbook.org/

王府，设宴招待，各国诸侯赞扬老祖宗创“男娶女嫁”之制，利于中华文明。羲皇在邯郸休息几日后，又北上刑台。

一日，羲皇在句芒和石峰的陪同下，来到刑台，刑台国君以隆重仪式欢迎。就、在这时候，路边跳出一位老妇，上前指责羲皇道：“伏羲，伏羲，你胆大包天!竟敢轻易更改副皇刑天氏的‘以女为主”‘以女为贵”提倡什么‘男娶女嫁”以男为主的新风俗。你这是逆天行道，大罪难饶!你还杀康风于刑台，今口咱们老账新账一起算，我王娆，现在就叫你死无葬身之地!”说罢，即凌空而起，钻入水泽。瞬间，大泽风起，水柱波浪接天，波浪汹涌。羲皇躲藏不及，随驾众臣人马全被水吞，幸亏句芒会些道术，始终举羲皇于水面，随波起伏，没有沉没。此情景被巡天云华夫人发现，急向西王母报告，西王母获悉后，即派出九天玄女和神禹下山来。王娆万没想到，羲皇手下有通西王母的高人，正要逃走，却遇九天玄女和治水的神禹。九天玄女道：“云华夫人检举你在此作恶，欲淹九州，现在雍、冀二州已受害，

看禁书禁片禁闻就翻墙上禁书网：http://www.bannedbook.org/

吾奉西王母之命，捉拿你归案。”说罢，即给她上了铐锁，然后又说道：“你也没有脸!西王母念你曾参加造天，没功劳有苦劳，免了你的天牢之灾。今日又不知悔改!”说罢，即把王娆押上昆仑山。神禹见洪水来自西海，即刻作法，一挥手狂风大起，即把洪水倒回西海。居高山峻岭的百姓见神禹的本事大，无不敬仰和欢呼!

羲皇君臣被大水冲走，不知经过了几天几夜，当冲到孟门山时水退。羲皇已经奄奄一息。女娲闻报北方闹洪水，即刻想起羲皇巡察，心急火燎，骑上神龙马，叫马去寻羲皇。神龙马神通人性水性，北上过了黄河，便知洪水去向，于是直奔孟门港山而来。到了孟门山，神龙马寻到了羲皇和句芒。只见旬芒正在为羲皇饮水,女娲即刻下马,抱起羲皇。羲皇微微一笑，有气无力地说道：“我与文相众臣，于刑台遇一刁女大魔，自称王娆，怪罪朕倡‘男娶女嫁’的制度，要发水致朕于死地。幸得文相句芒以道术相救，否则早已淹死于水中。不过，朕总觉心慌魂散，气不够用。朕若一旦过世，你我兄妹，

看禁书禁片禁闻就翻墙上禁书网：http://www.bannedbook.org/

亲情难忘，不必为之悲伤。当今仍魔乱天下，要以天下为重，继承皇位。”说罢，又叫句芒，嘱咐道：“朕自觉心神欲脱，天下皇位之重任，非武相莫属，诚望文相继续扶佐。”说罢，即昏迷而亡。女娲氏抱尸嚎啕大哭，哭得天悲地哀，句芒也痛哭出声。女娲决定把羲皇托上马运回宛丘，不料下了孟门山不远，忽见凤凰率领百鸟铺天盖地而来，龙马见一山丘下有一洞穴，即跪穴不起。句芒道：“此地是龙门穴，龙马不走，凤鸟哀鸣，或许是天意，羲皇该葬龙门穴。”女娲见龙马跪穴，周围凤鸟哀鸣，也相信这是天意。于是又改变了主意，说道：“羲皇人面龙体，天意葬入龙门穴，只有遵从天意。”说罢，即和句芒把羲皇遗体抱进了龙门穴，放置一石台上。两人刚刚走出洞穴，即听龙马咴咴而叫，从穴前爬了起来。女娲与句芒回身叩拜告别羲皇时，只见穴门已封闭，凤凰与百鸟飞去。女娲与句芒亲自在龙门穴石壁上，刻下了“太昊伏羲皇之墓”七个大字，方才返回宛丘。

据说到了后世帝尧时代，大禹治水开凿孟门山，

看禁书禁片禁闻就翻墙上禁书网：http://www.bannedbook.org/

一日正施工之际，忽闻山下一声巨响，禹等亲自下山观之，只见响处是龙门穴崩开一个大洞。禹认定这是非寻常之事，决定亲自下洞探察，众人劝阻不听，只好叫鸿蒙氏和乌涂氏保护而下。下洞后只觉隧道高低不平，有宽有窄，有明有暗，有曲有直，经过数日方才到达尽头。. 只见有八卦之神，也叫八威之神，在此守护。听说禹来到，即往里引渡，忽见石洞。豁然开朗，乃是一座大石室。石室中央盘着一条极粗极大的蛇，足有一丈高，上面却生着一个庄严奇古的龙颜人面。其身前，横着一块金板，金板上列有八卦图。这时八位男女神，按照方位四面环绕。禹从史书记载中知伏羲皇蛇身人面，便倒身下拜，行礼谒见。只听得羲皇问道：“汝来见我，可知我是什么人?”禹一想，不好直呼他的大号，只说道：“后生闻古时有帝女华胥氏，生了一位圣人，是否是尊神?”羲皇点头道：“我母华胥，乃九河神女，是生我的。你既然知道我的出身，你可知道我此刻叫你来的意思么?”禹道：“后生不知，请尊神明教。”羲皇道：“你时下为天下治水来到孟门。孟

看禁书禁片禁闻就翻墙上禁书网：http://www.bannedbook.org/

门地势离下流有多少高，离海有多少高，你知道详细么?”禹道:“后生据部下昭明测算，但知大略，不能精细。”羲皇道:“治水之道，必须将地势测量精密，方可动工。现在我送给你一件器具。”说罢，即叫八位神走近,羲皇即从口中吐出一物,八位接，递与禹。禹接过一看，原来是一根玉简，上面刻有度数，禹即再叩拜之。羲皇道:“这玉简伸长一尺二寸，适合十二时之数，用起来时，要长就长，要短就短，上而天文，下而地理，无不可以量度，你拿去吧。”禹叩拜道:“多谢老祖宗!有此量具，治中华之水有望!便愿后生不是在做梦吧?”羲皇道:“世人总认为我死了很久，其实当时我已在郁华子老师和句芒的帮助下修仙得道，留人世。故借王姥发水之机而假死(尸解术)，以瞒过女娲与世人。你不疆在做梦。因为你治水心诚，故助你这件器具。这件玉简，源出古人神禹之手，也毫算借我之手，物归原主。快回去吧，施工在等你。”禹叩拜告辞。八卦神照光玉,把禹送出洞门,向门外一推。禹回头一看，只见石门砰然而合，连门缝都没有，依旧是山崖陡

看禁书禁片禁闻就翻墙上禁书网：http://www.bannedbook.org/

壁之象。再看手中玉简，精亮放光。抬头往前看，其身已在孟门山上，真是见神如梦，不可思议。

九天玄女把王娆擒上昆仑山，西王母气愤地对王娆道："过去念你参加造天工程，没功劳有苦劳，玉帝开恩赦你回家，还你自由。然而你却本性不改，总以恶为乐，轩辕三世后的那场大水有你参与，无怀氏六世末年，风龙的儿子雷神发动的那场大水灾，你也参与了，如此作恶，天理难容!不过，本王诚望你能交出那颗'炸山雷"可以立功赎罪!上奏玉帝，免你一死!"王娆说谎道："那颗'炸山雷'一直都在副皇刑天氏手，不曾交我托管，我不知其下落。"西王母道："你不愿交代，那就暂且委曲你去坐天牢，等候玉帝处置。"说罢，天将把王娆押人天牢。西王母直奔天宫城灵霄宝殿，上奏玉帝，请示对王娆的处理意见。玉帝听了问道："王母意见做何处置?"王母道："按照天条刑法，当处以死刑!"玉帝想了想道："不可，不可，万万不可!你判别人死刑，尚可平安无事，若判王娆死刑，刑天氏岂不要用那颗'炸山雷'与我们拼命?还是长期关押为宜。"西王

看禁书禁片禁闻就翻墙上禁书网：http://www.bannedbook.org/

母即拜别返回。判王娆为无期徒刑。王娆听了暗喜，知玉帝和王母未能掌握她的真实情况。实际上那颗“炸山雷”乃藏在王娆之肚脐内。

女娲氏与文相句芒回到宛丘，于皇宫为伏羲皇隆重举丧哀悼，讣告九州。句芒郑重宣布羲皇遗嘱：由女娲氏继皇位。女娲称皇后，下巡考察民情。顺路去华山拜访师父，郁华子劝说道：“五百年后必有大圣人出世。女皇当趁天下无事上山修道。从此，女皇选丽地修道，修行处，后人称女娲谷(在今陕西蓝田县)，把朝政委揿句芒和她的榆木系子孙。

事过一百年后，远居北方的共工之国，出了一个怪人名叫康回，他生得铜头铁额，红发蛇身，气力超人，一看便知是刑天氏夏耕氏的作品。还有一位名叫冯奴，熊头獾眼，与康回情投意合。那冯奴受了夏耕的主使，号召共工国人拥立康回做了大王，然后便开始组织军队，要南下吞并九州，做中华大皇帝。康回南进时，冀州王是石峰子孙石庆，和当时主管北方事务的水正大臣柳红，一边上报女娲十八世子孙榆贞和句芒，一边组织军队抵抗，结果不

看禁书禁片禁闻就翻墙上禁书网：http://www.bannedbook.org/

是康回的对手，阵阵败退，一直败到大陆泽南岸。句芒和榆贞见难以抵抗，不得不派人去女娲谷请女皇回来救危。女皇闻报后，即刻快马加鞭，日夜兼程，返回宛丘皇宫。女皇闻报共工南下的军队，有骑兵和步兵，骑兵多数用的是铜刀铁斧，步兵基本是石刀石斧，句芒即派矿金大臣石山，速去古时轩辕伐山取铜之地，打造兵器。

康回大军南下，攻无不克，势如破竹，兵至刑台，又与冀州王石庆相遇，双方大战几百回之后，石庆自觉抵挡不住康回，于是，边战边退。败兵退至邯郸，榆桑奉句芒之命，率皇家军队赶到，双方交战，仍然难抵康回，几乎是胜一仗败二仗，进一里退二里，一直败至黄河北岸，幸得女皇亲自上阵来。石庆与榆桑拜见了女皇，汇报了战况，休息一夜。次日晨起，用过早饭，女皇亲自挂帅，命榆桑大军在右翼，石庆大军在左翼，女皇打中锋，向前推进，出营不远，两军相遇。康回一见，来了谌一个老太婆挂帅，哈哈大笑道：“喂!中原无人了，来个老妖婆挂帅!”女皇道:“康回小儿，休得猖狂!

看禁书禁片禁闻就翻墙上禁书网：http://www.bannedbook.org/

本皇劝你及早，回去做你的国王，屈尊称臣，安分守己，否则，本皇叫你有来无回!”康回把大眼珠子一瞪，说道:“白发老朽，休出狂言!”说罢，把马向前一提，手挥大刀杀将上来。女皇把龙马一拍，那马发出“咴咴”叫声!龙马嘶叫的一瞬间，康回胯下的白马，即刻心慌筋骨软，两马相交，康回被女皇趁势削去一只耳朵。康回大吃一惊，未及回刀，女皇神剑又到来，幸亏康回力大，将剑抵回。康回见自己仅有防御之能，没有进攻之力，只好回马而逃。敌军从此边战边抵抗，非止一日，退至濮阳，女皇即在郊外按营扎寨。次日早饭后，女皇又组织军力进攻。大军正欲攻城，突然城门大开，有上百只人面兽放了出来，其形人面虎身，仰头朝军士一笑，即见人马昏倒，不省人事。女皇亦有点头晕眼花之感，龙马畏惧不前，女皇即回马离开，下令后撤。女皇飞马回到宛丘，句芒道:“臣闻古时有过这种战阵,名叫魑魅阵。此阵是天匪刑天氏党人所为，据说有个叫大憨氏的禽兽神，会变猛兽为魔，变虎为人面魑魅，只要朝人一笑，人即昏迷倒下而被它

看禁书禁片禁闻就翻墙上禁书网：http://www.bannedbook.org/

吃掉。此阵最怕龙吟之声。故龙吟之声可破。”女皇听了，非常高兴，说道：“多谢指教！文相资深历久，知古通今，真是难得之栋梁！”说罢，即告辞返回。龙马飞快，昼夜兼程，过了黄河，即遇榆桑、石庆率军败下来。女皇问其军情，榆桑道：“那人面兽真可怕，我们又被它笑死几百人。不过它只百步内有威力，人马倒下后，它走来喝人血。它们行速较慢，一日多至五十里。”女皇道：“不要怕！朕已得到破‘魑魅阵’的办法！你们先把军队撤到前面的河岸上，安营扎寨，休息烧饭。朕骑龙马，前去观察敌情，顷刻便回。”行至封丘，见康回军正在扎营休息，女皇便知Ⅳ今夜无事，即刻返回河岸。见大军正在开饭，女皇进大帅府用了晚饭，对榆桑和石 7 庆道：“明日天亮开饭，在河岸等候敌军的到来。今晚叫军士休息好，准备明日打大仗！”说罢，诸将即去准备。女皇又对龙马道：“你我相伴已久，随朕立下了不少功劳。明日大战，需要你立大功。你出于黄河水族，当该知道龙吟之声。为了学习龙吟之声，今夜你回黄河，只要你学会龙吟声，明日就大破魑魅阵，你

看禁书禁片禁闻就翻墙上禁书网：http://www.bannedbook.org/

亦又立一大功!莫忘明日早晨返回来!”龙马通人性，咴咴一叫，点了点头。女皇与龙马来到河岸，龙马又咴咴一叫，女皇看着龙马入水，过了片刻，龙马又露出水面看了女皇,又过了片刻,即闻龙吟之声，女皇才放心，回营休息。

次日晨起，用过早饭，女皇召军事会议，正要开会,那匹龙马,飞奔而来。女皇把龙马召到身边，爱惜地抚摸它几下。然后对将士们道:“今天我们要消灭魑魅!你们可能不知道，朕的龙马昨夜未归，是下河水去学习龙吟声去了!为什么要学龙吟呢?魑魅为魔，最怕龙吟!龙声吟出，魑魅就会心慌筋缩，失去害人能力!现在，朕即叫龙马学龙吟之声。”于是龙马即刻仰头张口,发出:“呜呜吟吟”,一长一短，高低曲折的龙吟声，将士们听了，即刻鼓掌。女皇继续说道:“今日上阵，骑兵跟我在前，只要龙马发出龙吟声，大家就要猛冲猛杀!要把魑魅杀尽斩绝!要把敌人全部消灭!”说罢，即骑上龙马北上迎敌。榆桑大军与石庆大军随后,浩浩荡荡,向敌军进发。女皇率大军北上，行走不足半月，即远远见康回大

看禁书禁片禁闻就翻墙上禁书网：http://www.bannedbook.org/

军迎面而来，只见大群魑魅走在前面，两军相遇不远时,即刻听到,康回是用口哨在指挥魑魅们前进。女皇回头对将士们命令道:“榆桑军从右侧，石庆军从左侧，做好冲杀准备!”又往前走了几步，忽听龙马仰天发出龙吟声，女皇喊道:“冲!”只见榆桑和石庆两军，如箭头出弓弦，如排山倒海!喊杀声震天动地!瞬间，即听魑魅惨叫声响成一片。康回见破了魑魅阵，回马北逃!他已经丢了一只耳朵，深知女皇之厉害，所以头都不回。女皇大军杀尽了魑魅，即刻北上追杀，追至濮阳，天色已黑。次日搜索濮阳，继之攻邯郸，收刑台，方才收兵罢城。

康回逃回共工国都涿鹿，重头丧气。大懿氏听说他辛辛苦苦培育起来的魑魅全被杀尽，感到非常吃惊!难怪刑天氏曾嘱咐他，不要轻易出头露面!然而政相冯奴，安慰康回道:“主公不必垂头丧气，胜败为兵家常事!这一次战败了，下一次即能胜!”康回道:“政相有何良策?说来听听!”冯奴道:“我们共工之国也是大国，刑台以北多湖泊大泽，人民多习水性。往昔，王姚大师随便用移水术，就把那伏

看禁书禁片禁闻就翻墙上禁书网：http://www.bannedbook.org/

羲淹死了，今日这女娲氏，虽会些武术，但是不知水性，因此用水可以致她于死地。”康回一听，甚有道理，说道：“就照政相意见办!”于是政相即下令造船,操演水兵。冯奴把战争的准备工作布置好后，对康回道：“擒贼先擒王，这次水攻，当先攻宛丘，使他们防不及防，死于一夜之间!”康回道：“如何攻法?”冯奴道：“我们兵分两路，不要声张。臣带着五百人马，在黄河下游，近雷泽(在今山东省菏泽县)的北面叠一道河坝，把水积存于雷泽；主公带一路人马五百人，于雷泽西南沿岸再高叠一坝，积水满溢时，即掘坝放水，其水必奔宛丘。如果申时开始放，酉时必到陈留，亥时必达宛丘。叫他们人不知，鬼不觉，淹死在深夜。”康回一听，感到是个好办法，于是各乘船只南下。

女娲自从破了共工魑魅阵,击退了康回南侵之后，句芒经常派人去北方打探,、得知康回在操演水兵，大造船只，欲发动一场水战。女皇问文相：“康回可能发动一场什么样的水战?”句芒道：“康回不是王娆，没有大的能力，至多利用黄河之水或

看禁书禁片禁闻就翻墙上禁书网：http://www.bannedbook.org/

雷泽之水来淹我们。因此我军可在陈留叠坝挡水。女皇认为如何?”女皇道:“朕与文相看法略同。此事朕有法对付他。文相可组织民众叠坝，以防洪水南下;朕与石庆将军，召五百水兵，造五十只小船，训练于黄河中，同时派人侦察敌情，见机行事。”说罢，各自去准备。

康回与冯奴各带水兵五百人，来到雷泽北方，先挖了一条水沟，以引黄河水人雷泽。然后冯奴带五百人，在黄河下游叠坝，使积水流向雷泽；而康回则带五百人乘船，通过雷泽去西南岸叠坝积水。与此同时，女皇在黄河训练水兵，即发现河水逐日上升,叫石庆带兵训练,自己却骑龙马往下游侦察，果然见人在叠坝挡水。女皇曾学过“九化十变”之术，趁太阳落山之时，混入敌营，待夜深之时，摸进大帅府，将冯奴刺死；然后将敌营点起了火，趁敌兵之乱，大开杀戒。敌兵见冯奴死，诸将被杀，没人再敢抵抗。女皇即命投降军士，天亮下河去决坝，疏通河道。女皇骑龙马返回，叫石庆带兵埋伏于雷泽北岸，准备活捉康回。而康回在雷泽南岸，

看禁书禁片禁闻就翻墙上禁书网：http://www.bannedbook.org/

见水位上升很高了，即令决坝放水，他高兴地乘船回到雷泽北岸，欲与冯奴会师。结果女皇的伏兵四起，被女皇生擒活捉，五花大绑，押上断头台。

女皇责问康回道："你祖康风被斩于刑台，本当受其教训。本皇让你承祖业做个国君，应该知足!你非要三番五次地发动战争，祸殃百姓。还用积水决堤的毒法，害死了千千万万的无辜人民，其罪之大，罪该万死!今日不杀，天理难容!当众斩首!"说罢，石庆挥刀砍下了康回的头颅!说也奇怪，康回的脖颈冒出一股黑气，如同一条黑龙，蜿蜿蜒蜒，向北方面去。从人见斩了康回，个个欢呼："女皇万岁!万万岁!"从此，天下太平，统一中华，人民过上了安居乐业的幸福生活。后人有诗歌颂其伟大功绩：

炼五色石以补苍天，断鳌足以立四极。

杀黑龙兮以济冀州，积芦灰以止淫水。

女皇与康回的战争结束后，中华又空前统一起来，天下出现一派安定团结的大好局面。女皇决定下巡视察九州，宫中政事乃有文相句芒持政处理。

看禁书禁片禁闻就翻墙上禁书网：http://www.bannedbook.org/

她察兖州，走徐州，观扬州，下荆州，西去梁州……每到一处，人都称她为老祖宗，或称女皇。这位老祖宗每到一处，非常关心百姓的生活，对女子多，男子少的地方，或男子多女子少的地方，从中调动给以媒妁，都能在女皇的媒妁下促成夫妻。由于屡遭洪水，人烟稀少。所以这位老祖宗到处鼓励提倡多生子女。故称老祖宗为神媒。可惜好景不长，共工国民在大慝氏的鼓动下，又暗中堵塞黄河下游，使之积水南流雷泽和荥阳大泽，又趁夜决开雷泽和荥阳大泽(今山东菏泽和河南的荥阳县)，造成洪水南下，害苦了中原百姓。这真是明箭好躲，暗箭难防。有一少年名叫禹，是榆贞之子，也是女娲氏第十九代子孙，此人生来聪明过人，首先识破了这洪水的来源。其时女皇正在嵩山视察，他快马加鞭来到嵩山向老祖宗告急，说破了水源，故建议女皇老祖宗，速令船只水手，疏通河下游的堵坝，使水流入东海。老祖宗一听，禹说得有理，大大赏识，即封他为治水头领，叫他去率船队水兵去治水，不久洪水消退，女皇老祖宗即封少年禹，授予神禹之称

看禁书禁片禁闻就翻墙上禁书网：http://www.bannedbook.org/

号。传说神禹寿高三百六十岁，后来人九嶷山修道成仙飞去。他在世治水土救人民，其功甚大。到得帝尧之世，相隔已经三千六百年，他转世为鲧之子文命，治水成绩很大，尧又再赐给文命大禹、神禹之称号。

看禁书禁片禁闻就翻墙上禁书网：http://www.bannedbook.org/

38
炎帝神农少年传奇

女娲迁都收安登，姜兴安登生神农。

黄牛送乳育姜农，九灵老子讲九井。

据《龟历》记载：“玉帝上任，刑天重起。共有十九氏。其第十九日神农氏继之，姓姜，名农，号日炎帝。以火德王。都于曲阜，初艺五谷，尝百草，制医药，始设日中之市以贸易。传八世。”

据《水经注·谬水》记载：“神农既诞，九井自穿，汲一井则众水动。”

女娲氏皇帝杀了共工国政相冯奴和国君康回，大获全胜，凯旋回返。路过空桑时(陈留县)则大吃一惊!只见洪水冲垮了榆桑将军在此领导修筑的“芦灰坝”，又不见人迹。再往前走，虽洪水正在消退，但民房倒塌，树木倒折，一片汪洋，没有人烟，高

看禁书禁片禁闻就翻墙上禁书网：http://www.bannedbook.org/

地虽露出，但是仍不能通行。于是只好停留在此，等候水退。三五日后，水退，女皇南行，命石庆将军注意寻找以榆桑为首的将士。途中路过几棵古松时，果然发现树上有人，军士们上树托下来一看，人已死了，其中就有榆桑将军和他的几个卫士。女皇抱头大哭，就地安葬了。回到宛丘，一片荒凉，皇宫倒塌，没有人迹。在皇宫女皇的卧室里，女皇发现石板上刻有“迁宫睦阜”四个字，分辨字迹，认为是句芒留下的。

女娲皇帝率领石庆五百军人，迁都曲阜，已经是中秋季节。一日，路过商丘地面时，突然发现有了人迹，众人心里非常高兴。就在这一天的午后，太阳西下时，忽听路边有一女孩在哭，女皇即命石庆去察看。石庆回来报告道：“前面路旁土丘下，有一位约十几岁的小女在守着一死妇哭。”女皇听了，下了龙马，亲自临视，只见那死妇面瘦肌黄，用手一摸，刚死不久，女皇道：“可怜，可怜，她是为保住孩子而自己不食。兵荒马乱，天灾人祸，食物不足，以致如此。”说罢，便吩咐石庆，帮助小女孩，

看禁书禁片禁闻就翻墙上禁书网：http://www.bannedbook.org/

把母亲埋葬在这土丘旁。然后叫小女孩叩拜了她母亲，叫她记住这坟地。问小女姓名回答姓，小女榆桑名安登。女皇一听，抱起安登大哭，说道:“孩子，你父叫榆桑，是为国为民，撇家舍业，水中遇难的。今后你就跟着皇姥一起生活吧!”说罢，把安登抱上龙马，直奔曲阜而来。

女皇来到曲阜，见句芒已安排好了皇宫。句芒迎女皇进宫后，便谈论宛丘被淹，康回被杀之事。曲阜单宫一切工作就绪后，句芒即告老仙去了。女皇党得自己也老弋了许多。她觉得在告老之前，应当下九州巡察一次，于是决定带安登和文武随从官员出巡。安登已经长大了，她非常聪明，女皇平日待她如亲生女儿。而安登对女皇的照顾，更是无微不至，待如亲娘。所以女皇要下巡，安登要随驾。句芒走时，通过华山郁华子真人，推荐来一位叫朱明的道人，继任政相工作。女皇与朱明议定好了下巡日期，即带了安登及石庆等武官随驾，出了曲阜皇宫，一路上穿国走州，随时访问民情，随时处理问题。通过下巡考察，女皇认定，各地聋哑呆傻，

看禁书禁片禁闻就翻墙上禁书网：http://www.bannedbook.org/

四肢不全，五官不正的残疾人，路上或村头上，已很少见到。女皇对自己当年亲自推行“男娶女嫁”所取得的伟大成绩，从心里感到无限欣慰，自谓为中华民族做了一件走向文明的好事。

女皇下巡荆州，一日驾至烈山(在今湖北省随昙西北百余里)休息时，忽听山上有人歌曰：“阴阳相须风求凰，不知吾妹在何方”。这洪亮的山歌，声音如金似银，不知怎么打动了安登的心，安登兴奋地对女皇道：“皇姥，你听到没有?这歌声使我心感亲切兴奋。”女皇笑道：“你若有意，就勇敢地与他答唱几旬!”说罢，哈哈大笑起来。只见安登，跃身上马，对唱曰：“哥哥寻妹莫着急，有缘千里来相会……”，飞马入山。过了好大一会儿，安登与那青年骑马而来。安登引见后，那青年即跪在女皇面前，求女皇允许他与安登成婚。女皇笑着细看这青年，只见五官端正，俊秀可爱，说道：“免礼，免礼。”然后问安登道：“安登，你喜欢这个小伙子么?”安登有几分害羞地点了点头，微笑道：“喜欢!请皇姥做主?”女皇笑道:“只要安登喜欢，皇姥愿作媒妁。”

看禁书禁片禁闻就翻墙上禁书网：http://www.bannedbook.org/

又问那小伙子道：“你叫什么名子，家住何处?”小伙子答道：“姓姜，名兴。家就住山下。多谢老祖宗成全!”女皇道：“姜兴前面领路，到你家里看看。”说罢，姜兴又叩拜，便带了女皇和安登，来到山下，见有几户人家，姜兴家住在石洞内。入了石洞，只见有一老妇，正在忙做家务。见儿子领进陌生之人，即客气地让座。当儿子介绍是女皇来了时，母亲慌忙倒地叩拜，说道：“祝老祖宗万寿无疆!”女皇道：“免礼，免礼。你身体还好么?”姜母道：“还好!老祖宗今到寒舍有何吩咐?”女皇道：“我给你送个儿媳妇来，不知你可否愿意?”说罢，叫安登上前向婆母问好。安登上前叩拜道：“祝婆母安康!”姜母愣了，姜母问儿子道：“这是怎么回事?”姜兴道：“妈妈，她叫安登，是女皇老祖宗的养女。安登愿嫁孩子为妻，老祖宗愿做媒妁，你老可愿意?”姜母道：“大喜，大喜!愿意，愿意!”女皇道：“既然愿意，按照王法，你就给我拿两张皮子作聘礼吧!”姜母高兴地道：“老祖宗要两张什么皮子?”女皇道：“没有固定标准，随便给吧!”姜母高兴地拿出两张

看禁书禁片禁闻就翻墙上禁书网：http://www.bannedbook.org/

山羊皮，恭敬地递给老祖宗。女皇接过羊皮，说道：“礼数已足。今后朕孙女安登，便是你的儿媳妇了，希望你们全家能和睦相处，发展生产，多生儿女！”姜母道：“多谢老祖宗成全！”说罢，即吩咐姜兴杀猪宰羊，大庆之！请女皇和左邻右舍，大吃同乐，围着篝火，歌舞至深夜。

次日，女皇与石庆等要走了。姜母及四邻都来欢迎，安登和姜兴来叩拜送行。受登对女皇道：“皇姥，我想随驾回去，再陪伴侍候您老几年，待您老仙去后我再回烈山如何？”女皇道：“不必，不必！男大当婚，女大当嫁。你随驾回去，伴我到何时为止？我若能早死了还好些，若这么无限期地活下去，岂不误了你们青春的幸福！人生苦短啊，孩子！不必为皇老担心，我现在骑马打仗都没问题。只是身边少了像你这样一个会说笑的人。今日你与姜兴千里相会，一见钟情，是天意。今后若想念皇姥，你与姜兴就回曲阜看看。”说罢，即上马，扬鞭而去。安登则泪眼相送很远，很远。

女皇离开烈山，走刑州，察梁州，凡遇“男娶

看禁书禁片禁闻就翻墙上禁书网：http://www.bannedbook.org/

女嫁”执行不力的地方，她总要留下住几天，帮助当地政府官员，亲临家族部落，说服动员，为那些大男大女，媒妁异姓相亲，这是女皇最喜做的。由于女皇老祖宗的努力,“男娶女嫁制”终于普及中华，脱去了古老的禽兽群婚风俗。离开梁州,直奔雍州，便去华山拜见师父郁华子大师。郁华子大师对女娲道:“为师认识你已有五百年了。五百年必有大圣人出生。为师面临换届，你该面临让位。新主继位后，你当去女娲谷静修几年，西王母会派人接你去昆仑山。”女皇道:“师父走后，谁来华山主道?”郁华真人道:“是九灵老子。”说罢，闭目不语。女皇叩拜而去。

安登与姜兴成婚卮，与老母同居，小口子过得很幸福。老母操持家务，姜兴与安登便上山打猎或捞鱼种稻，可谓丰衣足食。不幸的是，姜母一日来兴，上山挖菜，不慎踏空，滑到山下，摔成重伤，多 Lt 昏迷不醒，尽管姜兴和安登孝心照顾，终于不治而亡。从此，安登很少上山，即在家操持家务，烧饭打柴，或编织麻衣等，总也闲不着。

看禁书禁片禁闻就翻墙上禁书网：http://www.bannedbook.org/

一日，早饭后，姜兴上了山。安登一人在家，见天气要下雨，即到石洞外，收、. 拾干柴，圈喂猪羊，清扫鸡舍。这一切处理完后，即见风雨要来，回家一人卧床休”息，突然觉得困乏，刚刚闭上眼睛，忽听外面，雷响电闪，仿佛见一火龙扑身而来，绕身盘旋，顿感如醉如痴，从此，安登却有了身孕。

安登有了身孕，肚子逐口见大，邻居老妇向姜兴道喜，说道:“你媳妇有孕，像是个小子，恭喜姜家有后!”姜兴听了非常高兴。从此，家务各个方面照顾安登，不让安登过劳，自己多抢重活干。

通常怀胎十个月，而安登则怀了十一个月。这分娩，等候深夜也没生下来，姜兴困了，不知不觉进人梦乡：仿佛雨过天晴上山打猎，登上山后，发现红日东升，恍惚间，太阳化为农夫，在田间插秧……忽然一个惊雷使他梦中惊醒即听婴儿哇哇叫起来。那接生孺人向姜兴道喜： “真是个男孩!为儿子取个名字吧?”姜兴道:“我刚才做了个梦，梦见红日东升，瞬间化为农夫在插秧，就取名叫‘农’吧。”说罢，走近姜农一看，这儿子生得长脸大眼龙

看禁书禁片禁闻就翻墙上禁书网：http://www.bannedbook.org/

颜，大嘴唇，身上辉光鲜艳，姜兴心里好喜欢。随之外面的惊雷骤雨也停了下来。安登睁开眼，微微一笑，看了看儿子和姜兴，即睡去。

安登在惊雷暴雨中生下了姜农，雷雨停后，外面即有人议论说:“姜兴家的田园罩.突然暴出九口井……”姜兴出去到园里一看，即感惊讶！这是怎么回事？无人能说清，汲一井水，九井水动。井口呈圆形，井壁光滑如雕塑，真是鬼使神差，天工神匠之能事。这一奇迹出现，很快传遍烈山地区，来参观九井的人愈来愈多。

安登醒来,姜兴端上鸡蛋和鸡汤,以补养身体。她亲切地抱着儿子，对姜兴道:“狗生狗亲，猫生猫亲，我喜欢儿子也是亲不够!”姜兴道:“这孩子龙颜牛额，就是嘴太大。”安登道:“嘴大吃四方，我儿可能会当大官呢!”姜兴道:“是福是祸难说，他在雷雨中降生，同时咱家园里一夜暴出九口井，已引人议论纷纷。”安登道:“我相信，我儿将来错不了。儿子快快长，待些日子，妈妈抱着你，到曲阜给皇姥姥看看。”且说安登产后三天不见有奶水。有

看禁书禁片禁闻就翻墙上禁书网：http://www.bannedbook.org/

志妇告诉道:“用熊掌煮汤，用猪蹄猪汤，用鲫鱼烧汤，皆可下奶!”姜兴听了，即照办。安登喝了鲫鱼汤，有奶水来了，儿子才得足够奶水。安登把姜农喂得胖胖的，待准备过了一岁生日，抱他往曲阜，看望皇姥姥。

光阴似箭，日月如梭。转瞬间，姜农一岁生日来临。就在过生日这天午时，来了一个道人在门上化缘。安登走出问道:“道长要米要面?”那道人说道:“不要米，不要面，只要姜农见一面。”安登一听，只好把儿子抱出来，给道人见一面。那知姜农一见道人，竟然笑出声来，道人用手逗了逗姜农，姜农亦笑声不止，忽然会喊“妈妈”了。道人从兜内取一块降香木麒麟，用红绳系着，套在姜农脖颈上。安登问道:“多谢道长送小儿麒麟，何益?”道长说道:“可免灾疫。”安登道:“多谢道长，但不知尊姓大名，如何称呼?”道长道:“九灵老子，无量天尊。”说罢，抱了抱姜农，然后飘然而去。

道人走后，暴风骤雨，山洪暴发，水退不久，瘟疫流行。安登原打算为姜农过 1 了一岁生日，即

看禁书禁片禁闻就翻墙上禁书网：http://www.bannedbook.org/

抱他往曲阜探亲，看望皇姥姥。不料就在启程之日，忽然头痛发烧，左邻右舍患此病之人，逐日增多。安登之病，逐日加重，数日之后，不治而亡。而其父姜兴，则也染了疫病，但是病情不重，终因山中勤劳而抗过。安葬了安登，姜兴悲哀欲死，但是不得不为儿子而活下去。日日夜夜，既当爹又当娘，家里没吃的，父亲不得不把姜农一人放在家里，上山猎食。有时当日返回，有时也回不来。

一日，父亲上山没有回来，姜农一人躺在草席上滚来滚去，饿得哇哇哭。次日天亮了，父亲仍然未归。却来了一条老黄牛，卧在姜农身边，用牛乳喂姜农，姜农停止了哭声，大口大口地吸着牛奶。父亲回来了，见黄牛在给儿子喂奶，甚感惊呀！姜农吃饱亦睡了。那黄牛看了看姜兴，慢步走出了石洞，向山林而去。姜兴送走了黄牛，回来见儿子睡眼上残存泪水，为姜农身上盖了盖，心疼得流下了眼泪。父亲对着姜农自语道：“儿子，并非为父心狠不管你，只因山中猎物愈来愈少，打猎的人多，附近山上连只野兔都见不到，远走当日回不来，所以苦了你。

看禁书禁片禁闻就翻墙上禁书网：http://www.bannedbook.org/

这次远出，攀树捉鸟，守株待兔，好不容易捉住一只山羊，能吃十几天，可以在家守着你。这山羊吃尽了，为父又得走，但愿那黄牛还能来。”说罢，即忙于处理山羊，自己也已饥肠辘辘了。从此，每当父亲上山不归，那黄牛必来为姜农喂乳。有一次，父亲回来得早些，见黄牛在为姜农喂奶吃，父亲没有进洞打扰，而躲在暗处，观黄牛之行为。当黄牛出洞时，父亲即远远在后面跟踪，尾随入林后，那黄牛便无影无踪了。直到姜农四岁，那黄牛再不曾来过。

光阴似箭，口月如梭。转眼姜农已经是十岁童子了，常与邻人朱江之子，赤水之女，玩耍于九井园。一日，飞来一位老道，自称九灵老子，就在山崖上洞穴内住下来，教孩子们认识字，三个学生发展到十几个。他每天在石板上写字，在竹板上刻字，同时也教孩子们学习武功，不过一日只上半日课。三年之后，孩子们基本上学到一两千字，九灵老子便给姜农讲九井之功用，并特给姜农一人打开了天目，常人肉眼见不到的人体经脉，五脏六腑之循环

看禁书禁片禁闻就翻墙上禁书网：http://www.bannedbook.org/

状况，姜农都能看到。

九灵老子开始讲九井之水的功效，说道：“天生九井，各有其味：淡香臭辛酸甘苦咸涩，即是九井之味。”说罢，交给姜农一个小竹筒，即从第一口井取水供大家品尝。姜农从第一口井上取上小筒水来，每人喝一口品尝其味，九灵老子问：“什么味道？”孩子们答道：“没有啥味。”九灵老子道：“没有味，就是淡味。记住，凡是淡味之物，通常没有毒性，并对人体五脏六腑有滋润作用。姜农来察验之。”姜农即遵命，来察看每个人的五脏六腑，没有发现异常变化。九灵老子道：“没有发现五脏六腑有

汉画像石中的神农氏

看禁书禁片禁闻就翻墙上禁书网：http://www.bannedbook.org/

异常变化，就是正常之色，当为对照标准。然后进行取第二口井水，供大家品尝之，众日：“其味香也。”九灵老子道：“芳香之味利窍也。”说罢，即命姜农察众人七窍状况。姜农对每个人的耳、鼻、目、口，一一进行观察，报日：“七窍得香窍肌活跃。”九灵老子道：“见活跃亦窍开也。”依次品尝第三口井水。众品尝之后，报日：“味臭也！”九灵秋、子道：“香味能开，臭味易缩。香味能”升，臭味易降。”说罢，叫姜农一一验察之。姜农察后报道：“不错！每人都有屎尿浊物下降，出肛后味臭也。”九灵老子笑道：“其浊物为屎尿，其降气为臭屁。”说罢，依次品尝第四口井水，众人尝后报日：“其味辛辣也。”九灵老子道：“辛者微辣也，当走肺胃二经之脉。姜农细察之！”姜农道：“不知其位也？”九灵老子日：“肺为五脏之一，位于胸而偏右，上通喉咙，开窍于鼻，主诸气而司呼吸。”于是姜农察众人之胸右侧后说道：“辛味主走肺也，放射至胃也。”九灵老子歌曰：“辛味金生气带燥，能散润泻通肺窍。”歌罢，叫姜农取第五口井水，供品尝之。问曰：“什么味道？”众人

看禁书禁片禁闻就翻墙上禁书网：http://www.bannedbook.org/

答道:“其味微酸也。”九灵老子道:“酸味走肝也。”即命善农察验之。善农道!“不知其位也。”九灵老子曰:“肝为五脏之一。其位居于右胁下，经脉布于两胁，与足少阳胆经相为表里。在体合筋，开窍于目。”说罢，叫姜农察验之。姜农一一视察之，报曰:“酸味主走肝也。”九灵老子歌曰:“酸为木化气本温,能收能涩利肝经。”歌罢,叫姜农取第六口井水，供大家品尝之。众品尝后说道:“此水甘甜也。”九灵老子听后说道:“甘走脾，甜和胃。”叫姜农验之。姜农道:“不知其位也。”九灵老子道:“脾为五脏之一。位在胸下腹上，与胃相为表里。在体合肉，开窍于口。主运化水谷精微水湿；又主统摄血液，使其能正常循行于经脉，不使外溢；又主四肢和肌肉的营养活动。故脾与胃为营血化生之源，被称为后天之本也。”姜农听了，验察后说道:“不错!甘甜之味偏走脾胃也。”九灵老子歌曰:“甘始土生气化温，能开缓渗从脾行。”歌罢，叫姜农取第七口井水，让众人品尝之。众人品尝后道:“其味微苦也。”九灵老子道:“苦味祛火走心也。”说罢，叫姜农察之。

看禁书禁片禁闻就翻墙上禁书网：http://www.bannedbook.org/

姜农道:“不知其位也?”九灵老子道:“心为五脏之一。位于胸而偏左。心为五脏六腑之首也,生之本,神之变也。其华在面,其充在血脉,开窍于舌。”说罢,姜农即察验之,日:“苦味偏走心也。”九灵老子歌日:“苦为火化气终热,能燥能坚心脏平。”歌罢,又叫姜农取第八口井水,叫众人品尝之。问日:“什么味道?”众人答日:“其味咸也。”九灵老子道:“咸味走肾也。”说罢,叫姜农验察之。姜农日:“不知其位也?”九灵老子日:“肾为五脏之一。其位于腰部之内,与膀胱为表里,分为左右肾也。肾主藏精,为先天之本也。肾能主水,主骨,主脑,主髓,主骨骼的生长功能,与肾气有密切关系。肾脏上连肺,为人元气之根,主纳气。上开窍于耳,下开窍于二阴,司二便。”说罢,叫姜农察之。去农验察之后日:“咸味下走于肾也。”九灵老子歌日:“咸从水化气生寒,下走软’坚足肾道。”歌罢,叫姜农取第九口井水品尝之,众人品尝后日:“其味涩也。”九灵老子道:“涩味在物多含毒,人遇其味谨慎食。中毒莫忘食甘草。一味可解百草毒。九井九味言至此,

看禁书禁片禁闻就翻墙上禁书网:http://www.bannedbook.org/

诸生学会通医道。”说罢，即飘然而去。

从此，姜农始得医药道。学尝百草之味，以味寻其所归经络。说也奇怪，九灵老子走后不久，天即下了一场大雨，雨后九井园里萌发出许多未曾见过的奇花异草。姜农非常勤奋，亲自分类品尝其味，观察自身经脉流向，以判断对五脏六腑的作用。有一次，他父亲姜兴上山回来，受了点寒凉咳嗽，他的天目发现，他想到九井园里有大葱，味辣通肺道。叫父亲连吃几棵，结果辣得满头大汗。时觉头轻热退咳嗽轻。从此，姜农对尝草医病，兴趣极大，品味出无毒可食的豆类，找到了可以用于充饥的谷类。

看禁书禁片禁闻就翻墙上禁书网：http://www.bannedbook.org/

39
炎帝的伟大贡献

品尝百草选五谷，神农一心救饥民。

尝得五味做药草，潜心治病救人民。

据《绎史》卷四引《周书》记载：“神农之时，天雨粟，神农遂耕而种之；作陶治斤斧，为耒耜钮耨，以壑草莽，然后五谷兴助，百果藏实。”

据《搜神记》卷一记载：“神农以赭鞭鞭百草，尽知其平、毒、寒、温之性，臭味所主，以播百谷，故天下号神农也。”

据《述异记》卷下记载：“太原神釜闺中，有神农尝百药之鼎存焉。成阳山中，有神农鞭药处，一名神农原，亦名药草山。山上紫阳观，世传神农于辨百药，中有千年龙脑。”据淮南子·天文篇记载：“南方火也，其帝炎帝，其佐朱明，执衡而治夏。”

看禁书禁片禁闻就翻墙上禁书网：http://www.bannedbook.org/

九灵老子离开九井园不久，天降时疫，许多人患了热痢病，腹泻、沥脓血，人心惶惶，不知所措。姜农的父亲为首发患者，少年姜农即想尽办法为父试治而无效。其父自知命危旦夕，对姜农道：“儿啊，为父自知患了不治之症，一旦死去不必哀伤，做人就是听天由命。如果你能活下去，不必一人独守家里，你要动身去曲阜皇宫找你皇老，记住你母亲名叫安登，是皇姥的养女，皇姥会看在你母亲的情分上，收养你长大成人。事事要听皇姥的话，要学会多做事，少说话。”姜农道：“爹爹，我一定想法把你的病治好！”父亲道：“当前还没有人发明出为人治病的药，希望你能在老师九灵老子讲的九井功效上，多下工夫，制治病之药，以救天下人。”说罢，又里急后重地下泻不止，终于气绝命亡。

姜农哭得死去活来，自己打自己的脸，恨自己无能，没有治好父亲的病。在同学好友朱云和听饫及四邻帮助下，埋葬了父亲。而自己和四邻好友亦则患上了热毒病。就在这关键时刻，那条曾给姜农喂过奶的黄牛又来了。黄牛口里叼着几棵带角的青

看禁书禁片禁闻就翻墙上禁书网：http://www.bannedbook.org/

草，进了石洞，开始口嚼这些青豆角，然后伸长舌头，把嚼出的豆汁，送入姜农口中，如此数日，姜农得救。他醒来时，黄牛仍在喂他，他自觉头脑清醒，有了气力，未曾有发烧感觉。他康复后，黄牛亦不来了。姜农发现黄牛给他吃的是青绿豆角，他的身边剩有几棵。他即拿着去找女友听饫，见听饫全家都患了热毒，又去找朱云，朱云一家人也患上了热毒。姜农即去九井园寻到青绿豆，绿豆味淡，他又取了井中淡水．为药引子．亲自口嚼绿可．一口一口帅为昕沃殛家人治病．给好友　朱云一家治病。数日之后，治疗成功，赤水家和朱家，都很感激姜农。在姜农的带领下，众人为四邻病家取绿豆角治之，也都治病成功。众人称姜农叫神农。

神农治好了听饫家和四邻之病，即把能治病的草类，和治好病的“檠”字，联　系起来，拼成一个“猱”字。从此，把能治病的草类，统称为“蕖草”。对九井园　的草类，做了进一步研究分类。一口，神农闻曲阜地区发生了热毒，他即想起父亲　的遗嘱，想起了皇姥，于是决定奔曲阜皇宫走一趟。

看禁书禁片禁闻就翻墙上禁书网：http://www.bannedbook.org/

这件事，得到了女友听饮的支　持，赤水氏本感谢神农对他家的救命之恩，于是支援马匹，叫女儿听饮伴神农去曲　阜探望皇姥。神农把九井园的绿豆带了一些，便与听沃上路了。一日走到一处，见　一老翁在挖一种草，茎高尺许，茎叶均密生白毛，根处有白茸。神农与听饮下马问　道：“老爷爷，挖此草何用?”老人道：“时下闹鬼疫，可用此草煮汤饮治之。”神农　大喜!即弯腰挖了几棵，品尝味苦，根据九井苦味祛火。神农认定属祛火药。神农问道：“此草何名?”老翁道：“此草一头白毛，就叫白头吧。”听沃笑道：“老爷爷　一头白发，就叫白头翁吧。”说罢，即上马告辞了白头翁，奔曲阜而来。

女娲自从十五年前下巡九州以来，由于年岁大和天灾疫病的不断出现，亦很少　出门了。尤其时下痢病流行，皇宫内外有不少大臣染病死去，女皇只是沉痛而毫无　办法，惟政相朱明是个修道之人，具抗病功力，其余都已传染痢病，即女皇本人也　患轻微身热不适之热症。就在这人人要过鬼门关的时刻，女皇在床上似睡非睡地做　了一个梦，梦见红

看禁书禁片禁闻就翻墙上禁书网：http://www.bannedbook.org/

日升起，逐渐化为牛首人身，向自己扑来。女皇突然惊醒，正在　思索这个梦时，侍卫进报道：“宫外有烈山安登之子姜农求见女皇，请女皇指示？”　女皇一听，安登之子，久无音信，心中惊喜，说道：“召见！”说罢，便下床入座。一会儿，侍卫引进一位精神焕发的健壮少年，跪地叩拜道：“祝皇姥万寿无疆！孙“儿是烈山安登之子姜农。”女皇即刻起座，扶姜农起来，拉到身边，用手抚摸道：“你父母为何不来？”姜农看了看皇姥，泪流满面地哭起来，说道：“我母安登，在我满岁那年欲来看皇姥，结果就是启程那天患了痢疾之病而亡，我父是前些日子患痢疾而亡。父亲临终前，叫我来看皇姥。”说罢，又哭了。皇姥道：“可怜，可怜……”一边说，一边抚摸至头发时，忽然发现姜农头上有两额角微微凸起，即刻想到十五年前到华山拜谒郁华子时，他说天下新主牛首人身，又结合今日之梦，就是此人了，遂说道：“时下鬼疫染害天下，连皇姥也被传染上了，你的到来，或许能为天下众生带来福音。”姜农道：“皇姥不必担忧鬼疫，外孙已得治疗之药。”女皇一

看禁书禁片禁闻就翻墙上禁书网：http://www.bannedbook.org/

听，大喜，问道：“此药在何处?拿来给皇姥看一看f’’姜农道：“在宫门外我女友的马背上。”女皇道：“请你女友带药进来!”姜农即去将听饮引进，听饮叩拜了女皇，献上了绿豆角和白头翁。皇姥道：“托你们年青人的福,先给我试用此药!”姜农问听饮道：“用口嚼如何?”听沃道：“白头翁是水煮喝汤的。想两茱合而为可以煮试。”姜农赞同。即叫厨房，将两药合煮汤，然后舀了一碗，供皇姥饮之。皇姥见药端来，即一饮而尽。由于口中无味，也没喝出个啥味来，又要一碗饮下。次口晨起，皇姥自觉全身轻松，腹无不适感，也未曾有里急后重感。即道此药有效，又要一碗喝下，说道：“好苦啊!昨晚没喝出味来。”姜农道：“说明皇姥病好了。”多皇姥见自己有了饥饿感，说话也有了气力，深信此药神效，即召政相朱明，引见姜农和听饮，及所献除鬼疫之药神效。朱明初有疑心，当把剩余药汤端给副相喝后。却有药到病除之神效时,朱明称呼姜农叫神农，于是便组织人力，在神农的率领下采挖白头翁和绿豆角，听饮亦领人在厨内熬煎汤药，供皇宫患痢疾

看禁书禁片禁闻就翻墙上禁书网：http://www.bannedbook.org/

之大臣饮用治病。由于药到病除，神农在皇宫内外声望愈来愈高。女皇即命将此痢疾推广九州各地，以救众生。因此，朱明政相即派人通知九州各地，派年青人来曲阜参加“疫班”学习，由神农和听沃，亲自教授采药和煮药汤之法。

治疫班成立后，神农与听饮亲自带着学员到野外采挖白头翁、绿豆等药，由听沃为学员讲熬药之方法和用法。如此随来随教，学会即走。因此，大釜煮白头翁和绿豆角治鬼疫的方法，很快传遍九州各地，使千千万万的百姓得救。神农和听饮的名字，亦也很快传遍九州，人人敬仰。

女皇见鬼疫被灭，九州百姓敬仰神农，认为这是自己退位，请新人登基的好时机。于是召开宫廷会议，向政相和众臣表白自己年老，到了当退位的时候，并推荐由神农氏继皇位。她说：“朕闻盘古王让位于天皇，是因为天皇造天行雨有功；天皇让位于地皇，是因为地皇治地有功；地皇让位于人皇，是因为人皇治人有道。伏羲皇创八卦测未来，被荣立为皇。朕不过一届武夫威天下而被立为皇。今五

看禁书禁片禁闻就翻墙上禁书网：http://www.bannedbook.org/

百年已过，大圣人出世，牛首人身，尝百草制医药，创五谷而救众生，德在上天，功在下民，当立为皇帝，此人就是神农。希望诸位大臣都能诚心扶佐新主少年神农。”说罢，众臣激烈鼓掌。然后由政相朱明，择吉日，举行神农登基大典。

散会后，女皇即召神农和听饫，说道：“你们二位少年有为，尝百草，制医药而救众生，功德无量!朕老唉，无力再为民操心。故决定让位于神农。你们二位是青梅竹马，朕愿为你们做媒妁，于神农登基之日，正式行‘男娶女嫁’之礼，如一何?”神农和听沃叩拜道:“多谢皇姥成全!”神农道:“皇姥，我不会做皇帝!”皇姥笑道：“不难，不难。你做了皇帝，具体事情，都有政相朱明和臣子们去办理。政相向你请示工作时，你认为对的，就批准他们去办理，你认为是错的，就提出反对，或另出新办法。总之做皇帝，就是凡事都要为天下人谋利益。要替天行道，为民除害，是为本分。”神农道：“皇姥，究竟什么叫天道?”女皇道：“朕的师父叫郁华子，他说:‘天道就是上帝制定的‘不失不得，合理交换，

看禁书禁片禁闻就翻墙上禁书网：http://www.bannedbook.org/

互助互济，共守仁爱’。而天帝要求人类不仅要遵守天道，而且还要求人类实现‘人人有饭吃，倡少有所教，老有所养’的大同之世。朕想，你师父九灵老子，将来会出面指教你的。你记住这些即可。”神农听了，心里有了数。女皇即派人往烈山听沃家，向赤水氏定了两张皮子的求婚礼，并邀请听饫父母来曲阜参加婚礼。

神农登基大典之日，天气晴朗，曲阜宫前，人山人海，锣鼓喧天，车水马龙。忽见上空天乐声响，旌旗飘飘，原是西王母派遣的，九天玄女驾到，其中亦有赤松子和九灵老子。女皇和朱明上前施礼，迎人宫中。朱明宣布欢迎神农氏与赤水氏之女听沃成婚!只见神农氏与听饫携手上台，先拜了天帝，然后又拜了皇姥和赤水氏，最后是夫妻对拜，即成为天下皆知的夫妻。然后，政相朱明宣布：恭请神农皇帝和皇后登位!”说罢，天乐队奏起《开世曲》，九天玄女在音乐声中，献上西王母赠送的皇冠。随后，以政相朱明为首的皇宫文武大臣百官等，向神农和皇后叩拜，三呼℃万岁!之后，众人又欢呼:“老

看禁书禁片禁闻就翻墙上禁书网：http://www.bannedbook.org/

祖宗万岁!女皇万岁!”欢呼声久久不息。

朱明宣布道:“根据五行:金木水火土之顺序,伏羲皇以木德王,女娲皇以水德王,神农皇以火德王现恭请神农皇炎帝封臣。”炎帝宣布道:“原皇宫大臣按部就班。封皇后听饫为副皇;封赤水氏为武相;封九灵老子为主道大师……”封赐结束,九天玄女和天乐队,告辞归昆仑山复命,女皇和炎帝及众臣,即出宫送行,

女娲皇和炎帝等众臣出宫送行,刚出宫门,即见有满天飞鸟,九天玄女道:“你们看,凤凰来祝贺!”说罢,即向大家告辞,赤松子仰空手指道:“飞在前面的两只美丽的大鸟就是凤凰!”女皇道:“大喜,大喜!当年立伏羲皇时,凤凰来过,今立炎帝又来了。”赤松子道:“今日炎帝双喜临门,凤凰临宫大庆之。”

神农称皇之后,女娲皇帝对炎帝和皇后道:“皇姥老了,吾师郁华子真人,曾劝我退隐到雍州的女娲谷修道,再归昆仑。”炎帝问道:“皇姥,为何不去华山,非要去女娲谷?”女娲皇帝道:“据说我母华胥氏生我前,梦见送子娘娘送她一女,说是补天

看禁书禁片禁闻就翻墙上禁书网:http://www.bannedbook.org/

女娲转生，所以生下我后，即取名女娲。而吾师郁华真人则说雍州女娲谷(在今陕西省蓝田县)是补天女娲造人之地，也是由此归天的。所以也叫我退隐女娲谷。”说罢，即与政相朱明等众臣告辞众臣欢送出城，一再叩拜老，祖众西行。曲阜父老，闻老祖宗西行，“都出城哭声相送。陪伴女娲皇帝退隐女娲谷送行的，有炎帝和九灵老子。女娲谷是个风景幽美，山清水秀之地，是块风水仙境。炎帝和九灵老子在女娲谷住了几日，就被女皇劝了回来。从此，女娲皇帝在此修道，炎帝亦常来探望，并派官府关照女皇老祖宗。

炎帝神农氏

看禁书禁片禁闻就翻墙上禁书网：http://www.bannedbook.org/

炎帝和九灵老子离开女娲谷，直奔华山，见郁华真人早已走了，即把庙宇留给了九灵老子。炎帝陪老师九灵老子在山上住了两天，安排华山官员多关照九灵老子的生活。炎帝离开华山时，请老师指教，九灵老子道：“时下禽兽稀少，鱼虾不足，民处饥饿之中。你要替天行道，选谷救民！”炎帝道：“多谢老师教导！学生记住了！”说罢，即叩拜告辞而去。且说炎帝一路上，见雍州天旱，心想回曲阜一定不忘叫雨师赤松子来雍州下雨解旱。离华山不远，一日路过一个土丘，忽听上空鸟鸣，突然掉下一株生有九穗的谷类，仰空一望，是一只很大红色美丽的鸟儿。炎帝拣起这株九穗谷，见颗粒较大，品常味甘淡无毒，可供民食之，米大如豆，如获珍宝，带回曲阜，叫雨师赤松子辨认，赤松子细看后说道：“这是红祥鸟从昆仑山仙食园衔出送帝的礼物。此植物至多生九穗，名叫稷子米。食之宜延年益寿，是神道仙人多的主食。”炎帝听了非常高兴。即召开宫廷会议，说道：“时下雍州干旱无雨，望赤松子雨师能多关照雍州。另外朕获得一株珍贵的九穗稷，

看禁书禁片禁闻就翻墙上禁书网：http://www.bannedbook.org/

此稷出自昆仑仙食园，有延年益寿之功，是人间珍品。为了解天下饥民之苦，朕决定与教稼大臣朱云，同去烈山九井园，种植稷米，扩大播种，以解救天下饥民之苦。皇宫工作，则委托副皇听沃与政相朱明，酣隋协商处理之。”众臣听了，表示从命。

赤松子是个神人，老家在荆州云阳山下(在今湖南省茶陵县西)，出生于人皇时代，童年父母双亡，依靠公养而成人。由于修道成绩显著，被当地政府，推荐上昆仑天堂，做了元始天尊的门徒。他神通广大，道行很深，他叫天雨，天即雨，他在大雨中上下飞翔盘旋，身上从来不沾雨水，所以西王母派遣他随九天玄女下人间，为神农做雨师。因为自因提纪刑天氏炸了东北天以来，龙冻死，人绝迹，通过女娲补天造人，大地才有了生气，人类一直依赖鱼虾和禽兽为食。自伏羲皇去都广建木之野得了稻种，方才有农耕之但是推广不力，只有少数地区以稻补食。由于人口逐日增多，鱼虾禽兽不足，饥饿地区增多所以玉帝不能不降人才，西王母特派赤松子协助神农。赤松子奉命去雍州降雨，一路上他发现豫

看禁书禁片禁闻就翻墙上禁书网：http://www.bannedbook.org/

州旱情也大，于是一路上不断盘旋上空降雨，一路亦观察到百姓饥荒严重,到处有饿死人的现象发生。赤松子亦大发慈悲，去的路上降雨，回的路上用尽功力播洒粟米，故目神农称皇，天以雨粟庆贺之。

炎帝安排好皇宫事宜后，即与教稼大臣朱云，回到老家烈山九井园尝百草，选出稻、黍、稷、麦和豆，即称五谷，可供民食之。选出五谷之种，由教稼大臣朱云负责，组织九州官府，办起五谷耕种班，种试验田，普及到九州各地推广播种，深受百姓欢迎。神农指示雨师赤松子，五谷播种之处，必须五天一小雨,十天一大雨。赤松子也很尽心协调，到处五谷丰收。因此，仅仅一两年的时间便使九州百姓丰茯、足食。百姓挨饿的时代过去了，人人都感激神农氏和雨师赤松子。天下丰衣足食后,”赤松子劝炎帝建政教合一政府，倡导百姓参加修道，以实现“少有所教，老有所养，人人有饭吃”的大同之世。炎帝也赞同,但是不重视,只重视五谷丰收，不重视对人的道德教化。又劝炎帝学生长生术，但炎帝则忙于尝百草，选茱草的制药工作上。惟炎帝

看禁书禁片禁闻就翻墙上禁书网：http://www.bannedbook.org/

的小女相信赤松子的长生论，拜为师。数年后，赤松子发现，年年五谷丰收，丰衣足食的人们，已不再珍惜五谷，多数人已乐于花天酒地，五谷烂在地里，不收不种，不珍惜了，更无人再想着赤松子是雨师。赤松子即向炎帝辞职而去。他把炎帝的小女儿，送上昆仑去修炼，从此，即有很长时间未回人间。

赤松子走后，北方又出现旱象，又发生流行性瘟病。炎帝对朱云道:“在赤松子的帮助下，五谷丰收，百姓吃饭问题解决了，但是鬼疫疾病仍为一大害，下一步该是制药医病了。”炎帝要亲自去北方尝百草以制药医病。炎帝知道，瘟疫之病多发烧，于是即用贯众、葛根，生姜、甘草等味，组成一药方，大釜熬汤，分发治瘟病。他又闻成阳山草药丰富，便亲自上成阳山品尝百草。

炎帝专心致志于成阳之山，品尝百草，发掘草药。所幸自身是玲珑玉体，五脏六腑经络，皆透明可见。品味定性，以九井淡香臭辛酸甘苦咸涩来定味定性。炎帝不怕味苦，不怕涩毒。自尝自察自身

看禁书禁片禁闻就翻墙上禁书网：http://www.bannedbook.org/

脏腑经络，察其多味毒性。一日曾遇十二毒，幸好知用甘草解，往往昏迷三五日方能醒来。有一次品尝百草，中毒过深，呼吸微𣍐微，似有似无，五六日未醒，甘草水，绿豆汤用之不效。朱云特去华山请九灵老子，九灵老子听了汇报，即亲自去白民之国，借来一解药兽，讨得《咒语》，来到成阳山，见炎帝已昏死。九灵老子面对炎帝和药兽，念起《咒语》，只见解药兽对炎帝身体嗅了嗅，便飞快而去，过了好大一回，也不知从那座山上叼回一株红杆草，九灵老子叫神芝草，亲手煮神芝草汤给炎帝灌到口中，如此一滴一滴往口中输之，整整滴了三天三夜，炎帝方才醒来。皇后听饫特来成阳山探望，劝炎帝放弃这品尝百草工作，炎帝笑道：“为了子孙后代，死也值得!不必多劝，不必多劝，不必为我担忧!你当早回去为公尽职。朕不尝尽人间草木不罢休!”

九灵老子见炎帝复活，即把解药兽还给了白民国。由此直奔昆仑山，向西王母汇报了炎帝神农，品尝百草一日遇十二毒，被毒死多次，仍要坚持继续尝百草，不把人间草木之毒尝尽，决不罢休。西

看禁书禁片禁闻就翻墙上禁书网：http://www.bannedbook.org/

王母听了说道:“精神可嘉，人才难得!”想了一想，又说道:“炎帝尝百草，求五谷，制医药，为民之心，实在令人感动，昆仑宝库中有一支万古赭鞭，可以鞭打百草而知其性味和毒性。你拿去赠送他吧。”九灵老子谢了王母，取赭鞭下山来。

九灵老子把赭鞭取回成阳山，又遇炎帝一日遇七十毒，幸得九灵老子赶回早，指挥解毒抢救，又恢复了健康。九灵老子道:“今后不得再用嘴去品尝了，西王母送你一支赭鞭，可以鞭打百草而知其味知其毒，知其所走脏腑经络。例如：鞭下无色者，味淡无毒，养五脏可食之；鞭下色青者，味酸，药走肝；鞭下色赤者，味苦，药走心；鞭下色黄者，味甘，药走脾胃；鞭下色白者，味辛，药走肺，鞭下色黑者，味成，药走肾。”炎帝一听，高兴万分。，炎帝有了赭鞭，断百草之茎，破百果之壳，即可知色知味知经络。因此很快鞭尽了成阳山下的草木。随从众人安然无恙。炎帝神农尝百草制医药，求五谷的事绩，已经惊天动地，名扬宇宙。此事即引起了刑天氏魔党的妒嫉，要插手破坏炎帝的艺五谷，

看禁书禁片禁闻就翻墙上禁书网：http://www.bannedbook.org/

创医药的伟大事业。事有奏巧，炎帝去衡山，尝百草，寻五谷，制医药，为百姓治病时，遇上一位全身水肿患者，炎帝试用草药未见显著疗效，后来闻患者夜晚烧饭时，锅内米中跑进了几个蝼蛄虫，误食后，排尿通畅，全身消肿。炎帝核实后，方知虫类能治病。于是决定用赭鞭打虫类，以开拓新药增加品种。结果用赭鞭打虫不变色，无法判断其性味对五脏六腑经络的功效。炎帝又决定用嘴品常百虫之毒。天匪刑天氏闻报后，即指示那个神通禽兽语言的大懿氏，去唆使一条寿长几千年的老蜈蚣精，化为百足之虫，有意来到炎帝面前，让炎帝把它吞下。炎帝见到百足虫身体不大，又是个新种，更值得品尝，于是顺手捉获，往口里一放，那百足虫趁机钻入腹内，吃肝断肠，咬碎了心肺。炎帝即疼痛难忍，滚地吐血而亡。

呜呼!炎帝神农氏，为中华的农业和医药业的开创，其功之大与日月同辉。炎帝死后，葬在衡山南(在今湖南省茶陵县)，有炎帝神农氏之墓；炎帝神农氏，曾在冀州的羊头山教稼五谷，采过药(在今

看禁书禁片禁闻就翻墙上禁书网：http://www.bannedbook.org/

山西高平县北)，那里也立有神农氏庙，亦有炎帝神农氏之墓。

看禁书禁片禁闻就翻墙上禁书网：http://www.bannedbook.org/

40
黄帝少年传奇

寿丘幸遇广成子，曲阜比武露头脸。

勇救皇娥于山海，得封有熊作诸侯。

据《龟历》记载：“地皇君后共有十纪。其十日疏仡纪。首日黄帝有熊氏，姓公孙，名荼，一日轩辕，后改姓姬，字玄律。为五帝之首，次日颛项帝、帝喾、帝尧、帝舜。刑天氏落网。以上皆大同之世。”

炎帝神农氏死后，皇位代代相继，到榆罔继位已总第八代，称炎帝八世皇帝。

炎帝八世榆罔，为人正派，善于修道，以天道治天下。榆罔有一个小弟，名叫榆苗，是苗妃所生，封在南方大苗之国为王。榆苗生来不喜修道，而喜武术。他总觉得哥哥榆罔无能，很想叫榆罔让位于

看禁书禁片禁闻就翻墙上禁书网：http://www.bannedbook.org/

他。但是榆罔不理他。他为了夺取皇位，娶了八十个苗女为妃。一日，榆苗国王对他的妃子们说道："养母鸡是为了下蛋，养你们是为了生儿子，谁生得多，谁就做未来的正宫皇后。谁不生育，就把她废掉!"妃子们听了国王如此说，生怕自己生不出儿子，人心惶惶，议论纷纷。这件事，很快传到刑天氏耳中，刑天氏即叫夏耕神去帮助王妃生儿子。夏耕知道榆苗的意图，想生一些力大超群的儿子，以争榆罔之皇位。当天黄昏之时，夏耕进入苗国王宫，正遇国王榆苗与八十个妃子晚餐，即使用了"纵魔投胎术"。国王榆苗见狂风入宫，吹得天昏地暗，仿佛闻哈哈大笑声："不要怕!我会成全你们，叫你们都能为国王生出力大无穷、铜头铁额的儿子!"此时此刻，国王也感到如醉如痴，直到黑风消失，方才清醒。十个月怀胎，一朝分娩。奇怪的是，国王榆苗自己也怀了孕,肚子比谁都大,可见世道反常，都是天匪地魔所为。

临产期到，国王榆苗腹疼，呼来御医一看，见肋下凸出一大包，御医用竹刀轻轻切开，冒出一个

看禁书禁片禁闻就翻墙上禁书网：http://www.bannedbook.org/

大赤瘤。一会儿工夫，赤瘤被婴儿的两角顶破，露出牛首人身的婴儿。榆苗看了这自生的男婴后，高兴地说道：“为王不愧为炎帝之后，牛首人身，才是正宗炎帝子孙。”说罢，就给这儿子取名叫赤瘤，而传至宫外，即叫成蚩尤。随之，八十妃子前前后后，各生下一个牛首人身的男婴。国王闻报后，即感叹道：“为王想啥来啥，真是天佑我了！”说罢，即吩咐三日后，大摆酒宴以庆贺。　这八十一蚩尤，逐年长大，个个生得铜头铁额，石脖颈，有八肱，八趾，手像虎爪，掌有咸纹，极像猛兽，凶恶无比。榆苗本善武术，逐日训练，挥石刀，舞石斧。其中最聪明的是国王亲生的大蚩尤，智谋过人，文武双全。其余群妃所生者，谴个个则是有勇无谋之辈。榆苗教群儿技艺，不久，技穷艺尽，便出榜招武师。一日夜晚，来了一位没头武师，此人正是夏耕神。他对国王榆苗道：“你不要认为我没有头而小看我，我只用雕虫小技，即可抵你父子八十二人。”国王怀疑，即召八十一蚩尤来围攻夏耕，喊了一声“杀！”每人只往前进攻一步，便如用铁钉钉住一般。这时

看禁书禁片禁闻就翻墙上禁书网：http://www.bannedbook.org/

国王才相信没头人厉害，不敢小看，说道：“服了服了!愿拜大爷为师!”说罢，夏耕只咳嗽一声，国王与八十一蚩尤才动得动弹。国王即命儿子叩拜大爷为师。夏耕道：“你们拜我为师还不够资格!我只是路过此地，见你们父子有雄心大志，教授你们几招!就自今夜开始，半夜子时，人人都要来到!”说罢飘然而去。到了半夜，榆苗已提前叫八十蚩尤在校武场上等候，瞬间即听狂风吹来，夏耕突然而至。他说道：“今夜只教飞空走险!”于是开始讲轻身升，以身示范，直至鸡叫收功。这一夜，学会掌握的，也只有大蚩一人，其余八十蚩尤全糊涂不解，国王更是莫名其妙。第二个夜晚半夜子时，夏耕又是带风而来，一见人数到齐，说道：“学武是为了打仗，打仗有胜有败，败时常常没饭吃，怎么办呢?今晚就教你们‘搏沙为饭、以石作粮、呼风唤雨’之术。”说罢，即一一讲其变，并以身示范，直至鸡叫。夏耕道：“等到战争爆发时再见!”国王道：“请师父留尊姓大名?”夏耕道：“不留名最好!”说罢，凌空而去。这些魔术也是大蚩尤先领悟学会。

看禁书禁片禁闻就翻墙上禁书网：http://www.bannedbook.org/

夏耕走后，国王即叫大蚩尤为师，根据夏耕所讲的反复实验，直至八十一蚩尤都掌握了飞空走险，搏沙为饭，以石作粮的功夫。榆苗国王即写了一封推荐信，叫大蚩尤拿到曲阜皇宫拜见炎帝八世皇榆罔。榆罔见大蚩尤生的铜头铁额，头生两角，八肱八趾，手像虎爪，眉目凶恶，极像猛兽不由惶恐不安打开信件一看，原是自己压儿大蚩尤，即刻叫大蚩尤免礼就座，热情招待，安排休息。榆苗在信上荐大蚩尤／做炎皇帝位继承人或为政相。次日上朝，榆罔帝觉得，皇侄大蚩尤一脸凶相，头生反骨，做不得皇位继承人，更不宜做政相，就封他去共工国做诸侯王。大蚩尤来到北方的共工国首都涿鹿，见共工国君康王刚死不久，其子继位，对大蚩尤的到来很不欢迎。大蚩尤武功虽强，但独木难行，到处受孤立，无人理睬他。聪明的大蚩尤，即回南方大苗之国，与其父榆苗申求援助，其父即播给他三十个蚩尤兄弟，带回涿鹿。回到涿鹿，大蚩尤宣布炎帝八世皇帝榆罔立其为共工国王的圣旨，声称有不服从者即行镇压。结果，共工原幼主的人马弃涿鹿

看禁书禁片禁闻就翻墙上禁书网：http://www.bannedbook.org/

逃走，声称大蚩尤即改共工国另涿鹿国，上报曲阜皇宫。从此，大蚩尤在涿鹿招兵买马，扩大地盘势力。夏耕氏知道后与刑天氏商定，决定支持北方的蚩尤，趁夜晚，人不知，鬼不觉地来到涿鹿王宫。蚩尤见老师来了，即叩拜欢迎。夏耕道:“为师见你在北方招兵买马，扩大势力，大有英雄之气概!你比那懦弱无能的榆罔皇帝强百倍!”大蚩尤道:“多谢老师夸张!老师到此，有何见教?”夏耕拿出一张兵器图交给蚩尤道:“现在西方的葛卢山山洪暴发后，露出许多天然铁,你可以组织人力去挖来炼铁为钢，然后按照兵器加工图样，制造枪、刀、板斧、剑、戟及弩、戈等兵器，可得天下!”大蚩尤听了，高兴万分，即地叩拜。夏耕又拿出一件兵器，名叫大戟，说道:“这是造天副皇刑天氏赠送给你的。”说罢，即教授使用方法，道:“顿戟一怒，伏尸满野。”

西陵国国君有个小女儿,名叫雷祖,亦称女节，又名皇娥。她生得美丽而聪明，稳重而文雅，精通文字，善于书画。更令人敬佩的是，她发明了缫丝织绸法，为中华民族的丝绸事业做出了重大贡献，

看禁书禁片禁闻就翻墙上禁书网：http://www.bannedbook.org/

为此，炎帝八世榆罔皇帝和皇后，特召见雷祖，皇后认雷祖为义女，授予“皇娥”之荣称。皇娥平日除了书画而外，便是研究蚕茧缫丝和织绸之机具。一日，她做了一梦，梦见去山海(古代以今西安之地为中心，是方圆七八百里水面，故称山海)春游，海边巨石上遇一青年人，请她同船游海，刚在海面划游时，突然一阵狂风吹来，涌起海浪把小船打翻。皇娥吓得蓦地醒来，方知是梦。从此，她总惦念着梦中邀她划船的青年。过了正月十五之后，父亲西陵君,要去山海参加农桑交易会,皇娥在家坐不住，要求父亲带她去游山海。父亲备了几匹马，驮上丝绸，又为皇娥选了一骑枣红马，带了王后和从人，直奔山海而来，来到山海进人海市农桑交易会，找到客店住下来。皇娥一人去海岸寻找梦境去了。

曲阜南郊有一个村庄，名叫寿丘。这寿丘村有几十户人家，其中有一姓公孙，名叫少典，号称少典氏，是个教学先生，也做过官府书吏。少典之妻姓姬名附宝，是个念书识字的贤妻良母。这公孙家就住在寿丘南坡上，有一年初秋天气较热，吃过晚

看禁书禁片禁闻就翻墙上禁书网：http://www.bannedbook.org/

饭，少典氏与附宝拿了一卷草席，来到丘顶上取夜晚的清凉。少典氏弹着七弦古琴，附宝有意无意地唱和着。

附宝唱着，忽见电光火龙绕北斗上下一圈，便向自己扑来，时觉心动肉麻，如醉如痴，席地而睡，直至少典氏叫醒她，方才回家。从此，附宝怀了身孕。

附宝十个月怀胎，一朝分娩，生下一子，生而神灵，动而能言，长而聪明，能够役使百灵，是个天纵神童大圣人。他就是后来的黄帝。其父为之取名叫荼。且说这公孙荼降生之日，天气晴朗，红日东升，有凤凰率百鸟盘旋上空，落于门前梧桐树上，“即足，UP 足”歌唱半天而去。同时有麒麟来寿丘，只见身体像麋，其脚像。。马，其尾像牛，颜色正黄，蹄是圆的。头上生一只角，角端有肉。它们叫起来的声”音，合于黄钟大吕之音。雄性鸣声，仿佛是“游圣”二字；雌性鸣声，仿佛是“归昌”二字。它们走起路来，行步中规，折旋中矩。它的游行，必先择土，翔而后处；不履生虫，不折生草；性灵，

看禁书禁片禁闻就翻墙上禁书网：http://www.bannedbook.org/

又很机敏，真正是个通神祉，知地灵，识善恶的灵异之兽。它的寿命又非常之长，最少一千岁，多则三千岁。它的出行露面，必须盛德之世，或大德出世，故日天下四灵。

公孙荼七岁那年，寿丘村来了一个道人，名叫广成子，是昆仑山太上无极混元教主元始天尊的门徒。他找到公孙门上，对少典氏道：“贫道乃崆峒山之道长，欲收你儿孙荼为弟子，意下如何?”少典氏见广成子生的鹤发童颜，道骨仙态，大有神仙之气质，说道：“多谢大师关照。”附宝听后，道：“不行不行，我儿还少，哪里也不去!”广成子笑道：“不远去，不出寿丘。只在丘上授课三年。”附宝道：“那行，那行!”说罢，即到室内叫出儿子，公孙荼一见广成子，觉得面熟，即刻跪下叩拜道：“祝师父万寿无疆!”广成子一笑间，即给公孙荼打开了记忆。说道：“师父收你为弟子，给你取个道号叫‘轩辕’。自明日起，轩辕可把你的小朋友带到丘上，师父将为你们讲道授武可愿意么?”轩辕道：“愿意!”广成子满意地说了声：“明日口出再见”，即飘然而去。

看禁书禁片禁闻就翻墙上禁书网：http://www.bannedbook.org/

次日晨起，轩辕早早地约了几个好友来到寿丘之上，太阳出时广成老师来了。公孙轩辕把几个好友向广成子老师介绍道:“这位叫龙訾，那位叫常伯，那一位叫夷牟。”说罢，大家一齐向广成子叩拜。广成子道:“从今天起，你们都是我在寿丘的学生。每日上午半天课，你们一定要风雨不误来上课，单日讲道说德，双日讲术习武。”从此，连续授课三年。三年后，广成子留下八个字，叫着:“替天行道，见义勇为。”自此飘然而去。

广成子走后，少典氏对轩辕道:“师父领进门，修行在个人。为父习文不习武，却希望你能成文武全才!按照师父指点的武术路子，勤学苦练，熟能生巧，巧能生智，方能有所成就以建功立业。”公孙轩辕，在父母的督促帮助下，早起晚睡，勤学苦练，数年之后，已成为当地优秀的文武双全之英才。就在他十七岁那年，轩辕与龙訾、常伯、夷牟四人，在曲阜大街上，遇上了三十多岁的太山稚，设武场打擂台，以武交友。当时在曲阜地面上，太山稚可谓打遍天下无敌手，曲阜皇宫中的武将，有一半是

看禁书禁片禁闻就翻墙上禁书网：http://www.bannedbook.org/

太山嵇的弟子。打擂台下观众，人山人海。见已有几个英雄从台上败了下来，龙訾不服太山嵇，跃身而上，初出手脚，胜负难分，太山嵇察觉功路与已不同，但不知出师何人太山嵇毕竟是身经百战，交手几十个回合后，瞅准了龙訾的可破之处，把龙訾从台上踢了下来。常伯不服，跃身丽上，出手即打，十几个回合后，太山嵇发现其功路与龙訾出自一门，又把常伯踢了下来。夷牟也不服，即跃身而上，双方交手，便知轻重，又是趁机一脚，踢下台来。公孙轩辕在台下也看准了太山嵇的弱点，即跃身而上，太山嵇一看，这位公孙轩辕，与众不同，不先发制人，只好先出手了，双方一阵拳脚激战，太山嵇又发现功路与上几位同出一师，于是也瞅准机会，踢出一脚，想不到腿出踢空，不知什么时候，公孙轩辕转到了他的身后，，脚把太山嵇给踢下台来。台下众人激掌欢呼！太山嵇跃身上台，对公孙轩辕拱手”道：“服了，服了！我太山嵇自曲阜打擂交朋友以来，还没有人能把我踢下台，今败在少英雄手下，甘拜下风，交个朋友！”就在这时候，台下有一青年，是

看禁书禁片禁闻就翻墙上禁书网：http://www.bannedbook.org/

太山嵇的弟子，皇宫榆罔皇帝的侍卫副将神皇直呼喊道:“哪来的少年英雄，敢把我师父踢下台来，可敢与我比试么?”说罢，跃身冲上台来，出手即向公孙轩辕打来。公孙轩辕躲闪神速,神皇直使尽功力，只知蛮干，总打不着，几十个回合后，被公孙轩辕瞅个空子，一脚把神皇直踢下台去。太山嵇击掌笑道:“谁输了谁请客!今日比武到此结束!”说罢，即拉着公孙轩辕,以及败在太山嵇手下的龙訾、常伯、夷牟、王伟、高庆等，来到曲阜酒馆，交友庆贺。从此，公孙轩辕结交了以太山嵇和神皇直为首的诸位朋友。在酒桌上，神皇直道:“人生难得几回醉，今日大家有缘，能结交像公孙轩辕这样的小兄弟，也是前世有缘，三生有幸，诸位当一醉方休!我神皇直输了也觉得是件乐事,痛快!我怎么就会被刚十七岁的轩辕给从台上踢下来了呢?”说罢,即哈哈大笑。公孙轩辕拿起杯来说道:“今日比武纯属少年侥幸，是太山嵇老师和神皇直大哥对我的谦让!今后还得请太老师和神兄关照!现在少弟敬太山嵇老师和诸位兄弟一杯酒!”说罢，大家一饮而尽。太山嵇哈哈

看禁书禁片禁闻就翻墙上禁书网：http://www.bannedbook.org/

大笑道：“我太山嵇设擂台，就是要以比武交朋友，今日我被十七岁的少年英雄赶下台来，难道不好笑么!大家能结交朋友，就是缘分，就是好兄弟!今后兄弟之间有什么风险之事,相互也有个关照!大家说对不对?”众人齐呼道：“对对对!”神皇直道：“太山嵇老　师说得对!我在宫中是知道的,天下并不太平。榆罔帝有个兄弟叫榆苗，是封在南方做大苗国王，据说生有八十一蚩尤，个个武艺高强，对炎帝皇位，虎视眈眈。前几年派遣大蚩尤进宫，推荐信上说榆罔治天下无能,特派遣长子大蚩尤进宫扶佐，宜封继位太子或政相。炎帝榆罔见大蚩尤生的铜头铁额，头上两角如牛，两侧鬓发倒立，不人不类，怎敢留他在身边!就把他封到北方的涿鹿做了国王。现在这大蚩尤又说炎帝榆罔治理无能，要求炎帝榆罔封他做百工大臣，炎帝已知大蚩尤在涿鹿招兵买马，建立了自己的王国。但是对他又无可奈何，只好封他做百工大臣。因此大蚩尤的权力大了，可以跨国去西方开发葛鲁山铁矿，以造兵器。据说最近大蚩尤在山海办了个百工交易会，想来他必定会在

看禁书禁片禁闻就翻墙上禁书网：http://www.bannedbook.org/

那里出头露面，大家有兴趣，可以去看看。以便认识大蚩尤的凶相。”众人听了，很感兴趣。

公孙轩辕，自从听了神皇直说大蚩尤在山海办百工交易会之事，心里总想去看看，串联了龙嘗、常伯、夷牟四人来到山海，打听到百工交易会是在海边的穷桑招开。于是四人昼行夜宿，非止一日来到穷桑。事由凑巧，路过海岸石涯岗时，就见有许多人在看热闹，公孙轩辕挤到前面一看，见大蚩尤在追一个美丽少女，那少女正在呼喊着“救命!”说时慢，那时快，公孙轩辕不知哪来股勇气，飞速到大蚩尤背后，抬起一脚，把大蚩尤踢进了大海，然后架起姑娘即逃。下了石崖岗，便见大蚩尤的白龙马，鞍上挂有一把大戟，公孙轩辕趁机把这少女拽上了马，两人一骑，在众目睽睽和热烈掌声中逃出了是非之地，在少女的指引下，来到穷桑市的一家客店。

公孙轩辕救了少女刚逃走，大蚩尤就被他的三个侍卫从海里救了上来，友嘗和常伯、夷牟三，担心大蚩尤追赶公孙轩辕，机灵抢了他的兵器马匹，

看禁书禁片禁闻就翻墙上禁书网：http://www.bannedbook.org/

每人一骑，故意向与公孙轩辕相反的方向跑去，以引开大蚩尤的视线。大蚩尤吐出一肚海水，清、醒过来问道：“是谁人把我踢下海的?”一侍卫答道：“报告大王，是个十七八岁的青年，当他把大王踢下海时，有人呼喊他叫什么‘公孙仙’。”另一侍卫道：“不对!好像叫什么‘公孙好’。”大蚩尤恼羞成怒地骂道：“你们为什么不把他捉起来?”另一侍卫道：“我们认为先到海里救大王要紧!所以不及去捉拿他。”大蚩尤说道:“你们小看我了，你们不下海，我照样会上岸!”说罢，来到石涯下一看，马匹也被劫走了，大蚩尤更是暴跳如雷，哇哇地大叫!吓得众人纷纷散去。

公孙轩辕与少女逃出大蚩尤的虎口，来到穷桑市少女住的店下了马，轩辕道：“小姐，我就送你到此，日后再见!”少女道：“你是我的救命恩人，必须见过我的父母,方可放你走!快进店!有话店里说。”正说间，西陵君闻报小姐回来，便出来吩咐随从人把马牵进店房马屋喂上,劝公孙轩辕进店休息喝茶。进店后，少女把海岸遇百工大王蚩尤氏，险落虎口

看禁书禁片禁闻就翻墙上禁书网：http://www.bannedbook.org/

之事，哭着一一向父母诉说了。西陵君和王后听了，十分气愤，很感激公孙轩辕相救。于是来到会客室，对公孙轩辕道：“多谢英雄救了我的女儿！但不知英雄何方人氏？尊姓大名，如何称呼？”公孙轩辕道：“家住曲阜南郊寿丘村，今日之事，纯属凑巧。我想，这是我应该做的事，不必感谢。”说罢，即要告辞。西陵君道：“轩辕走不得！见义勇为，闯下大祸。救了我女皇娥，要为你的安全负责！时下蚩尤为百工大王，连当今天子，都惧他三分，此人心狠手辣，视百姓如禽兽，随便杀害，何况他仇恨于你。老夫虽身份低下，好来也是西陵小国之君，自己有一块地盘，可以把你保护起来。另外，暂时改名换姓，但不知道你母姓什么？”轩辕道：“母姓叫姬附宝。”西陵君道：“那好，就姓姬，叫玄律。然后再给你化妆一下，准备今夜出城。”说罢，即酒宴招待。酒桌上，小姐不断为轩辕劝酒添菜，殷勤而厚爱。王后道：“我女儿名叫雷祖，是雷雨降生的。她受到当今皇后宠爱，授名皇娥，很感激您的救命之恩！她如此厚待你，你可多饮几杯。”公孙轩辕即刻站起来拱手

看禁书禁片禁闻就翻墙上禁书网：http://www.bannedbook.org/

道：“啊呀!失礼了，我久闻雷祖大名，是缫丝织绸的创始人,是我们中华民族的大恩人呢!想不到竟是姐姐,今是相见,真是三生有幸!小弟愿敬姐姐一杯!”雷祖制止道：“施不得!都是虚夸抬举我。”说罢，又给轩辕布菜添酒。王后问道：“轩辕今年几岁?”公孙轩辕答道：“是十七岁，正月初一生人。”王后笑道:“噢!你与雷祖是同年同月同日生唉。真是巧合。”说罢，雷祖细看轩辕，轩辕细瞅雷祖，双方都有爱慕之心。散席后，王后即与西陵君商定，把雷祖嫁给轩辕，西陵君也同意。于是西陵君即对轩辕与雷祖道：“俗话说‘千里姻缘一线牵”你们俩是一见钟情，当以珍惜!结婚后要风雨同舟，白头到老。时下形势严峻，今晚早出城，到郊外暂且租房住下，以避城内搜查。三五日后，我将绸货销售，即同回西陵与你们办婚礼。”说罢，用了饭，带了银两，轩辕与雷祖上马启程了。

公孙轩辕与雷祖刚近城门,就被蚩尤的侍卫官认出围住。轩辕即令雷祖冲出城外等候，他挺起金钢大戟,边左冲右杀,边快马加鞭!那白龙马也明白，

看禁书禁片禁闻就翻墙上禁书网：http://www.bannedbook.org/

横冲直闯，不料伏兵四起，约有二十多敌兵冲向轩辕。这时候，凑巧龙訾、常伯、夷牟正在城闩外饭馆吃饭，闻城门处杀声响起，即出来观望，一看蚩尤之兵围攻轩辕，即各自上马亮出兵器，从外围突然杀上来，杀得敌兵人仰马翻，一个不剩!由此转至海边租房住上。

三日之后，西陵君与王后安排完商绸事务，来到海边，对轩辕诸兄弟道:“你们幸亏出城早，听说蚩尤军士在城门死了二十多人，现在昼夜挨户搜查公孙仙，此地不宜久留!”说罢，即与大家启程回西陵。昼行夜宿，非止一日回到西陵国，即排轩辕兄弟在府上当差，为公孙轩辕和雷祖大办婚礼。婚礼之后，西陵君带了公孙轩辕和雷祖，要去曲阜皇宫叩拜义父母，同时带了龙訾、常伯、夷牟护驾。来到曲阜，榆罔皇帝和皇后闻报，即刻召见，轩辕与皇娥行了叩拜大礼后，即备酒席设宴招待。榆罔帝叫轩辕请其父母和太山嵇等朋友都来参加宴会。轩辕亲自去请来父母和太山嵇等朋友，热闹一日。皇娥拜了公婆和朋友。在此不表。

看禁书禁片禁闻就翻墙上禁书网：http://www.bannedbook.org/

榆罔皇帝与皇后听了西陵君的介绍，皇后道：“蚩尤虽是皇侄，但是两次进宫威胁让位于他，野心很大，将来难说不反目成仇。既然公孙轩辕有勇有谋，敢于把大蚩尤踢到海里，将来必有大用。今日已成皇亲，莫于封他做个国君，将来蚩尤有变，我们可以多条退路。帝意如何?”榆罔帝道：“时下大蚩尤在涿鹿囤兵不规，不得不防，那有熊国君病亡，朕就封公孙轩辕去有熊国做个国君吧。”

看禁书禁片禁闻就翻墙上禁书网：http://www.bannedbook.org/

41
有熊氏阪泉救驾

蚩尤阪泉玩神兽，夹逼炎帝让皇位。

皇后秘旨调轩辕，阪泉救驾擒蚩尤。

据《路史·后纪四·蚩尤传》记载：“阪泉氏蚩尤，姜姓，炎帝之裔也，好兵而喜乱，逐帝而居于涿鹿，兴封禅，号炎帝。”

据《太平御览》引《龙鱼河图》记载：“黄帝摄政前，有蚩尤兄弟八十一人，并兽身人语，铜头铁额，食沙、石子，造立兵杖，刀、戟、大弩，威振天下，诛杀无道，不仁不慈。万民欲令黄帝行天子事，黄帝仁义，不能禁止蚩尤，遂不敌。”

炎帝八世皇帝榆罔，封公孙轩辕去有熊国(在今河南省新郑县)做个国君，公孙轩辕与皇娥高兴万分，即刻叩拜，谢了皇恩!一步登天，终生不忘。公

看禁书禁片禁闻就翻墙上禁书网：http://www.bannedbook.org/

孙轩辕处理完了曲阜之事，带了父母和以太山嵇为首的诸兄弟，昼行夜宿，非止一日，来到有熊之国。到达之日，天师岐伯率领国府官吏出城欢迎。岐伯见公孙轩辕生的天氏饱满，地角方圆，浓眉大眼，神采奕奕，好一个俊俏青年国君!再看皇娥王后，生　”的天姿国色似天仙下凡真是天生一对，龙凤姻缘，都感到十分欣喜。公孙轩辕下马，岐伯率文武百官叩拜道：“欢迎国君驾到!明主驾到，遍地生辉，定能给有熊百姓带来好运!”公孙轩辕和皇娥急忙还礼，说道：“免礼，免礼。请起，请起。”说罢，岐伯前行，引入王府。从此，人称公孙轩辕叫有熊氏或有熊国君。岐伯设宴招待，把王府情况及官员一一做了详细介绍。

次日早朝，公孙有熊氏登位，宣布王府组阁，任命天师岐伯为政相，太山嵇为武相，赤将子舆为木工大臣，柏成子高为工矿兼货币大臣，洪压为文教大臣，句龙为农牧大臣，宁封子为陶窑大臣，皇娥为丝织大臣,龙嘗为兵械大臣,常伯为治安大臣，夷牟为护卫将军，王伟为护卫将军，高庆为司法大

看禁书禁片禁闻就翻墙上禁书网：http://www.bannedbook.org/

臣，神荼、郁垒为监狱长官，封巫咸为筮卦医官。就在这时，闻报广成子老师来访，有熊国君轩辕及龙嘗、常伯、夷牟等急忙出迎叩拜。广成子见朝会未散，即刻对众人说道:“你们能做公孙轩辕的臣子，可谓三生有幸!不过你们必须记住，要替天行道!提高百姓道德的目的，是要实现大同之世。同时要告诉你们，要抓紧当前的和平环境，加强建设，囤积粮草准备打仗。”说罢，告辞而去。

广成子走后，即去委托赤松子，为有熊国做三年雨师。有熊国百姓闻公孙轩辕’漆　是少年英雄，曾把臭名远扬的大蚩尤踢进了山海；又闻皇峨是雷祖，曾是缫丝织绸　的创始人，更是从心里起敬。举国上下，人人鼓舞，再加赤松子提供的风调雨顺，农牧发展迅速，年年丰收。贫穷的有熊国，从此富裕起来。赤松子来任雨师三年，　受广成子的委托，赠送公孙轩辕一只鹦鹉，说道:“广成子送你的这只鹦鹉，非同　寻常，它不仅会说人话，而且神通禽兽语言，它既能调动虎狼，又能调动猛禽，是　难得的宝贝，望诸侯要亲自喂它，与它结交为友，建

看禁书禁片禁闻就翻墙上禁书网：http://www.bannedbook.org/

立感情，将来必有大用。”从　此，公孙轩辕与这只鹦鹉形影不离。

大蚩尤追捕公孙仙，通缉九州各国，亦无下落，日久逐渐放松了追捕。一日，　大蚩尤到山里打猎，偶尔遇上一只怪兽，形似鹿而马尾，头生一角，全身绿毛，一　见大蚩尤即呼喊道：“炎帝，炎帝……”大蚩尤一听，非常高兴！想不到这只怪兽，　不仅能人言，而且知我是炎帝之后，看来炎帝皇位一定会属于我的。想到这里回头　问他的侍卫风伯道：“这是一只什么怪兽？”风伯仔细瞅了瞅，说道：“恭喜大王！　这是一只神兽，名叫角端。它不仅能人言，而且知人事未来。这世上只有大圣贤才　能遇上它呢。”蚩尤听了，更是乐不成形，对角端道：“角端，你既能通人言，又知　未来事，可谓是一只神兽，我愿与你交个朋友，跟我去阪泉城住几天好么？”角端　点了点头，说道：“好的，我去。”大蚩尤高兴地把角端抱到马上返回了阪泉城。

大蚩尤抱角端回到阪泉，关于一房间内，派专人好生伺候。一 Lt，风伯对角瑞　道：“角端，炎

看禁书禁片禁闻就翻墙上禁书网：http://www.bannedbook.org/

帝蚩尤氏很爱你!你要啥吃他都供给你,比你终年居住山林好多　了!”大蚩尤来了，角端呼喊道:“谢谢炎帝，谢谢炎帝!”风伯对主子道:“大王，　”角端是应天意而称你为炎帝。何不就在阪泉城头高挂起‘炎帝蚩氏’大旗?”蚩尤 “氏一听，正合心意，于是命风伯制一旗“炎帝蚩尤氏”挂在城头，觉得很荣耀。但　是他总觉得有问题，对风伯道:“天下不容二主。我皇伯榆罔才是真正的炎帝，他　说话各国诸侯听从之。如何让天下人服从于我呢?”风伯笑道:“这有何难!大王当　亲自去曲阜皇宫，以甜言蜜语请榆罔帝与皇后来阪泉观赏神兽角端，叫角端来劝说　榆罔让位于大王。然后逼他下旨召集各国诸侯到曲阜举行让位仪式，宣布炎帝九世　皇帝蚩尤氏继位。到那时天下诸侯岂敢不服从?”大蚩尤道:“这办法是好!不过他　死不让位怎么办?”风伯道:“世人皆知，榆罔帝虽有子女，但是七呆八傻，不足承　天子位。时下炎帝家族中人，惟大王智谋双全，只要角端劝他服从天意，是会让位　的。他若不让，就逼他下旨，或速带兵占领皇宫，就以榆

看禁书禁片禁闻就翻墙上禁书网：http://www.bannedbook.org/

罔帝之名义，下旨召各国　诸侯到曲阜参加榆罔让位仪式宣布炎帝九世皇帝蚩尤继位，公开于天下。到那时，　天下诸侯谁敢不从?”大蚩尤听了，哈哈大笑。说道：“就照你的意思办!”然后吩　咐道：“先把葛鲁山的兵器库所存成品，发运一半给大苗国，另一半发运到涿鹿城　内，倘若一旦劝说让位不成，只好动用武力。”

大蚩尤要去曲阜皇宫请炎帝八世皇帝榆罔和皇后，特叫木工巧匠制造了两台精　美的皇轿，备了珍贵的人参、貂皮和夜明珠，带了风伯和几个随从，奔曲阜而来。答 2 路上昼行夜宿，非止一日来到曲阜皇宫，由门卫向里传报后，炎帝榆罔召见，大蚩尤急忙上前叩拜，说道:“祝皇父和皇母万寿无疆!”然后风伯恭恭敬敬，把礼物抬来，跪拜献给榆罔和皇后，蚩尤又特意把夜明珠献给皇后。皇后喜笑颜开，说道:“皇侄都是自家人，何必送如此珍贵礼物。”蚩尤亦甜言蜜语，殷勤侍候，说道:“这些年皇侄受恩于皇父母的培养提拔，实在感恩不尽。今后皇侄愿待皇父母如亲生父母，会有更大的孝。

看禁书禁片禁闻就翻墙上禁书网：http://www.bannedbook.org/

皇侄这次来，一是向皇父母表示一点孝心；二是皇侄在仙人山获得一只神兽，名叫角端，是千年不遇，万年难见的神兽，生得鹿身马尾，头顶一只角，会说人话，能知过去与未来的千年之事。现在正是阳春三月，皇侄想请皇父母去观北国风光，以开阔心胸视野，不知皇父母意下如何？”榆罔瞅了瞅皇后，皇后道：“不能辜负皇侄的这片孝心，去看看那神兽也好。”榆罔道：“朕见古书有神兽角端的记载，但并未见过。应当去瞧一瞧。”说罢，即安排好皇宫政事，带了以神皇直为首的侍卫十几人护驾，榆罔与皇后上了大蚩尤备的豪华轿子，浩浩荡荡，奔阪泉而来。

走了八九天，众人来到涿鹿城，只见城墙高大，铜墙铁壁。次口又举行阅兵表示对皇帝与皇后的欢迎，只见骑兵三百，步兵五百，全是金刀铁斧装备。军纪严明，行动整齐。大蚩尤令那三十少蚩尤上前叩拜了皇父母后，即行飞空走险，搏沙为饭，呼风唤雨的特技表演。榆罔帝与皇后观后，自觉远远超过了皇宫护卫军，即刻感到心惊胆战。心想，叫他

看禁书禁片禁闻就翻墙上禁书网：http://www.bannedbook.org/

当了百工大王，开矿炼铁造兵器，却武装了他自己。而皇宫护卫军，基本是石刀石斧之装备。可见蚩尤别有用心。阅兵结束，大摆庆宴以招待。

次日饭后，来到阪泉，只见城间悬挂着“炎帝蚩尤氏”的大旗，城墙修得比涿鹿更为坚固。榆罔帝与皇后见了城头大旗，预感不妙。皇帝与皇后乘坐一轿，榆降N对皇后道：“你看到了城头大旗，自称炎帝，胆大包天!如有不测，该如何是好?”皇后道：“如有不测，当暗派神皇直出城，回皇宫调护卫军或去有熊国调公孙轩辕来救驾，如何?”榆罔帝道：“就这么定了，你酌情安排吧。”

榆皇与皇后在王宫前下了轿，在大蚩尤的陪同下进了王宫，又是一番酒宴招待之后，风伯特教授兽角端一番话，然后招角端牵到会客室，那神兽见榆罔帝和皇后，即刻前腿跪，叩拜道：“祝炎帝八世和皇后万寿无疆!”榆罔帝与皇后听了，乐得哈哈大笑，真是一只神兽，见面便知人。风伯问道：“角端，都说你神通天地，知道未来，请问蚩尤大王何时称帝?”神兽道：“要明年。”风伯道：“蚩尤大王今年

看禁书禁片禁闻就翻墙上禁书网：http://www.bannedbook.org/

要称帝如何?”神兽道:“只有叫榆罔帝让位。”再问，角端不语了。大蚩尤道:“把它牵走吧!”风伯把神兽牵走后，大蚩尤笑嘻嘻地说道:“皇伯，你老在位已有许多年了，但是在事业上平平淡淡，没有什么显著成就。现在年岁已大，莫如早让位于我，您老可与皇后静心修道，颐养天年，或有成仙之望。神兽所言，是出天意，您应当考虑。”榆皇帝道:“休要胡说!你根本就不懂什么叫治天下,做人主者最重要的是求天下太平安定，给百姓一个安居乐业的环境，以求各行各业得以发展。而你生来善武喜乱。如果把这个皇位让给你,你会为了表现自己的威风，要天下人都以你的意志为意志,岂不要天天惩这个，杀那个，如此永无宁 Lt!所以这个皇位不能让给卞你!”大蚩尤笑道:“你老再好好考虑考虑吧 1”说罢走开了。皇后亦趁用饭之机召　见神皇直，传达秘旨，回去搬兵。数日之后，大蚩尤又来了，说道:“皇伯，让位　之事想好了没有?神兽角端之言，是应天意。天意难违!晚让位莫如早让位!”榆　罔帝道:“角端之言，不过是鹦鹉学舌，你骗不了朕!你

看禁书禁片禁闻就翻墙上禁书网：http://www.bannedbook.org/

快把朕送回曲阜!”大蚩尤　道:“这里是我的地盘，进来容易走出难!什么时候想通了,什么时候放你回去!　不要敬酒不吃,吃罚酒!”威胁之后,又走了。

‘

神皇直得了皇后秘旨,趁蚩尤不防,骑马而逃。一路上昼行夜宿，快马加鞭，数日而至有熊国，找到有熊氏轩辕，将大蚩尤利用神兽欺骗炎帝，挟持天子，逼炎帝榆罔让位的事说了一遍。有熊氏轩辕听了,大吃一惊,非常气愤!决定亲自出兵营救炎帝和皇后。有熊氏轩辕问道:“阪泉城内有多少兵力?”神皇直道:“大约五百人。所用兵器，是铜刀铁斧。不过大蚩尤能飞空走险，呼风唤雨。它的主要兵力约有几千人，都集中于涿鹿城内。”岐伯道:“飞空增险宜用网套之,禽兽攻之。只斗阪泉,莫管涿鹿,带二三百人足也。”神皇直道:“我要去曲阜搬兵,同去救驾,如何?”岐伯道:“不必!二百部队到了阪泉城下，也不宜都露面，尽量以智取之法，救出炎帝与皇后即可。总之，要机动灵活，酌情处置之。”公孙轩辕道:“就依先生所言,只带二百骑兵。前去

看禁书禁片禁闻就翻墙上禁书网：http://www.bannedbook.org/

救驾。”说罢，即与武相太山嵇、神皇直，率二百骑来到阪泉城外扎营于山林中。然后，有熊氏轩辕即带了他喜欢的鹦鹉,与太山嵇围绕阪泉城观察一圈，只见城墙很高，四个大门楼上，都悬挂着“炎帝蚩尤氏”的大旗。回到营中，有熊氏轩辕道:“我们这次营救炎帝榆罔和皇后的办法是：分两／队，神皇直了解城内情况，知炎帝与皇后的居住处，率领夷牟支队，化装为农夫，以卖山货为名混入城内，潜伏起来与炎帝和皇后沟通，化妆为农夫出城。从东门进，从东门出，城门外要留人备好马匹，接迎炎帝与皇后回曲阜。你们进城后，太山嵇武相带着王伟支队三十人，到城南门擂鼓挑战，调虎离山，引大蚩尤离开王宫到南门来。他必定要动城内军队出来冲杀。只要蚩尤冲出南门，王伟必须带百人从西门杀进去，烧了他的王宫和门楼。然后由我与太山嵇灵活对付大蚩尤。”说罢大家分头准备执行任务。

轩辕大营正对阪泉城大南门约相距三里路，次日天亮，与平辕在营前的近林边缘处，挂起一面大网，面向城南门，大网前方的两旁，挂起了画有猛

看禁书禁片禁闻就翻墙上禁书网：http://www.bannedbook.org/

禽的大旗，左侧是鹏、鹗、鹰；右侧是鸢、鸷、鹫。网前高挂一杆大旗，上书曰“有熊氏”。战阵摆好后，太山嵇即率三十骑，来到阪泉大南门下，击鼓骂阵。有熊氏轩辕，即对鹦鹉道：“养兵千日，用兵一时。本王知道，你神通猛兽语言，现在就请你飞出招虎、狼、熊、豹，到此集合，准备与大蚩尤决战！”鹦鹉道：“从命，从命！与大蚩尤决战！”说罢即飞去。

大蚩尤在王宫正逼炎帝榆罔让位，忽闻南门下有人击鼓骂阵，便与风伯一同来南门城楼上观察。只见城下仅有三十余人，他没有放在眼里，问道：“你们是什么从？竟敢在我城门下叫骂胡闹！”有熊氏轩辕，手持大戟，胯下白龙马，上前答道：“俺就是把你踢进山海的公孙轩辕！今闻你胆大包天，绑架炎帝八世榆帝和皇后，其罪天理难容！你快快交出榆罔皇帝和皇后，可以饶你不死！否则，我等杀进城去，叫你碎尸万段，与城俱焚！”大蚩尤哈哈大笑道：“我正到处派人捉拿你，今日你自动送上门来，休想走掉！”大蚩尤即命风伯道：“你快回去集合军队，并把榆罔和皇后全带来，叫他们看看，我今日怎么来

看禁书禁片禁闻就翻墙上禁书网：http://www.bannedbook.org/

处置这些王八蛋!”风伯即去令军队南门集合，又去王宫带榆罔和皇后，结果一进王宫，就被神皇直等活捉,趁机把榆罔帝和皇后营救出城,出东门而去。这时候，大蚩尤看清了自称公孙仙的年青少将骑的白龙马，拿的大铁戟都是自己的，气得暴跳如雷，即命军队杀出城外，有熊氏轩辕回马即逃，见鹦鹉已招来虎狼熊豹,即命冲锋!就见鹦鹉盘旋虎狼呼喊，直扑蚩尤军而去!大蚩尤一心活捉公孙仙,紧追轩辕尾随轩辕入林，结果不幸闯入络网，滚成一团，草折树倒一大片，武功再强也不易施展了。太山稽拿出桎梏，手铐脚镣给大蚩尤带上了。

神皇直与夷牟率几十人,化为农夫混入阪城内，神皇直等又扮成军兵入王宫，寻到自己的皇家护卫军，说明情况，准备营救榆帝与皇后出城。城外战鼓一响，神皇直的护卫军十几人就动手了，正好风伯带榆帝与皇后出来，被神皇直打倒在地绑了起来然后保护榆帝与皇后上马,奔东门杀出,直奔曲阜。夷牟带人抢占了东门，点上火，直奔北门去；王伟军切断去涿鹿通道，烧了蚩尤王宫。有熊氏轩辕与

看禁书禁片禁闻就翻墙上禁书网：http://www.bannedbook.org/

太山嵇入城后，登上南门楼，鹦鹉发现即刻飞来，轩辕即命鹦鹉收兵!那鹦鹉即刻飞回命虎狼各自归山。轩辕一看，虎狼正在撕食蚩尤军士。太山嵇请示如何得理俘虏，轩辕道:“投降者尽量收编。”轩辕来到俘虏营,问谁知兵器库和粮库所在地?那个狡猾的风伯抢先说自己要立功赎罪带领先查了兵器库，所得兵器不过百支。轩辕问’道:“大蚩尤开发葛鲁山铁矿，兵器造了许多，何处去了?”风伯道:“造了兵器几万支，大部分发运往南方的大苗国，小部分运进了涿鹿城。”随之去查点粮库，只见一袋一袋堆积如山。有熊氏轩辕见城内百姓形瘦如柴，即命放粮分发，百姓们高兴地呼“有熊氏万岁!”

有熊氏轩辕，阪泉一战大胜，押着蚩尤回有熊国。太山嵇对轩辕道:“把大蚩尤就地斩首了事，诸侯认为如何?”轩辕诸侯道:“不可!大蚩尤是榆罔帝的亲侄子，当请示了榆罔帝对他的处置指示后，再决定。”说罢，即委托太山嵇押着太蚩尤把队伍带回有熊。自己亲自到曲阜问候榆帝和皇后，并请求对大蚩尤的处理意见。太山嵇把蚩尤押回有熊关进了

看禁书禁片禁闻就翻墙上禁书网：http://www.bannedbook.org/

大狱。听说大蚩尤被擒，榆帝与皇后高兴得不得了！对轩辕的有胆量多智谋大加赞赏。皇后道："当初我就没看错人，封公孙轩辕做有熊诸侯，将来定能做番大事业！"当轩辕诸侯问如何处置大蚩尤时，榆罔帝道："大蚩尤以去阪泉观神兽为名，行挟天子让位之实，罪该万死!但是念其皇侄血统，不宜斩首，宜于长期关押于狱，以观后效。"皇后问道："如此大逆，为何不斩?"榆皇道："斩了大蚩尤，南方榆苗必借朕六亲不认之名而造反,会带来天下动荡不安！朕早已察觉榆苗对皇位虎视眈眈，所以不宜杀，先关押十年再说。"轩辕诸侯亦领命，叩拜告辞。神皇直闻活擒大蚩尤，对轩辕更加佩敬重，送轩辕诸侯出城。轩辕走后,榆皇帝决定下旨派人送往涿鹿城，任命二蚩尤做涿鹿国君，以稳定南方的榆苗兄弟。

轩辕诸侯回到有熊，宣布了皇旨，对大蚩尤以观神兽为名夹天子让位之罪，处以十年徒刑。大蚩尤听了，觉得处分太重，对轩辕诸侯道："我是劝皇伯让位，没有逼迫，他不愿让，我即要把他送回曲阜!都是你们多管闲事，反而要判我入狱关押十年，

看禁书禁片禁闻就翻墙上禁书网：http://www.bannedbook.org/

我不服!”轩辕诸侯道:“榆罔帝判你十年刑够照顾你的!若交给我判，当该杀头!就凭三年前，你在山海岸石涯上，众目睽睽之下欺负调戏一个姑娘，作为皇家官员,难道不该杀头么?”说罢,回王府而去。次日，政相岐伯举行阪泉营救活擒大蚩的庆祝会，轩辕诸侯对其有功人员大加封赏!由于风伯被俘后能主动帮助检点武器库和良库有功，又曾做过大蚩尤的侍卫官，决定封他做个狱厨班长。从此，风伯经常给大蚩尤送饭，大蚩尤趁机说道:“风伯，你不能死心踏地为有熊氏干!你看他们的军士至今还用石刀石斧,十分贫穷!我的罪应当判死刑,但是我皇伯只判我十年关押，日后他难说不叫我提前出狱!你是知道的，我皇伯的子女七呆八傻，没有一个能继位治国。将来他的皇位必然会落在我头上。所以你只要跟我干，听我指挥，将来我一定封你做个最大的官!”风伯一听，便恭敬地说道:“大王，有你这句话,我跟你干!你需要我干什么?尽管说来!”大蚩尤道:“你必须把管理监狱钥匙的雨师说服,叫他跟我们干!只要他愿跟咱们干,将来一定封为大官!”

看禁书禁片禁闻就翻墙上禁书网：http://www.bannedbook.org/

风伯即暗中为大蚩尤宣传和串联，封官许愿，不仅说服了雨师,还说服了有熊国的监狱官舯荼和郁垒。于是大蚩尤在这个团伙的帮助下，找了一个空子，逃出了有熊国。他 7 们首先来到了涿鹿城，二蚩尤没有主动让位给大蚩尤。大蚩尤怕伤兄弟感情，只好将计就计道:“阪泉失利，是榆罔突然袭击而绑架了我，现在我已逃了出来。你今后不要听信榆罔皇帝的旨令!我马上要回老家大苗国向父亲汇报,调兵北上讨伐榆皇!为了加强防御,可由风伯做你的政相,帮助加强管理和军事训练，助你一臂之力。”二蚩尤一听，非常高兴，便接受了大蚩尤的这一安排。大蚩尤即劝风伯留下，为二蚩尤出谋划策，做了涿鹿国政相。雨师和神荼、郁垒等，见大蚩尤说话算数，也就死心踏地地跟着大蚩尤。二蚩尤向大蚩尤提供了马匹和兵器，大蚩尤即率雨师等奔大苗国而去。

看禁书禁片禁闻就翻墙上禁书网：http://www.bannedbook.org/

42
炎帝八世榆罔让位

蚩尤北伐攻曲阜，榆罔让位有熊氏。

黄帝夜梦得风后，荥阳大泽收力牧。

据《路史·后纪四·蚩尤传》记载：“阪泉氏蚩尤，姜姓，炎帝之裔也。好兵而喜乱，逐帝而居于涿鹿，兴封禅，号炎帝。”

大蚩尤带了雨师、神荼、郁垒等离开涿鹿，回到了南方的大苗国，对其父榆苗国王道：“那皇伯榆罔已经变得六亲不认，反而认贼为亲。请求父王出兵北伐，推翻榆罔王朝?”其父王榆苗听了，哈哈大笑道：“我早就想夺位，今日时候到了，咱父子就起兵北伐!”说罢，即调动三千人马，命大蚩尤为先锋将军，带二十个蚩尤，一千个军士；国王榆苗带三十蚩尤，两千人马，开始出兵北上。军士们有的持

看禁书禁片禁闻就翻墙上禁书网：http://www.bannedbook.org/

刀，有的持斧，有的持戟，有的持弩，全是金刀铁斧，浩浩荡荡，向北方杀来。

炎帝八世榆罔帝，一生平安，未经战乱，阪泉受辱，敲了警钟，有所觉醒。关押了蚩尤，即派亲信去上任了百工大臣,控制了葛鲁山铁矿和兵器厂，不过为时已、晚，皇家五千护卫军，金刀铁斧不过五百人。其余大多数将士仍以石刀斧为武器。当南方的诸侯纷纷向曲阜求救时，所派出抵抗的军队，与蚩尤交战，不上三五回合，就会被蚩尤的钢刀铁斧所击碎!败将回来汇报道:“蚩尤不可抵!飞空走险，呼风唤雨,顿戟一怒,伏尸满野!逼得我军逐日败退。”炎帝榆罔一听，目瞪口呆，不知所措。

兵败如山倒，榆苗大军北伐，大蚩尤在前，势如破竹，以排山倒海之势向曲阜压来。榆苗作为统帅，当闻大蚩尤高举大旗，改称“炎帝蚩尤氏”时，即知儿子不把为父看在眼里，不会先让给父亲做上几年皇帝过把瘾，于是兵临曲阜城下，榆苗以统帅的名义,下令大蚩尤要夜困曲阜城,明日日出攻城。大蚩尤信以为真，按兵不动。而榆苗则亲自率领自

看禁书禁片禁闻就翻墙上禁书网：http://www.bannedbook.org/

己的军队夜攻曲阜城内，直奔皇宫而来，榆罔皇帝闻榆苗造反军攻破了城池，即下令神皇直传旨，率护卫军北撤去涿鹿，投靠二蚩尤，想利用二蚩尤的军队抵抗大蚩尤。大难当头，各自逃命，惟神皇直忠贞不二,背着榆帝趁黑夜向外逃,跑出皇室不远，发现皇后没有跟上来，即放下榆帝回去找皇后，刚至皇室就见皇后在蜡烛光下收拾金银财宝，又见跳进一人给皇后一刀!神皇直一愣,飞步上前给刺客一刀!神皇直仔细一看，正是造反军统帅榆苗。这真是螳螂扑蝉，黄雀在后。神皇直见皇后已死，返回背起榆M帝即跑，黑夜之下，敌我乱为一《团，神皇直凭路熟，背着榆帝逃出北门，追兵的喊杀声逐渐消失。天亮了忠于榆罔帝的将士，走在一处休息整顿后，奔涿鹿而去。

榆苗有一个女儿，名叫苗英，是个文武全才的美姑娘，这次北伐随父带兵上千人，其武功仅次于蚩尤。她的军队也接到了父王夜困曲阜的指令，到了半夜忽听城内人喊马叫，醒来闻父王已偷偷杀进了城内。她不放心，骑马进城一看．遇蚩尤兄弟问

看禁书禁片禁闻就翻墙上禁书网：http://www.bannedbook.org/

父王的下落，他们只顾争抢皇宫美女，不管父王的死与活，没人知道。苗英很关心父王，寻找到天亮时，方才发现父王榆苗与皇后同死在皇室，不由放声大哭。她哭了一个回儿，大蚩尤来了，见此场面，心里高兴起来。因为榆苗手里还拿着一面大旗，书曰“炎帝榆苗氏”。大蚩尤假惺惺地抚尸大哭几声，然后命令为父王大办丧事七天，同时命令把书有“炎帝蚩尤氏”的大旗，高挂在曲阜城门楼上。他对妹子苗英道：“这是天意，去年神兽角端就说今年榆罔会让位于我。”苗英听了，便知父王和长兄大蚩尤都抱有做皇帝的野心，一声不哼。天亮了，只见大街小巷，横尸遍地，血流成河。

炎帝八世皇帝榆罔，放弃曲阜欲去涿鹿投靠二蚩尤以建都，他认为二蚩尤受封为涿鹿国君，能领他的情。二蚩尤闻榆罔帝驾到，确也迎了进城，招待一番。可是二蚩尤的政相风伯却极力反对，并派人与曲阜大蚩尤联系，大蚩尤以炎帝九世皇帝的名义，下旨二蚩尤，把榆罔杀悼！风伯接到大蚩尤旨令后，催促二蚩尤动手，但是二蚩尤不同意，说道：

看禁书禁片禁闻就翻墙上禁书网：http://www.bannedbook.org/

“榆罔是皇伯，待我不薄，无故杀了他，岂不落不仁不义罪名!再说榆罔还带来了忠于他的将士四五百人，一旦反目成仇，相互杀起来后果不堪设想。莫如劝他另到别处建都，也算是我还皇伯一个封国的人情。”风伯道：善这样也好，否则今后我们无脸去见炎帝九世皇帝大蚩尤。”于是二蚩尤去拜见榆罔皇帝，说道：“皇伯，你对侄儿恩重于山，侄儿心中难忘!不过今日炎帝九世皇帝大蚩尤下来旨令,命我将皇伯杀掉，说我父榆苗是被皇伯所杀，叫我报父仇!但是侄儿于心不忍，不愿与皇伯兵刀相见。只能劝皇伯另处立都安身，请皇伯谅解。”榆罔听了哈哈大笑道：“这真是天亡炎，八百年天下，气数尽矣。原来你也是个扶不起来的天子!”说罢，即命神皇直传旨，集合队伍另寻去处。榆罔帝率残兵败将出了涿鹿城，问神皇直道：“去哪个诸侯国立足好?”神皇直道：“周围诸国无一可取，最好还是投靠有熊氏轩辕!一是帝有恩于公孙轩辕,二是公孙轩辕为人忠义善仁，替天行道，三是公孙轩辕文武双全，敢与大蚩尤对抗，山海踢蚩尤，阪泉擒蚩尤，是世人皆

看禁书禁片禁闻就翻墙上禁书网：http://www.bannedbook.org/

知之事。”榆罔帝对天叹息道：“只好如此，天意难违!轩辕姓姜，又该多好。”说罢，直奔有熊氏而来。刚离开涿鹿不远，即听后面人呼马叫，杀声急烈。神皇直即命随从侍卫人员保护榆罔帝继续前行，自己率领将士迎战，两军相遇，兵刀相见，神皇直一看不是别人，正是风伯率人马杀来，神皇直英勇冲杀，诸将也很卖力，很快把风伯军杀退!其中未见蚩尤兄弟。

有熊氏公孙轩辕，治国有道，国强民富。皇娥亲自下乡指导，养蚕作茧缫丝织绸兴贸易。二人本着广成子的教导，实现了“小有所教，老有所养，人人有饭吃”的大同之世。同时，也从各个家族中抽调合格青年人参加军训。农忙生产,休闲时训练。尤其在赤松子的帮助下，五天下一场小雨，十天下一场大雨，年年农牧业丰收，蚕丝纺织又是受欢迎的商品，因此，有熊氏百姓富足，国力强盛，人人称贾有熊氏治国有方，以致国君一呼，万民响应。且说自大蚩尤越狱以来，轩辕诸侯与政相岐伯料到大蚩尤会去南方搬兵，天下要乱，要打大仗。所以

看禁书禁片禁闻就翻墙上禁书网：http://www.bannedbook.org/

全民军训一直在坚持。

炎帝八世榆罔，应着秋凉，在神皇直的保护下，率残兵败将奔有熊而来，谈到皇后时，神皇直未敢直说，怕榆帝受不了，只说不知下落。一路上昼行夜宿，风尘仆仆，走州路国，非止一日，到达有熊国。有熊国君轩辕闻报，即率文武百官和城内百姓，出城夹道欢迎，锣鼓喧天，载歌载舞。瞬间，使炎帝榆罔感到自己又恢复了皇帝的尊严。轩辕与政相岐伯改王府为皇宫，把王府迁于侧殿耳房，立起一杆大旗，书曰“炎帝榆罔氏”。让随驾来的文武百官和来投靠的各国诸侯，都安居于皇宫左右，使榆罔帝甚感满意。经过长途跋涉的折腾，榆罔帝勉强应付了宴会和百官的朝拜，便觉头痛发烧，入寝室休息。岐伯给察了脉象，认为是受了些风寒，于是开了一药方，交巫咸给配药煎煮。巫咸一看方中有：葛根、防风、干姜、麻黄。即抓了三剂，一日一剂。三剂药下，果然病除。轩辕与皇娥，守床伺候，待榆帝如亲生父母。榆帝病愈后，他的政相神土，要陪榆皇帝出去走一走，视察民情。轩辕诸侯即给配

看禁书禁片禁闻就翻墙上禁书网：http://www.bannedbook.org/

备马匹，与各国诸侯一起，陪同榆罔帝和政相神土参观。首先参观了赤将子舆主持的木工作坊，正在制造农具，马拉车，丝织机具等，工人干得热火朝天；进了丝稠作坊，见女工们忙于织绸；进了学校，孩子在听老师讲课，到了乡村见到男人种地或放牧，女的养蚕缫丝织绸，或畜养鸡和猪。小孩子上学校，老人看家守院。青年人晚饭后参加军训，无论城乡，都实现了“小有所教，老有所养，人人有事做，人人有饭吃”的大同之世。炎帝榆罔深有感触，道：“轩辕诸侯治国有方，朕在位多年，没有做出什么成就，远不及有熊氏轩辕。今日一见，大长见识。”政、相神土道：“民以食为天，有熊能实现‘小有所教，老有所养，人人有饭吃’实属“不易，轩辕仁义做人，善良于民，是圣人之作为，当今奇才也。”

炎帝榆罔回到皇宫，忽闻皇宫侍卫来报，外面有七八个诸侯求见。榆帝道：“召见!”瞬间领进七八个人，正是国舅，见了榆帝倒地叩拜，嚎啕大哭曰：“皇后被杀，累及九族，臣一家上百口人全遭毒手，惟臣一人逃脱。还四处造谣，硬说是皇后杀了

看禁书禁片禁闻就翻墙上禁书网：http://www.bannedbook.org/

榆苗王，如此冤枉，惟有天知！那大蚩尤杀人不眨眼，又自立‘炎帝蚩尤氏’大旗，悬挂曲阜城上。呜呼！哀哉！”榆罔帝一听，气得目瞪口呆，急火冲心，吐出一口血，便昏迷过去，幸亏岐伯巫咸在场，针炙用药，救了过来。从此，榆罔即卧床不起，时好时坏，夜间做梦，所见是已故父母的亡灵。于是召文武百官到床前，榆罔帝依床头坐起，有气无力地说道：“天亡炎帝，朕之子女七呆八傻无一成器，榆苗、大蚩尤不人不类，人面兽心，朕最近总梦见已故父母亡灵，重病在身，难以康复，天下不可一日无主，朕推荐有熊诸侯轩辕，继天下皇位，不知政相和各位诸侯意下如何？”政相神土道：“帝不必过分悲伤，不过在养病期间不宜操劳，臣同意天下大事，暂由有熊氏代主处理，各位诸侯认为如何？”诸侯们同声赞同。有熊氏轩辕道：“小辈德才不备，不敢当此大任！轩辕愿从命于老政相。”神土道：“轩辕不必推辞！当以天下黎民百姓为重！时下大敌当前，惟君可抵蚩尤，不得辜负炎帝重托！”众诸侯即跪地求轩辕。轩辕无可奈何，恭敬莫如从命，即答应下来，并宣誓

看禁书禁片禁闻就翻墙上禁书网：http://www.bannedbook.org/

道：“有熊氏轩辕，决不辜负炎帝八世榆罔帝委托，一定要替天行道，为民除害！不灭蚩尤反贼决不为人!”炎帝榆罔和诸侯们听了，才放了心。可是就在这天的深夜，榆罔帝病情加重，高烧不退而亡。有熊氏轩辕和皇娥，为其披麻带孝，举哀数日，隆重安葬。

炎帝八世榆罔帝过世后，政相神土亦主持筹划了有熊氏轩辕登基仪式。在黄帝登基仪式上，神土道：“天旋地转，周而复始，所生万物精灵，金木水火土，炎帝为火，新主当为土，土色为黄，益生万物，故有熊轩辕为土星之神，帝号‘黄帝’。现在，请黄帝有熊氏登基!”说罢，黄帝登上皇位，下面文武百官叩拜，三呼黄帝万岁!万岁!万万岁!大礼结束，黄帝宣布册封皇宫官员。曰：“封神土为政相，封岐伯为天师，封蓐收为金正，封句芒为木正，封玄冥为水正，封祝融为火正，封赤将子舆木工大臣，封柏成子高为矿工兼货币大臣，封句龙为农牧大臣，封宁封了为陶窑大臣，封洪槔为文教大臣，封雷祖为丝织大臣，封太山稽、龙营、常伯、夷牟为上将

看禁书禁片禁闻就翻墙上禁书网：http://www.bannedbook.org/

军，高庆为司法大臣，王伟为治安大臣。封皇娥为皇后，神皇直为禁卫将军。”

黄帝登基之后，总在考虑如何战胜蚩尤氏。一日夜里，梦中与皇娥游山海至穷桑，遇沙暴卷来满天黄沙，瞬间灰尘浮垢淹没腿脚难以自拔，尘垢逐渐增高，有掩埋身体的危险。就在这危急之时，忽听皇娥呼救命!黄帝奋力争扎仍不能自拔,突然飞来一位风神,刮起一阵狂风,将地上黄沙尘垢全卷走，黄帝得救，从兴奋中醒来，方知是一梦。醒来即找岐伯圆梦，岐伯道：“危也，幸也!不久必有大难临头,与蚩尤之战必爆发。幸也,有姓风的大神来救，此人姓风，名将也。当速去穷桑访尔之!”黄帝道：“该带谁人前往?”岐伯道:“叫太山稽和皇后都去!”黄帝道：“好!也请天师同去。”说罢，即备马启程。各自带了侍卫随从,皇娥已有身孕,带了两名女侍。

黄帝与皇后一行十几人，昼行夜宿，非止一日来到山海的穷桑市住下。次日饭后，黄帝根据梦境与众臣来到山海岸，巡至岸崖岗，正是当年黄帝把大蚩尤踢下海的地方,仍然人客不断。黄帝和岐伯、

看禁书禁片禁闻就翻墙上禁书网：http://www.bannedbook.org/

太山嵇绕场一圈也没发现一个异人。正要失望地走开时，忽听皇后快马跑来道:“北面石崖下有一大汉，浓眉大眼，手持一根枣木棍，身帝插一标旗日‘以武会友’。我看此人约四十多岁，相貌非凡，当探试一下。”黄帝等一听，即刻来到，只见太山嵇向前瞅了瞅，即刻下马叩拜道:“师父!”那人即刻将太山嵇扶起。黄帝等下了马，太山嵇对黄帝道:“这是我师父风后，是兖州人氏。岐伯哈哈大笑道:“正是大风吹走了尘垢!天意，天意。”太山嵇对风后道:“这位就是曾经把蚩尤踢进山海的英雄，也是阪泉活擒蚩尤的有熊氏轩辕，现在是炎帝八世榆罔帝的继承人黄帝轩辕氏。那一位是天师岐伯。”风后听了介绍，即地行礼道:“久仰英雄大名，臣恨相见太晚，黄帝若用人，臣愿相从共灭蚩尤!那蚩尤自从占了曲阜，自称炎帝,军士天天骚扰兖州百姓,臣恨独木难行，故走出来以武会友，欲得志同道合之人，共同消灭蚩尤反贼。”黄帝道:“求之不得!小弟愿与兄长共伐蚩尤!”　　黄帝与众臣要启程回曲阜，皇后自觉腹痛,岐伯给察看后,说道:“皇后即将分娩了,大喜!”

看禁书禁片禁闻就翻墙上禁书网：http://www.bannedbook.org/

说罢，即派人去找来接生婆。岐伯亲自去折来几根柞木枝，对接生婆道：“用柞木细嫩枝，熬一碗水，叫皇后喝下几口，可使阴关早开。”接生婆照办。直到次日早晨，阴关才开，顺利生下一男婴，取名少吴，是后来的少吴帝，故日少吴氏生于穷桑。皇后对黄帝道：“我们母子很好，就在穷桑过了月再走。你们君臣及早地回去，莫误天下大事。”黄帝照办，众臣都祝贺黄帝双喜临门！

黄帝与岐伯、风后等众臣离开了穷桑，昼行夜宿，非止一日，来到荥阳，天色已黑，找客店住下。这天夜里，黄帝又做一难忘之梦，梦见一人，手执千钧之弩，在荥阳大泽旁，驱羊数万群。次日醒来又告诉了岐伯，岐伯想了想道：“恭喜陛下，今日又要得一员大将！”黄帝道：“何以见得？”岐伯道：“羊者殃也，祸也。能驱万群羊者，大将也。”黄帝问道：“当去何处寻？”岐伯道：“有缘千里来相会。咱们就自荥阳大泽路过。”说罢，即启程。路过荥阳大泽时，就在依山临水处，见一大汉，肩上一根大棍，前面挑着一只虎，后面挑着两只狼，大摇大摆下山

看禁书禁片禁闻就翻墙上禁书网：http://www.bannedbook.org/

来。岐伯道:“踏破铁鞋无处觅,得来全不费工夫。”黄帝道:“难道能是此人?”太山嵇道:“你们慢走,我前去看一下便知!”说罢,拍马上前来到猎人前面,说道:“喂!打猎的,甭走!今日你若能战胜我手中这条棍,我就放你过去,否则把肩上的猎物全留下!”这大汉一听,是找岔打架的,说道:“小子从哪里来的,肚子饿了跟我到家里吃!无缘无故,打什么架?你要打,就去和那祸国殃民的大蚩尤打去吧!”说罢,即听身后有人哈哈大笑,那大汉回头一看,愣了!急忙放下猎物,抢前对风后拱手道:“大师兄!好久不见,别来无恙?”风后仔细一看,说道:“啊哟!这不是力牧师弟么?”即呼太山嵇道:“山嵇过来!向你师叔道歉!”太山嵇一听,向力牧鞠躬道:“弟子对不起师叔,请师叔谅解。”风后手指黄帝,向力牧介绍道:“此人就是、前几年在山海把大蚩尤踢进大海的英雄,阪泉救驾活擒大蚩尤的有熊氏诸侯公孙轩、一辕。现在是继炎帝八世榆罔帝位的黄帝轩辕氏。”力牧上前行礼道:“臣力牧,祝黄帝万寿无疆!”黄帝道:“免礼,免礼!朕久闻英雄大名,今特

看禁书禁片禁闻就翻墙上禁书网:http://www.bannedbook.org/

来请英雄出山，为国为民共伐蚩尤，以救天下于水深火热!不知英雄意下如何?”力牧道:“既然是志同道合，臣愿助黄帝一臂之力!不过今日不能相随，要回家安排一下，把我的弟子集合起来一起去投奔有熊国。”黄帝道:“欢迎!欢迎!朕回去即派人来迎接!要把父母家眷都迁到有熊来!”回头对风后道:“兄长的父母和家眷也应当迁来有熊共甘同苦。”风后道:“黄帝说得对，兄长在兖州也有些志同道合的弟子兄弟，我将把他们招来，共伐蚩尤!”说罢，大家亦相互告别，分头执行。

黄帝与岐伯上了路，岐伯道:“以梦寻将，古今罕见，是天意之助。帝得风后与力牧，就如猛虎添两翼，幸哉!”太山稽道:“我师父和师叔是中华地面武术名师，能得他们，黄帝必胜!”黄帝道:“我们的人才还不足，战争打起来，一个巫咸不够用。我们还缺外伤医生和内科医生，岐伯兄当想法聘请几个。”岐伯道:“当今天下名医，医亦知道几个，外伤方面，医术高超者有两人，一个叫俞跗，一个叫少跗。他们治病不同汤药，不用针石，专门解肌、

看禁书禁片禁闻就翻墙上禁书网：http://www.bannedbook.org/

诀脉、结筋、……无所不能；还有两位内科名医，一个叫巫彭，一个叫桐君，他们创造了种种有效药方，以救人命。臣将都把他们请来到军中效力。”说罢，快马加鞭，赶回有熊。

看禁书禁片禁闻就翻墙上禁书网：http://www.bannedbook.org/

43
黄帝与蚩尤争天下

蚩尤出兵击有熊，黄帝出兵攻曲阜。

风后鹞鹘齐上阵，不及左彻击一石。

据《太平御览》引《黄帝玄女战法》载曰：“黄帝与蚩尤九战九不胜，黄帝归于泰山，三日三夜，雾冥。有一妇人，人首鸟形，黄帝稽首再拜，伏不敢起。妇人曰：‘吾玄女也，子欲何问?’黄帝曰：‘小子欲万战万胜。’遂得战法焉。”

反贼蚩尤氏，占领曲阜，为其父王榆苗办丧七日后，即令在曲阜城头高挂起“炎帝蚩尤氏”大旗。对炎帝八世榆罔帝及皇后之亲属，以皇后刺杀父王榆苗为名，灭门九族!榆帝子女，虽七傻八呆，也一个不放，与宫中老弱宫妃，全部杀掉。对周围各国诸侯，凡是拥护或同情榆罔帝者，个个灭门抄斩。

看禁书禁片禁闻就翻墙上禁书网：http://www.bannedbook.org/

他召开皇宫宫廷会，凡是来参加宫廷会议的，都是他新提拔的女子官员。他提出恢复刑天氏主张的以女为贵，女娶男嫁，以母姓为姓的施政主张，并率众臣到泰山举行隆重的“封禅”仪，式，对上天宣誓，不实现“女天下”决不罢休!由此可见，大蚩尤，确实受了夏耕的操纵。泰山封禅之后，他即变成了上天公认的天子。因此，他可以合法地去指挥各国诸侯。从此，人人都必须称呼他“炎帝蚩尤氏”。

炎帝蚩尤氏，政权略有巩固，即开始调兵遣将。他把驻涿鹿城的二蚩尤留下，余二十九蚩尤和风伯全调到曲阜充实军力。他已经得到榆罔让位于黄帝有熊氏，也知道黄帝有熊氏也在扩军备战。但是他吃过黄帝的苦头，不敢轻易盲目用兵，便拜风伯为军师，听其策划。风伯认为，直接去攻有熊国难取胜，莫如把有熊的军力调来曲阜包围消灭之。炎帝蚩尤表示赞同，于是调动蚩尤五人，军兵五百人，前往挑战。

黄帝与岐伯和太山稽回到有熊不久，风后回乡召来五百余人，把父母及家眷也都带了来。次日力

看禁书禁片禁闻就翻墙上禁书网：http://www.bannedbook.org/

牧也带来五百余人，并家中父老一同来到有熊。黄帝都做了优厚安置。数日后，皇后抱着儿子也回到了有熊。岐伯也聘来了内外科医生。黄帝即与岐伯、神土、风后商定，摘吉日建军拜将。到了拜将建军之日，军人统--N 装，整整齐齐，列队来到校军场。大会由天师岐伯主持，宣布道：“恭请黄帝有熊氏，发布建军拜将令!”黄帝在众人的欢呼声中，宣布道：“时下天下大乱，蚩尤造反，民不聊生。为了替天行道，为民除害，我们皇家护卫军，今日正式宣布成立!”接着施任命风后为副元帅，任命力牧、太山稽为上将军统率三军；任命神皇直为皇宫禁卫上将军；任命夷牟主管后勤，龙嘗主管军械，便跗为主管医疗……。

随之三军将士，围绕广场受阅，只见军威整齐，只可惜，绝大多数军士依然以石刀石斧木棍为武器。三千人马解散后，大庆一日，从此，忙于军事训练。

一日，风后正在指导训练，忽闻有一股蚩尤军犯境，强奸妇女，抢劫民财，伤害农夫。黄帝闻报，即决定出兵讨伐蚩尤氏。于是三军出动，由风后打

看禁书禁片禁闻就翻墙上禁书网：http://www.bannedbook.org/

先锋，先行追杀蚩尤军，黄帝与力牧、太山稽随后出征,浩浩荡荡奔曲阜而来。且说风后追上蚩尤军，只见蚩尤不多，每人带一百骑兵，手持大戟，真刀真斧。两军相遇，只见蚩尤骑马飞来，与你兵器相击，然后回马即逃，再逃出十几里路停下，见风后军追上时又骑马逃走……如此战术，已引起风后注意，急令不要急追，步步为营，以防埋伏四起。同时派出侦察兵，扮成商人或农夫，前往侦察敌情。如此昼行夜宿，边打边走，边向黄帝通报情况。

黄帝率领大军在后，一日路过雷泽(菏泽)之野，发现有一个孩子卧在大路旁，近前一看，是个十一二岁的男孩，身体消瘦，有气无力，一副病态。黄帝下马，说道：“这孩子是饿的。”黄帝听后即命队伍就地休息，叫侍卫要些饭给这孩子吃了。这孩子逐渐好起来，黄帝把这孩子抱上自己的马，继续行军。路上黄帝问男孩叫什么名字，男孩答道：“名叫左彻，是雍州桥山人。因天旱无雨，五谷不收，跟随父母来豫州乞讨，结果父亲病死在路上，母亲又病死在雷泽,所以只剩下一人。”黄帝听了心里好酸，

看禁书禁片禁闻就翻墙上禁书网：http://www.bannedbook.org/

昼行夜宿，数日到达兖州对左彻道：“这里人多，乞食容易。此地距离曲阜不远了，我们要去打仗，不能带你去!你在兖州好生照顾自己吧。”左彻道：“不行，我也要去打仗!”黄帝笑道：“你太小，长大了再去吧。你先留在兖州，朕打胜仗回来，收下你当兵。”左彻道：“说话要算数!”黄帝道：“放心吧。算数!”说罢，给左彻留下些食物，率队伍向曲阜而去。

“

黄帝大军至曲阜郊外与风后军相遇，蚩尤军仍在前面引诱向曲阜城南靠近。黄帝问道：“兄长何以不继续向前追杀?”风后道：“一路上蚩尤军边打边退，没有厮杀过，臣疑前面土丘多，林阴多，必有埋伏。所以在此等候帝到来，再做决策。”黄帝道：“兄长想如何打?”风后道：“蚩尤军引诱我军向城南靠近，我军当在此留下小部分军队，以作诱饵，而大部分军队转移到北东西三门外十里扎寨，与其交战攻城。”此时此刻，有侦察兵来报告：“再往前行半里，两侧林阴中全是大弩伏兵。”黄帝一听。”

看禁书禁片禁闻就翻墙上禁书网：http://www.bannedbook.org/

对风后道：“兄长神机妙算。就按兄长意思办!”说罢，即命令太山稽军北门外五里安营扎寨；命力牧军在西门外五里安营扎寨；风后军于东门外五里安营扎寨。明日四更造饭，太阳一出，开始攻城!命令下达完，三军头领，各自行事。

次日饭后，黄帝三军开始攻城。大蚩尤在皇宫闻报，对风伯道：“昨日在城南设下陷阱和大弩手，会叫他几千人马全部灭亡。可惜，黄贼相差半里就不前进了,可见必有高人。今日他们三面攻城挑战，我们当如何是好?”风伯道：“速将城南门外的伏兵撤回!把大弩手布于城墙往下射之!然后命八十蚩尤王斧，各带军兵百人，冲锋追杀!命苗英将军守城。帝看如何?”大蚩尤表示同意，即刻照办。大蚩尤开了紧急会议，布置结束后，即亲自带了苗英来到北门城楼上观战，只见城门外林中军营相连，再看城下，黄帝人马正在组织架梯攻城。苗英命守城大弩手往下射之，瞬间弩箭如雨，黄帝军士死伤甚多，即命撤退!呼大蚩尤出来决战，手持千斤大铁戟，胯下一匹乌骓马，开了城门冲了出来。太山稽提马挥

看禁书禁片禁闻就翻墙上禁书网：http://www.bannedbook.org/

斧迎了上去，双方战马相错，兵器相击，不到十个回合，太山嵇便感吃力，兵器差一点飞出手，即刻虚晃一斧，提马走开。大蚩尤提马追击，黄帝有熊氏肩上一只鹦鹉，胯下一匹白龙马，手持一柄大铁戟，提马迎击大蚩尤，双方相见一言不发，战马交错，出手即打，大戟对大戟，蚩尤凭气力，黄帝凭技巧，双方左杀右战上百回，不分胜负，站在城楼观战的苗英首次见到黄帝，见黄帝生得天庭饱满，地角方圆，浓眉大眼，面目慈善，是位英俊庄重青年，心生爱慕。当黄帝感到吃力时，即提马入林，引蚩尤闯网。大蚩尤曾在阪泉吃了亏，这次不敢人林。正好天色已晚，双方鸣金收兵。

风后与力牧两军，三次攻城都被蚩尤的大弩手射了下来，伤亡军士大半，两军对阵时，八十一蚩尤全出动，军兵钢刀铁斧，逼得黄军到处逃散。黄帝、风后、力牧、太山嵇、岐伯趁夜晚紧急会议，总结经验。风后道：“现在来看，我们兵器太差，硬碰硬不行，今晚动员大家挖陷阱如何？”黄帝道：“今晚饭后，向北撤退到兔儿岭，明日叫鹦鹉集中猛兽

看禁书禁片禁闻就翻墙上禁书网：http://www.bannedbook.org/

来蚩尤打一仗。可以在兔儿岭挖陷阱。于是北撤兔儿岭，安营扎寨休息，一夜无话。次日晨起，黄帝即命鹦鹉去招虎、狼、熊、豹来到兔儿岭下，等候大蚩尤率军到来。早餐后，风后与力牧各带一军在兔儿岭前两侧设下陷阱，防蚩尤军往两侧逃走。且说这鹦鹉，呼东山之狼，唤西山之虎，吱吱咋咋叫个不停，一个早晨召来虎狼上百只，集中于兔儿岭下的林阴中。太山稚只带几十个骑兵到曲阜城北门下，叫骂诱敌，见城门一开，即人林中转回兔儿岭。

大蚩尤，昨口战胜了黄帝，回城大庆，犒赏三军，他警告三军，要注意不闯绳网，不踏进陷阱，稳打慢行，步步为营。打开城门，即见到太山稚等在骂阵挑战，7 随之入林而去。大蚩尤率八十蚩尤的军队，随太山稚入林，个个警惕百倍，挥刀张弩，前后左右相互照应，稳步向北推进扫荡。扫荡至距离兔儿岭不远，忽听鹦鹉呼叫“冲啊!冲啊!蚩尤来了!冲啊!冲啊!”虎、狼、熊、豹，即刻呼叫起来，向蚩尤和他的军人冲去!蚩尤们见虎狼冲来,个个张弩射击，飞空脱险，有的甚至将虎狼击死。大蚩尤

看禁书禁片禁闻就翻墙上禁书网：http://www.bannedbook.org/

发现鹦鹉在空中盘旋，来往呼喊“向蚩尤冲杀!向蚩尤冲杀!”便知这只鹦鹉是黄帝的特务助手，即命蚩尤们集中大弩，飞空追杀鹦鹉，结果鹦鹉终于未逃厄运，牺牲在战场上。虎狼失去了指挥，大半都死在大弩之下。蚩尤围剿一天，方才摆脱了虎狼的威胁，又令抢夺兔儿岭，结果有一半人落入陷阱，只是蚩尤们有飞空走险本事，一个也没死。黄帝见势不妙，不得不下令后退五十余里，安营扎寨，造饭过夜。黄帝丢失兔儿岭，又见鹦鹉不归，愁得饭都吃不下。岐伯安慰道:“主公不必忧虑，胜败兵家常事。慢慢会想出好办法。今日利用猛兽战，鹦鹉立了一大功。我军基本无损失。”晚饭后，风后安排出了岗哨，与力牧、太山稽来到大帅府帐篷下，与黄帝商讨对策。风后坐下来说道:“根据我们的侦兵报先，今日大蚩尤出兵二千余人，被虎狼伤亡的达三百余人，闯入陷阱的不足五百人，总计伤亡约八百人。不过鹦鹉将军中弩而亡。”黄帝一听，惊讶!不由为鹦鹉的死流出了泪水，说道:“称鹦鹉为将军，并不过分!阪泉救驾它立过大功，这次在兔儿岭，它

看禁书禁片禁闻就翻墙上禁书网：http://www.bannedbook.org/

又立了大功。它是吾师广成子让赤松子转送朕的。明日去把它的尸体寻回来，就安葬在这脚下的无名岭，朕就命名这无名岭为‘鹦鹉岭’。”众臣即回答照办。岐伯道：“我军与蚩尤军已经进入生死决战的时刻，这八十一蚩尤，至今一个未死，对我军的威胁很大，大家还要多动动头脑智慧，想法消灭敌人。”风后道：“时下我军还有两千人，可以拿出七百人编成几个小队，去偷袭敌营、放火烧营、断其粮草供应等。大部兵力与敌人正面作战，主要诱敌北上，一路多挖陷阱，以消耗敌人兵力。有利就与敌军正面厮杀，不利就往北撤退。

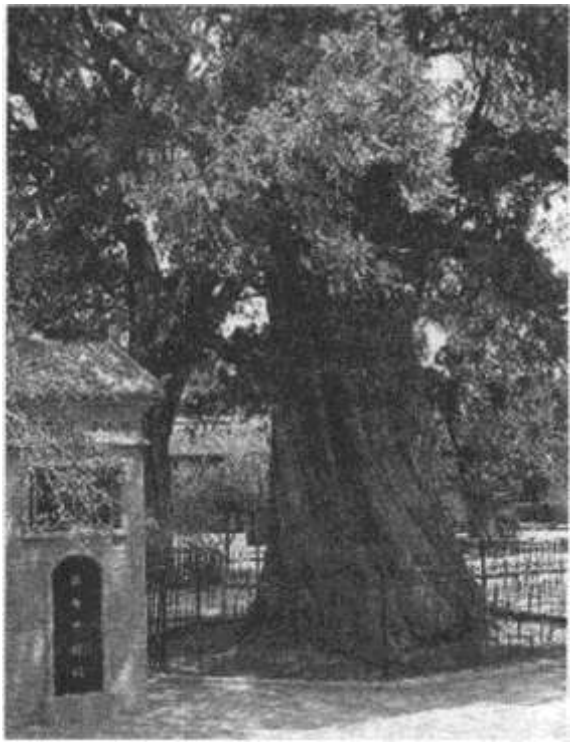

陕西黄陵县相传黄帝手植

总有一天，我军会把蚩尤军拖垮的。主公认

看禁书禁片禁闻就翻墙上禁书网：http://www.bannedbook.org/

为如何?”众臣皆赞同，从此，即按风后战法与大蚩尤周旋。左彻留在兖州，把黄帝留给他的食物吃光了，心里总惦念着黄帝，惦念黄帝是否能战胜蚩尤?他希望黄帝收他做一名士兵,但是黄帝曾嫌他年少，他有些不服气，认为黄帝太小看自己。于是他决定到曲阜参战，也好露一手给黄帝看看。他主意已定．边乞讨，边奔曲阜而来。来到曲阜一问，黄帝兵败北退。他又从曲阜北上，一个十二岁的孩子，没人对他注意。一日，左彻访听到黄帝正在泰山下与蚩尤交战，即奔泰山。事有凑巧，左彻远远发现两匹战马迎面奔来，即刻卧于杂草丛中，发现跑在前面的正是黄帝，后面追杀的人头上生两角，铜头铁额，鬓发倒竖，手持一柄大铁戟，胯下一匹乌骓马，想来必是蚩尤。左彻见黄帝势处危机，即地捡起一块石子，飞速向蚩尤打去，一下就击中了大蚩尤右眼，即听大蚩尤在马上“噢”一声惨叫，往后一仰，差一点滚下马来。这真是明箭好躲，暗箭难防。大蚩尤被击得头昏眼花，天旋地转，即疑黄帝有埋伏，提马回头即逃去。左彻站起来哈哈大笑。

看禁书禁片禁闻就翻墙上禁书网：http://www.bannedbook.org/

黄帝在马上回头一看，正是左彻救了自己。下马抱起左彻，说道：“你小子怎么到这里冒险!用什么把蚩尤打回去的?”左彻道：“用石子击中了蚩尤的眼睛!”黄帝高兴地把左彻举得高高的。忽然，风后的马到,问道:“主公怎么如此高兴?把大蚩尤杀了么?”黄帝道:“朕哪有那大的本事，反倒差一点被大蚩尤给杀了!幸亏左彻救我一命。”说罢，亦哈哈大笑。左彻道：“你别笑了!快给我记一功，收我当兵吧!”黄帝道:“我为你记一功办得到,可是收不收你当兵，那得风后说了算!”风后笑道：“既然左彻立了一大功，不收他当兵就不合情理，我收了!”这时，力牧与太山稽飞马寻来，汇报道：“大蚩尤负伤，已命暂时休战，回曲阜养伤。”说罢，黄帝笑道：“咱们元帅大将，东奔西杀，还不及人家左彻，一石子就把大蚩尤打回曲阜老家。”说罢，众人哈哈大笑，直奔泰山大营而来。

黄帝与众臣回营，岐伯迎出，见把小乞丐左彻带回营来，便知其中必有蹊跷，黄帝便把详细情况作了介绍，从此即留左彻在身边侍候。黄帝率三千

看禁书禁片禁闻就翻墙上禁书网：http://www.bannedbook.org/

人马出征，现弋在剩下不足两千人。一日，黄帝在大帐篷内，弹起七弦古琴，其声哀伤，唱曰：“天既生我，何生蚩尤?暴虐我民，伤我士卒，何时雪恨?何时有公?……”就在这感伤之时，西王母的女儿，负责中华祸福的云华夫人，从泰山上空路过，听到了古琴哀声，停下一看，是公孙轩辕在借琴发泄胸中苦闷。即刻想起夏耕支持蚩尤之事，于是即刻转向昆仑山，把这几年夏耕暗中支持蚩尤一事，如实向西王母作了汇报。西王母便召来九天玄女和素女，道:“既然刑天氏匪党暗中在支持蚩尤推翻了炎帝榆罔，炎帝榆罔让位于公孙轩辕，说明公孙轩辕替天行道。他今日有难，被蚩尤战败于泰山，吾不能不管，九天玄女军王与素女下去一趟，给予扶助。”九天玄女领命，正要与素女起身，西王母又说道:“二位且慢,我还有话说,据说黄帝兵器落后于蚩尤氏，可将兵器制造图带上。另外，素女去把我久藏的一件狐裘取来。”顷刻间，素女取来了狐裘，王母又取过一方帛布，画了一首符，卷于狐裘内，交素女拿了，与九天玄女，奔泰山而来。

看禁书禁片禁闻就翻墙上禁书网：http://www.bannedbook.org/

九天玄女也参加过造天工程，喝过上帝的长生不死酒。后任命为西牛贺洲军王。她的真身，本来是个鸟形，这次下山，为考验黄帝之军的军纪素质，故意与素女化为一对绝色的美女，一个骑着丹凤，一个驾着彩云，真是瞬息万里，不多时已到泰山。二人按落云头，下了丹风，一同向黄帝大营走去。这时黄帝正在帐内昏睡，所有士兵，三五成群，聚在树阴下休息，见两个绝色美女路过，即站立起来，鼓掌欢迎，没有一个士兵向前挑逗，玄女与素女非常满意。走过几个帐篷，军兵都是如此有礼。素女走近一群军士问道："汝等是什么人的军队？"军兵们齐答道："是黄帝有熊氏的军队。二位贵客有何事到此？"素女道："我们有要事求见黄帝，烦诸位引潞。"他们亦很有礼貌的把客人送至大帅府大帐，叫出左彻，说明情况，左彻叫醒黄帝，即刻出迎接见。就座后，黄帝问曰："二位贵客求见朕有何事？"玄女说道："陛下，我等是奉上天西牛贺洲王西王母之命，慰问陛下军旅之苦。西王母久闻陛下替天行道，仁爱下民，治国有策，治军有方。今是我等，耳闻

看禁书禁片禁闻就翻墙上禁书网：http://www.bannedbook.org/

目睹，果然，并非虚传。帝之军士，文明有礼，说明陛下训练有素，教化有方，不愧为替天行道仁义之师。但不知为何出战不胜?”黄帝一听，是西王母的使者，即叩拜在地，又向昆仑三拜。玄女与素女还礼后，说道:“陛下不必多礼。快快起来说话。”黄帝就座后，说道:“我军与蚩尤氏交战，九战九不胜，并非兵不忠将不勇，主要是兵器落后，是以石刀石斧，长棍短棒，抵抗蚩尤的钢刀铁斧，铁戟大弩，所以九战九败。”素女道:“这些兵器不能抵御，请帝放心。”说罢，即将西王母赠送的狐裘一件，灵符一道，递与黄帝，说道:“这是西母赠送陛下的。穿了这狐裘，刀戟大弩不能伤，佩上这灵符，风雨云雾不致迷，自然会战胜敌人。”黄帝听了笑道:“朕去做战，并非一人，朕全靠将士冲锋陷阵。惟独吾一人不受伤，何济于事?朕想得到万战万胜之兵法，诚望上仙授予。”玄女笑道:“帝不必着急，我等要在陛下军中多住几天,将有许多战术秘法传授于帝。蚩尤氏之强，不过是兵器占上，我们都会帮助制造出来。”黄帝听了，不胜欢喜，再次面向昆仑，向西

看禁书禁片禁闻就翻墙上禁书网：http://www.bannedbook.org/

王母叩拜。

看禁书禁片禁闻就翻墙上禁书网：http://www.bannedbook.org/

44
黄帝九败得天助、

黄帝兵败王母怜，玄女素女来支援。

巨野大战蚩尤败，黄帝临危收嫫姆。

据《太平御览》引《黄帝玄女战法》记载：“黄帝与蚩尤九战九不胜，黄帝归于泰山，三日三夜，雾冥。有一妇人，人首鸟形，黄帝稽首再拜，伏不敢起。妇人曰：‘吾玄女也，子欲何问?’黄帝曰：‘小子欲万战万胜。’遂得战法焉。”

据《山海经·大荒东经》记载：“东海中有流波山，人海七千里。其上有兽，状如牛，苍身而无角，一足；出入水，则必风雨，其光如日月，其声如雷，其名曰夔。黄帝得之，以其皮为鼓，橛之以雷兽之骨，声闻五百里，以威天下。”

黄帝安排玄女与素女住下来，玄女拿取一图，

看禁书禁片禁闻就翻墙上禁书网：http://www.bannedbook.org/

名日车。说道：“此图，名叫车。可用于行军打仗，运输物资。可首先派木工制造之。”黄帝拿来一看，如同人抬的轿，下面两侧有四个圆轮。玄女解释道：“此车创造于古代轩辕皇帝。车身如轿，围篷上翘者名日轩，向前伸出的两杆名叫辕，用于套马驾车。这种车有两轮的，四轮的。两轮围篷者分单座车或两座车，或四轮多座围篷车，均称马拉客车；凡不围篷者，均称载重车、运输车，都是战争用得上的载物车。”说罢又拿取一图，名日战车，有四个车轮，用两匹马驾辕，车上有四面防护板，顶上有防护罩，四周留有搭射弓箭的窗口。这种战车，打起仗来风雨不误，可防敌人的刀枪剑戟和大弩，又可不断向外发射弓箭，射杀敌人。战车介绍完，又拿出一图，名日指南车，只见造形如战车相似，车前有一木人，伸出一臂手指一个方向。玄女介绍道：“指南车是用于破敌军云雾用的。蚩尤败退时，必然放出云雾，以掩护逃走，或者有意使我军失去作战方向，迷惑于山林中走不出来，或分散我军的力量而失掉了指挥，或相互残杀。因此作战时，若遇蚩尤放云雾，

看禁书禁片禁闻就翻墙上禁书网：http://www.bannedbook.org/

大家就要看车上木人所指的方向，木人所指的方向是南方，故名指南车。”黄帝听了非常高兴，问道：“车是木造的，车上的指南仙人也是木造的，纵使手上有机关，何以能在车的旋转情况下，一定会保持指南呢?真是令人不解,莫非其中还有什么仙术?”玄女道:“其中并无仙术，不过是利用了山中的一种磁石而已。它的磁力属于阳性，而南极属于阴性，所以阳性磁力，始终受南极的阴性所吸引。把这种磁石镶嵌在木人的手指上,所以木人始终是指南的。”黄帝道:“如此说来地有南北两极，木人为何不手指北极呢?”玄女道:“地有两极，南极属阴，北极属阳，天有‘同性相斥’之理，故磁石的阳性，始终受南醇　的阴性所吸引。”黄帝听了，赞叹道:“原来有这种神秘机理在其中。真是一件了不　起的发明。这比风后说的‘夜间迷向观北斗’要好多了。”玄女道:“还有一件是与　它相辅而行的。”说罢，又拿出一图,黄帝接来一看,只见依旧是一辆车子，车上　也站着一个仙人，但是仙人手中拿着一根木椎，木椎下放着一面鼓。玄女道:“这　个车名叫记

看禁书禁片禁闻就翻墙上禁书网：http://www.bannedbook.org/

里车。这仙人腹中设有机关，车子每行一里路，腹中机关亦转动一次，　就会牵动仙人手中的木椎，击一下鼓，走二里击两下，走十里击十下，……。它的　作用是,在指南车的配合下,在风雨云雾中，或行军中，有利于将士判断行程距离。　又可用于作战车用或装载物资用。”说罢，又拿出一图，说道：“这个车名叫大辂　车，是供黄帝专用的指挥作战车，上面既有防护板，又有指南木人，下面又设记里　鼓，又有悬挂大帅旗的木杆。”黄帝观后高兴万分，即刻把这些战车制造图一并缴　给风后，派人送回有熊国，交给木工大臣赤将子舆，及早制造。

风后走后，玄女又拿取兵器图：有刀、剑、戟、柔、盾、弓、箭、斧、弩等。说道：“制造这些兵器，必须开发铜铁矿,建立兵工厂,派专人去提炼打造。蚩尤氏打造的兵器,是先开发了西方的葛鲁山铁矿。你们可以先去就近开发昆吾山(在今江苏省铜山县)铜矿，其色如火，故日赤金。下凿百尺，有火光星散即是赤金铜石了。可就地用火熔化，炼出纯粹真铜。经加工铸形，造出枪刀剑戟，弓弩箭头等兵器，

看禁书禁片禁闻就翻墙上禁书网：http://www.bannedbook.org/

这图上都有工艺说明。拿去一看便知。”黄帝听了，高兴万分。于是即派人去命矿业大臣的柏成子高和军械供应龙营，携手开发铜矿打造兵器。风后道：“昆吾山距离徐州很近，我们必须先派兵去占领徐州!主公认为如何?”黄帝道：“兄长想得周到，我们必须派兵去占领，以保开矿施工之安全。”说罢，即令太山稽军去声领兖、徐二州。

太山稽走后，玄女又拿出一些图样来，递与黄帝，黄帝一看，有些是圆形的，有些是长形的，有的很像牛角。玄女指着圆形的道：“这个叫钲。长形的叫铙。这两件敲打起来，声如冰雹，用以壮军声。那牛角形的名叫号角，可制成二十四个，大有用处。”黄帝听了，十分高兴，便派岐伯去安排人来制造。

岐伯走后，玄女道：“帝与蚩尤氏之争，不必操之过急，可叫风后把军队带回有熊，继续补充兵员，整顿训练。另外，还有一物件必须去东海取来，用于壮大军威。”黄帝即命风后把军队带回有熊整顿训练，叫力牧带五百人，随驾至东海。到了东海，玄女道：“人海七千里有一座山，山上有一只怪兽，

看禁书禁片禁闻就翻墙上禁书网：http://www.bannedbook.org/

其壮如牛，苍身而无角，只有一只脚。有时往山上，有时往水里。它出水时，必风雨大作。它的两只眼睛，光芒极足，夜间射出的光芒如同日月，照得大地处处可见。它叫起来，声音极响，百里可闻，如雷贯耳。它的名字，叫作夔牛。今日到此，主要是捉捕它，杀了取它的皮，用来绷作鼓面，那鼓声特异，响天彻地。击一下，可声闻六里，制成八十面鼓，其声可闻五百里，连续敲打起来，可以声闻三千里，这种夔声，对不人不类的蚩尤，产生恐惧之心，有破敌胆，大壮我军威之功效。”黄帝听了大喜！说道：“如此神兽，不易捕杀吧？”玄女道：“虽然是个几千年的灵异之物，总有办法取它皮用！诸位在此略等片刻，我先去观看它是否在洞穴内。”说罢，凌空而起，素女髓后也跟了去。片刻之后返回，说道：“现在正在洞内睡眠，快备船出发，只带五十力壮之军士去即可。”说罢，力牧雇来两只帆船，黄帝带了五十军兵，顺风到达，已是太阳正西。玄女与素女一同登上流波山，指明洞穴位置，力牧砍下一杆长竹，带 7 捆绑网具，在玄女的指导下，进行攻击，

看禁书禁片禁闻就翻墙上禁书网：http://www.bannedbook.org/

引诱出洞。直到日暮光景，忽听夔牛嚎叫，才将其捉捕。其声果真如雷贯耳。过了一会，其声顿止。又过了一会，军士 点起火把，抬到平石板上，将其刺死，剥下皮来，将其尸体抛人大海。玄女道:“慢!且把它苦胆摘下扎好!可用于治疗百病。”力牧即照办。把皮抬上船，趁月光胜利返回。

黄帝得到了夔牛皮，即与玄女等回归有熊。玄女道:“请走雷泽，那边还有一物可取。”黄帝问道:“有何物可取?”玄女道:“取雷神之骨。”且说来到雷泽地方(在今山东省菏泽县)，迎面见一土丘。玄女道:“这个土丘，就是雷神之墓。命军士挖开，可取雷神之骨。”力牧即指挥军士挖开，下挖几尺，掘出一堆骸骨来，似人非人，似兽非兽。黄帝问道:“取雷神之骨作何用?”玄女道:“雷神称雷兽，其首像龙，其颊像人，其身像人。鼓起它的腹来，其声如雷，所以称它雷神或称雷兽。利用其骨敲击夔牛皮鼓，可使鼓声加倍，声传更远。”黄帝听了，感叹道:“如此说来，雷神之骨为灵异之物。”玄女道:“所以拿雷神之骨，击夔牛皮鼓，即是灵异加灵，

看禁书禁片禁闻就翻墙上禁书网：http://www.bannedbook.org/

更显通天彻地之声。”黄帝听了，即地叫木工造了几面夔牛皮鼓，便用雷神之骨敲打起来。果然，其声之大，震耳欲聋。其声之威，激人心血沸腾，精神振奋。于是一路归去，不断敲击，震的虎狼异类心神不安，到处逃窜，玄女所言不谬。

黄帝与玄女等回到有熊，只见神土、皇风、风后率文武百官出城欢迎，众人首先叩拜了九天玄女和素女，又拜了黄帝。黄帝与皇后雷祖，安排玄女与素女于皇宫住下休息，又听取了政相后土和岐伯的汇报，不提。且说次晨起，玄女与素女到甄、：外一游，见五谷丰收，牛羊成群，赞黄帝治国有方。早饭后，黄帝与皇后率文武百“官来朝拜玄女和素女。玄女道：“自今日起，要组织军中的将军来听授兵法。”黄帝听了大喜!即组织起一个学班。玄女每天按时授课，将各神兵器道术，毫无保留地传授与皇帝与将领。后人知道的共有八种：一种是三宫五音阴阳的方略；二是太乙遁甲六壬步斗的法术，并发给一张六甲六壬兵信之符;三是传授阴符的机要；四是传授灵宝五帝策,其中包含有五符五胜的文字；

看禁书禁片禁闻就翻墙上禁书网：http://www.bannedbook.org/

五是传授役使鬼神；六是传授四神胜负握机之图；七是传授五兵河图策精之诀；八是传授制妖通灵五明之印。其余秘授黄帝多少，不得而知了。黄帝本是智慧绝伦之人，一经玄女伸说，自然声人心通，所以后来能熟练应用，战胜了蚩尤。

玄女授课结束。一日，玄女与素女无事，亦与黄帝与皇后闲谈，忽见旁边有一台古瑟，是五十弦的，素女即坐下来，用手去抚弄挑拨。黄帝问道："上仙向来喜欢鼓瑟么?"素女道："略知一二，不精熟。"黄帝道："就请上仙鼓瑟一曲吧。"皇后随之鼓掌欢迎道："鼓瑟一曲，助助兴。"哪知这曲子，开始真能助人兴奋，后来则逐渐为声调凄凉，渐而引起黄帝心绪悲伤，忽然唱道：

蚩尤发难炎帝亡，四夷骚动天下乱。

众托友心扫妖魔，沙场兵败自哀怜。

唱着，唱着，忽然嚎啕大哭，涕泗横流，悲不自胜。皇后亦泪水不绝，在座者亦莫不悲哀欲绝。曲罢之后，黄帝停止了哭声。玄女道："胜败兵家常事，能知己之不足，已经难得能把苦楚哭出来，感

看禁书禁片禁闻就翻墙上禁书网：http://www.bannedbook.org/

人心弦。”黄帝道：“朕相信，今得上仙战法，必胜无疑!”素女道：“声调的悲哀轻重，与鼓瑟弦多有关。弦多则音繁，音繁则易于伤感。”后来黄帝亦命将那台古瑟，一分为二，改为二十五弦。

木工大臣赤将子舆，自从接受造车任务，日夜赶工，轮班睡觉，首先造出了四轮货车，可以套两匹马驾车。第一辆造出后，便请黄帝和玄女，套马驾辕，试验成功。黄帝非常高兴。即交龙嘗去昆吾山铜矿运输兵器用。有了第一辆的成功，赤将子舆即给木工分工，一组造货车，二组造战车，三组造指南车，四组造记里车和大辂车等。从此，中华地面上，又有了车辆作运输工具。光阴似箭，日月如梭，转眼数月而过。

自从太山稽军占领徐州后，秋毫不犯，尊重妇女，军民关系相处融洽。因此昆吾开发铜矿，招工造兵器，都得到了百姓的支持，要工给工，要粮给粮。那原来曾为蚩尤政权服务的官员，迅速倒向黄帝一边。当龙嘗将第一辆马车赶进徐州时，百姓好奇，跟参观者愈来愈多，黄帝造了车，百姓到处宣

看禁书禁片禁闻就翻墙上禁书网：http://www.bannedbook.org/

扬。

龙营将第一车兵器运回有熊，玄女与黄帝一验收。其中有铜刀、铜斧、铜剑、铜戟、铜箭头、铜弩、铜枪矛、铜盾等。大家都非常高兴。玄女亲自指导木工厂劈竹造大弓，造箭头用小木杆，大弓的制造，比造弩方便，材料易得。兵器分发下去，玄女即亲自教军士，熟习使用方法。指南车制造出后，玄女亲自给木人手指上安装上磁石，然后进行左转、右旋的表演，见木人的手始终指向南方，方才算合格。记里车造出后，也是套上马驾驶，走上几十里，以验证其是否合格?总之，每个物件，

验至合格为止。由天师岐伯负责按排制造的钲、铙、镯、鼓、角、灵髀，大纛及各种禽兽旌旗，陆陆续续也制造了出来。玄女即指导军乐仪仗队排练演习。见黄帝军人都掌握了她的兵法后，玄女与素女即与黄帝及众臣告别，黄帝召开了盛大欢送会，率文武百官对玄女和素女行三叩九拜大礼。玄女与素女临走时对黄帝道:“当帝兵至涿鹿时，我们再相见。”说罢，凌空而去。黄帝再面向昆仑山对西王母

看禁书禁片禁闻就翻墙上禁书网：http://www.bannedbook.org/

拜之，以谢西王母的大恩。

光阴似箭，日月如梭，转眼冬去春来又是一年。过了年，派出的侦探回报，知大蚩尤正在扩军备战，不久即将发动进攻。黄帝令过了正月十五日出征。出征前，先叫来卜筮官巫咸卜了一卦。巫咸卜卦后，看了繇词说道：“这次出征，吉是吉的，胜是胜的，不过中途还要受些挫折和惊吓，是败中有胜，悲中有喜。”黄帝听后说道：“这有何妨！是上卦。”说罢，即下令按既定之日出征。

黄帝出征之日，提前犒赏三军，杀牛宰羊，恭敬天地。三军将士吃饱喝足后，风后根据玄女兵法，排列军威仪仗。只见黄帝，头载皇冠，肩披西王母赠送的狐裘与灵符，腰佩赤金宝剑，手持长柄戟，站在用白龙马驾辕的大辂车中央，宝盖伞下，威势如同天神下凡。指南车在前，记里鼓在后，车上都是腰佩宝刀弓箭手；黄帝大辂车前，并列五种大旗，五种旌麾，分列五方；六面大纛，分配各方，阵法极其严整，列在前面的护驾军，个个身健力壮，挺胸拔腰，如熊如罴，左边旗上画有鹖、多鹰、鸢、

看禁书禁片禁闻就翻墙上禁书网：http://www.bannedbook.org/

鸷等猛禽；右边旗上画有虎、豹、熊、罴、狮子等猛兽；无数旌旗飘扬披拂；声乐钲、铙、镯、角、鼓、灵髀等响器，夹杂其中；八十一面夔牛大鼓，不断发出惊天动地响声，真可谓旌旗蔽天，鼙鼓动地。风后一声令下，护卫军的大旗飘扬前进，依次是侍卫护驾队、声乐仪仗队、指南车、记里车、大辂车，黄帝立其中。风后骑在枣红马上，岐伯骑在黄骠马上，后面是一队并列的战车，车上都是弓箭手。随后便是力牧大将骑在马上，率骑兵队，腰佩大刀，手持弓箭。再后面是整齐雄健的步兵，一手持盾，一手拿弓，腰佩赤金刀，长戟大斧，浩浩荡荡奔赴曲阜。皇后与皇宫文武百官，及有熊城民，都出来欢送，诚望黄帝战胜蚩尤凯旋归来。

炎帝蚩尤氏，自从被左彻击伤眼睛后，回曲阜养伤，尽管他与黄帝初战，是九战九胜，虽然八十一蚩尤一个未死，但是其士兵却死伤一半。因此他一边养伤，一边命风伯向下面各诸侯国征兵，被充兵员，扩大队伍。由于下面各诸侯国，听说下来招兵征马，即知是抓人抢马，强奸女人，于是青壮年

看禁书禁片禁闻就翻墙上禁书网：http://www.bannedbook.org/

男女，都跑到山林避而不见。风伯一看，便只好大动干戈，凡跑到山里的，即逼其父母上山找回，否则杀其父母。如此招兵，百姓对大蚩尤恨之入骨！守城大帅苗英，对大蚩尤如此执政，甚为不满。她建议大蚩尤变以与民为善的政策，而大蚩尤则听不进去，认为武力解决一切。苗英见长兄无望，常暗中派人去有熊探听黄帝的执政情况，得知黄帝治国有方，与民为善，替天行道，甚得民心。

炎帝大蚩尤，身体康复，兵员充足之后，在军师风伯的策划下，便先发制人率军长驱直入围剿有熊。兵至巨野，他忽闻战鼓声响，怕有埋伏，即派人前去打探，回报五十里内没有伏兵，他才敢率军前进。不过这战鼓声愈来愈近，并且听了有点心慌。进了巨野城，两军相遇，大蚩尤骑在高头大马上，只见人山人海，见声乐队、仪仗队、指南车、记里车，中间便是大辂车，黄帝头戴皇冠，肩披狐裘，如神如仙、四周旌旗如林，鼓声震天，蚩尤们个个看得发呆。号角一响，黄帝之兵即刻对蚩尤进行包围，弓弩齐发，蚩尤们防不胜防，被杀得尸横遍野，

看禁书禁片禁闻就翻墙上禁书网：http://www.bannedbook.org/

血流成河。风伯急速后撤，大蚩尤匆忙口吐云雾，顷刻，云雾笼罩，伸手不见五指。妖雾之下，弓弩失向，刀枪乱舞。黄帝军依靠指南车，依旧向前攻杀。黄帝身上披的狐裘，即刻发出辉光，蚩尤发射来的弩矢，遇光而落地。风后见蚩尤放妖雾，便知蚩尤撤退，即刻令力牧带军绕道而行，抢先去断蚩尤的退往曲阜的后路。蚩尤军边战边退，有六七个蚩尤把黄帝的大辂车引向了岔路,逐渐冲出妖雾区，走进一个山沟。山崖上有一女子名叫嫫姆，也是个武功高强者，又会用茉莉花根配迷糊药。她发现有六七个蚩尤能飞空走险，围攻黄帝，即刻飞身向大辂车散出一包迷糊药，瞬间，蚩尤们与黄帝停止了战斗，嫫姆挥剑，把蚩尤们全杀死。同时，左彻与黄帝及几个侍卫兵也都昏倒，驾车的白龙马也倒在地上。她细察黄帝竟是个美男子，即刻抱进了她的洞穴，天色逐渐黑下来，她给黄帝用了解药，即与黄帝同床一夜。次日黄帝醒来，见自己与一个丑女人同床，惊讶问道：“你是什么人，把朕弄到这里来?”嫫姆哈哈大笑道:“我名叫嫫姆，是这里的

看禁书禁片禁闻就翻墙上禁书网：http://www.bannedbook.org/

山王，昨日我见你长得漂亮，才杀了蚩尤救了你。今后你就留在山上，不得出去乱跑!”黄帝一听，突然笑了起来，说道:“想来你还真是一只母老虎，你有本事杀了蚩尤也不简单!不过我的左彻和侍卫现在何处?”嫫姆笑道:“他们对我并不重要，要三天以后才能醒来。”黄帝道:“快领我去救他们!”嫫姆道:“别人我不管，只留你一人做我的丈夫!”黄帝一听，与这野人说不清，就说道:“你既然要做我的妻子，就必须听从丈夫的话!快走!”嫫姆笑道:“好!听丈夫的话，走!”下了山，只见六七个蚩尤被杀，左彻和几个侍卫尚有呼吸，昏迷不醒。黄帝道:“听丈夫的话,快把他们救上山!”说罢,黄帝背起左彻，又夹了一个侍卫。嫫姆见丈夫取走两个，她就取走三个。进了洞穴，黄帝道:“快把他们救活!”嫫姆终于拿取了解药，给左彻等灌了进去，一会工夫，都醒了过来。

风后昨日只顾追杀蚩尤军,追出巨野约五十里,蚩尤军发现奔往曲阜的路已被力牧军切断，并迎面杀了过来，与风后形成夹击之势，大蚩尤不得不率

看禁书禁片禁闻就翻墙上禁书网：http://www.bannedbook.org/

领残兵败将北逃，欲去投奔涿鹿。风后与力牧追了一程，见天色已黑，下令停止追击，叫力牧军，奔往曲阜城北，以防大蚩绕回曲阜。力牧率军走后，风后即留下部分军队在此点起多处烟火，以防大蚩尤返回。自己亲自带剩余军队返回巨野，寻找黄帝。回到巨野，向天师岐伯问黄帝的去处，结果没人知道。岐伯也着了急。后来查问伤员，其中有一人自称是黄帝驾前护卫，他给风后指明寻找黄帝的方向。风后与岐伯一同骑上马匹，向指定的方向寻找，路上发现了车迹，也发现了几具蚩尤的尸体，来到山下见大辂车在，白龙马已醒来，附近有蚩尤的尸体七具，但是未见黄帝和左彻，便知必有蹊跷。风后把白龙马放开，问黄帝去处，白龙马嗅了嗅黄帝的足迹，上山而来。岐伯发现山上有一洞穴，即寻到门上。嫫姆闻洞外有声，提起大铁棍即出洞，正要挥棍打风后，黄帝尾随而出，喝道："休得胡来！是我的大将风后。"嫫姆听丈夫的话，即刻停手。黄帝道："这位是大将风后，那位是天师岐伯，都是自己人。"风后指着嫫姆问黄帝道："这位是谁？"黄帝道：

看禁书禁片禁闻就翻墙上禁书网：http://www.bannedbook.org/

“她是朕的救命恩人嫫姆，山下那，巩个蚩尤就是她打死的。”风后与岐伯一听，不由起敬三分。黄帝对嫫姆道：“嫫“姆，朕感谢你的救命之恩，时下军情紧急，恕不奉陪了。战争胜利后，一定会来重谢你!”说罢，即要与风后、左彻等人走。嫫姆把脸一沉，把铁棍一举，说道：“哼!甭忘了，你是我的丈夫，我是你的妻子!丈夫在哪里，妻子即跟到哪里!如不答应，休想走出此山半步!”风后一听这丑女人如此说，便暗暗偷笑。岐伯对黄帝微微一笑，拱手道：“恭喜黄帝收下这位皇嫂!既然嫫姆杀了蚩尤，就是志同道合之人，当该收下为妻。至于皇后处，包在岐伯身上去说服。”又抱拳拱手对嫫姆道：“请皇嫂不必生气。你嫁黄帝之事，由岐伯与风后做媒妁为证人。但是今后皇嫂必须随驾保护黄帝安全，听黄帝指挥?请问皇嫂可能做到么?”嫫姆高兴地笑了，向岐伯点头。从此，嫫姆做了黄帝的护驾将军。打起仗来，骑着一匹枣红马，总不离黄帝车前马后。

据岐伯统计，巨野一仗，共消灭蚩尤大军一千余人，其中有四十五人是蚩尤的尸体，身上插满了

看禁书禁片禁闻就翻墙上禁书网：http://www.bannedbook.org/

箭。百姓本恨蚩尤，就把四十五具蚩尤尸首，解为三百六十块，多处埋葬，防止蚩尤复活。后人就给这些土坟取名字叫肩髀冢(分布在今山东省巨野县)。对蚩尤的普通士兵，凡受伤治愈者，皆收编于黄帝军中。

45
苗英献城嫁黄帝

三军围城走曲阜，风后城下先挑战。

守将用心先擒王，苗英献城嫁黄帝。

大蚩尤号令撤回曲阜，以便东山再起，卷土重来。可是后面军马嘶鸣，战车猛追大蚩尤一看，不敢恋战，只有急速撤退。军师风伯机灵建议北上运城，重新整顿。于是来到运城，查点剩下不足一千五百人，死了四十五蚩尤，大蚩尤深感大伤元气。风伯派出探马回报，力牧大军已占领曲阜城北。大

看禁书禁片禁闻就翻墙上禁书网：http://www.bannedbook.org/

蚩尤对回曲阜大失所望，军师风伯劝慰道：“胜败兵家常事，现在不可计一城一池了，今之失，为明之得。此地百姓早为我们所得罪，草粮征集困难，非久留之地。莫如及早，远去涿鹿，养息生机，团结冀州百姓，东山再起。主公认为如何？”大蚩尤道：“此一时，彼一时，时下只好依军师所言。”于是整顿好军队，奔涿鹿而去。一路上，风伯极力强调军纪，强调爱护百姓。每到一个新地方，头长两角的蚩尤们，首先帮助百姓推磨或耕种，或打鱼。总之，蚩尤军开始重新做人，给了冀州百姓一个良好的形象，得到了冀州百、、姓的欢迎。

黄帝大军追杀蚩尤至运城，大将风后认为草粮不足，不宜远追，命力牧去占领曲阜，以防大蚩尤返回曲阜。力牧率军走后，风后留下部分军队防蚩尤返回，即率军队去寻黄帝。寻到黄帝后，即与岐伯商定，不可北上追杀大蚩尤，而要先攻打曲阜，使自己有一块较为稳固的大地盘。于是黄帝令攻打曲阜城，力牧大军围攻城北，黄帝、岐伯、风后围攻城南。且说大蚩尤的皇宫大帅名叫苗英，是蚩尤

看禁书禁片禁闻就翻墙上禁书网：http://www.bannedbook.org/

同父异母小妹。苗英生来喜学文字，善习武术，很受其父榆苗器重。因此其父带兵北上打天下时亦被授为军中女将，带兵千人。一路上她不许军兵乱杀无辜和奸辱妇女，而且对于其父和大蚩尤放纵军兵乱抢乱夺，早已不满。她从父打到曲阜，方知是要夺皇伯榆罔的天下，便知自己的父兄野心很大。当其父榆苗趁夜偷袭皇宫夺皇位被杀，大蚩尤宣扬父亲是被皇后所杀时，苗英心里即画了问号，认为皇后没有能力杀父亲，后闻炎帝榆罔逃出皇宫投靠了黄帝有熊氏时，她判断黄帝有熊氏是个有德之人，非大蚩尤之辈。于是私下派人去有熊探听，知黄帝是替天行道，为民除害的英雄，对黄帝在有熊国实现了“小有所教，老有所养，人人有饭吃”的大同之世，更加敬仰。现在黄帝大军兵临城下，她思索了半天，决定要以武取胜，然后献城，不让黄帝上下小看自己。

苗英大帅带手下各位将军，视察城上防务，只见城墙之上，三步一卒，五步一枝大弩，十步一杆旌旗，刀枪如林，寒光逼人，城门一闭，防如铁

看禁书禁片禁闻就翻墙上禁书网：http://www.bannedbook.org/

桶。苗大帅向城外望去，只见三里以外，军营连片，旌旗高挂，军马嘶鸣。绕城墙一周，来到南城门，见远处大营悬挂着一杆大旗，书口:“黄帝有熊氏”。又见有三骑马迎面而来，前面一人，头戴皇冠，肩披狐裘，胯下一匹白龙马，一派英雄气概，真是帝王之相。苗大帅对众将道:“此人必是黄帝。而那位头戴道帽，胯下一匹乌骓马，必是天师岐伯。那位戴金鹰冠，胯下一匹枣红马，手持一柄大铜戟，必是大将风后。”众将道:“大帅可能看出他们的来意么?”苗帅道:“看样子，是战前看如何攻城，寻其架梯之处。”说罢，果见三人，距城约两箭之地，即停止前进。望城楼上瞅了片刻，即绕城而去。苗帅道:“明日早饭后，黄帝人马必来挑战!大家回去准备，夜间城上加岗哨，军士要轮流睡眠，万万不可麻痹大意!”嘱咐完，诸侯各自回去准备。

一夜无事，次日晨起，不出苗帅所料，曲阜城外战鼓惊心，人呼马叫，叫城骂阵!苗英却命令，紧闭城门不准出战!她站在城楼上观望，只见南门外，黄帝站在大辂车上，左有指南车，右有记里车，后

看禁书禁片禁闻就翻墙上禁书网：http://www.bannedbook.org/

面排列是战车，各个车上弓箭密布，刀枪林立。大辂车上一杆旗书曰“黄帝有熊氏”。瞬间鼓停声止，阵前闪出一员大将，头戴金鹰冠，肩披黑飘巾，手持一柄大铜戟，背后挂弓箭，胯下一匹枣红马，来到城门下，仰首呼喊道:“城上守将听着，俺是黄帝陛下大将风后，奉我主黄帝之命，来取曲阜城!时下大蚩尤惨败北逃，当今识时务者为俊杰，劝你们及早献城投降!我家主公宽宏大量,尔等仍然高官得做，富贵可享!否则,杀进城去,鸡犬不留,玉石俱焚!”说罢，即见城楼上走了一员女将，提高嗓门喊道：“喂!下面的战将听着，我家元帅的话：叫你们黄帝亲自来与我家元帅决高低，否则决不出战!”风后一听，即刻返回，向黄帝作了汇报。黄帝道:“要问清楚，她们输了怎么办?赢了怎么办?”风后又回到城门下，呼喊道:“喂!城上战将听着，我家黄帝问，双方比武决战，赢了怎么办?输了怎么办?”那位女将又走了出来回话道:“我家元帅说了：我家元帅决战赢了，你们就撤军回有熊!如果我家元帅输了，就献城给你们!”风后听明白了，即刻提马返回，报告

看禁书禁片禁闻就翻墙上禁书网：http://www.bannedbook.org/

了黄帝，黄帝道：“朕就去与她比个高低!”说罢，即要起身去，岐伯制止道：“主公不可去!只怕其中有诈!”黄帝道：“朕怎可惧怕一个黄毛、丫头!”说罢，吩咐备马。岐伯道：“主公千万小心!”又吩咐风后保驾。黄帝骑上白龙马，手持一杆大戟，腰佩一口赤金宝剑，头戴皇冠，肩披狐裘，拔腰挺胸，威风凛凛，把马向前一提，直奔曲阜城下。白龙马咴咴一叫，即见城门大开，飞出一骑女将，头戴金圈羽羚冠，身穿红色战袍，肩披皇家黄披巾，腰挂一口青龙剑，生得杏脸桃腮，柳叶弯眉，唇红齿白，来到阵前如天仙下凡。苗英拱手道：“来将可是黄帝有熊氏么?”黄帝在马上拱手还礼道：“不错!请问你是何人?”女将道：“本将是炎帝九世皇帝蚩尤氏陛下的守城大帅苗英。久闻黄帝英名，今日相见，果然非凡。不过今日比武，两军阵前各为其主!”说罢，两马交错，回头即打!黄帝挥舞长柄戟，苗帅挥舞青龙剑，戟来剑挡，剑来戟抵，两马交错，兵器相抵，兵器相击，火花星散，你争我斗，互不想让!如此打了几十个回合后不见胜负瀚赢，忽见苗英突然手中

看禁书禁片禁闻就翻墙上禁书网：http://www.bannedbook.org/

飘出一条红带，把黄帝闪电般地套下了马。苗英提起黄帝夹到腋下，提马飞进城去。风后尾随急追，只见城门突然紧闭。风后在城下，呼喊道：“不许伤害我主黄帝!否则，我杀进城去，鸡犬不留，玉石俱焚!”话音刚落，忽听城楼上呼喊道：“我家大帅有令，请天师岐伯上前答话!”风后听了，无可奈何，只好回营转告岐伯。来到大帅府前，只见诸将沸腾，纷纷要求杀进城去!即听岐伯制止道：“诸位将军安静!如果大家现在去以勇攻城，不仅救不出黄帝，反而会害了黄帝!大家冷静想一想，她既能两军阵生擒黄帝而不杀，说明是做人质，是要进行谈判。”风后说道：“那好请岐伯到城门前答话!”岐伯一听，不出所料，即刻备马来到城门前，呼喊道：“城上女将，有何话要说?”那位女将走出问道：“城下呼叫者是什么人?”岐伯道：“臣是黄帝陛下天师岐伯是也!请问将军有何吩咐?”城上女将呼道：“我家大帅问：你们是要活黄帝?还是要死黄帝?”岐伯道：“将军何出此言，我们当然要活黄帝!”城上女将道：“我家元帅说了，你们要活黄帝，就下令兵退城外三十里!

看禁书禁片禁闻就翻墙上禁书网：http://www.bannedbook.org/

然后请岐伯进城谈判!反之，如果要死黄帝，请风后即刻发动攻城!”风后在旁即刻答话道：“城上女将听着，请转告你家大帅，风后刚才出言不敬，纯属气话，请你家大帅谅解!风后现在，退兵三十里”岐伯对风后道：“这就对了!大丈夫能伸能屈，即刻下令退兵三十里。”风后回营,命诸位将军退兵三十里。城楼上女将经过观察，确认黄帝兵退后，即发话请岐伯一人进城。

岐伯一人人城,有一位女将将他往皇宫大帅府,苗帅即走出迎接，以礼相待，入府后赐座招待。坐下后，苗帅道：“天师辛苦了!本帅久闻天师大名，不想今口在此相见，甚感荣幸!时下两国交兵，各为其主。今日黄帝被俘，理当斩首!但是久闻黄帝能替天行道，为民除害，仁爱下民，与人为善。曾受我皇伯榆罔帝的赏识重用。是我中华当今难得之英主!良主难择，为了顾全百姓安定，本帅决定弃暗摁。明，献城为礼，移嫁于黄帝。不知天师可否愿做媒妁?”岐伯，即刻站起来拱手道：“敬仰大帅，恭贺大帅!大帅能，可谓高瞻远瞩，英明果断。令世人敬

看禁书禁片禁闻就翻墙上禁书网：http://www.bannedbook.org/

佩!臣愿现在去说服黄帝。”说罢，即由那位女将，奉陪来到皇宫大牢。岐伯进去一看，竟是死囚大牢。开了牢门，那女将把岐伯推了进去，又把牢门关上走了。岐伯见了黄帝，拱手道：“福也!祸也!”黄帝骂道：“那个臭女子，怎么把兄长也捉了进来?”岐伯道：“主公错怪好人了。这苗英大帅，非一般女流!她很赏识主公，她说愿意献城为礼，移嫁于黄帝，请我来做媒妁。不知主公可愿收她为妻?”黄帝，骂道：“我才不要那个臭女子呢!”岐伯道：“主公所言，差矣错矣!现在若不答应她，她会杀了你我，仍然投靠蚩尤氏，统一中华的大业难以成功。苗英哪里不好?她是炎帝八世皇榆罔帝的亲侄女，她的政见与其父榆苗和大蚩尤完全不同。在这天下大乱之中，她能顾全中华民族，弃暗投明，献城为礼，移嫁主公，这是何等志同道合的高尚女子!臣劝主公三思而行，及早醒悟。”黄帝听了，茅塞顿开，说道：“天师所言极是，不过自出征以来，巨野山中收嫫姆，这曲阜城又收苗英，将来有何面目见皇后?”岐伯道：“不如此作，就过不了这个坎，都是天意。请帝放心，

看禁书禁片禁闻就翻墙上禁书网：http://www.bannedbook.org/

日后由臣去向皇后解释。臣相信皇后是个通情达理之人。”黄帝道：“嫫姆当前随军护驾，而苗英娶过来，该做何安排?”岐伯道：“车到山前必有路。成婚后，应迁都曲阜，依然任苗英为禁卫上将军，负责城防，调神皇直军北上，集中兵力攻涿鹿。时下四方夷兵活动猖獗，尤其西方的吐蕃，不断入境抢劫，必要时可封嫫姆为镇西大将军，独挡一方。”黄帝道：“就这么定了。兄长去与苗英回话吧。”岐伯见黄帝想通了，即高兴而去。

岐伯出了皇宫大牢，直奔大帅府回话苗帅，苗帅听了心花怒放。即刻与岐伯亲自去大牢迎接黄帝。开了牢门，苗英首先向黄帝拱手行礼道：“臣妾冒犯了黄帝圣威，还请黄帝恕罪?”黄帝道：“两军阵前，各为其主，理所当然，何罪所有?免礼，免礼!今后两军合并，就是一家。共同为国为民效力。”说罢，大家哈哈一笑，回到大帅府，酒宴招待。岐伯决定，对外公告两军合编，明日大开城门，犒赏三军，同时为黄帝和苗英大帅举行婚礼。

次日天气晴朗，万里无云，一大早起，锣鼓喧

看禁书禁片禁闻就翻墙上禁书网：http://www.bannedbook.org/

天，杀牛宰羊，两军合编，全城大庆。婚礼上，苗帅脱了战袍盔甲，换上一身女儿装，显现出乌发叠鬓，杏脸桃腮，唇红齿白，胜似天仙。黄帝一看，不亚雷祖当年，即刻心花怒放，笑容满面。在岐伯的主持下，拜过天地，夫妻对拜。大礼结束，风后、力牧、太山稽等双方诸将，即纷纷为黄帝与苗妃祝酒。

数日之后，在岐伯主持下，迁都曲阜。皇后雷祖，政相神土及大臣，陆陆续续，搬迁多日。皇后听了岐伯所言，毫无怨言，人曲阜皇宫后，即召见嫫姆，行礼后赐座于旁，见嫫姆生得身躯魁梧，容貌丑陋，性格粗鲁，确信黄帝招妃处于无奈。皇后对嫫姆热情招待，说道:“久闻嫫姆妹子，于巨野救黄帝，功高莫大于救驾，恩德重于泰山。雷祖在此深表谢意!愿与嫫姆结为姐妹。”说罢，递给嫫姆一杯酒，说道:“这是一杯同心酒，诚望妹妹喝下，以表示姐妹诚意。”嫫姆接过，一饮而尽，说道:“嫫姆性野粗鲁,感谢皇后不嫌弃!今能得皇后召见和表彰，嫫姆甚感三生有幸!”说罢，又倒地叩拜，皇后

看禁书禁片禁闻就翻墙上禁书网：http://www.bannedbook.org/

急忙上前扶起，让于座上。皇后见过嫫姆又设家宴召见苗妃。苗妃一见皇后，即抢前叩拜道：“妹妹给皇后请安，祝皇后千岁!”皇后急忙抢前扶起，道:“免礼，免礼。请坐，请坐。”两人就座后，皇后见苗英温文尔雅，美如天仙，说道:“想不到大帅是一位文武双全英雄，一见就令人敬慕。”苗妃道:“小妹不过一介武夫，远不及姐姐早年创造养蚕缫丝，织绸做衣之功!姐姐可是功名盖世，足可为我们中华的大恩人呢!当年我皇伯榆罔在世时，曾有一面之见，皇伯与皇母都劝我学雷祖!想不到我学姐姐不成，竟擅长了武功。到头来竟然盲从父兄北上，推翻了皇伯的皇位。直至父兄争皇位，小妹才猛然醒来，可惜大错已铸成。后闻皇伯榆罔帝逃亡至有熊求救于轩辕诸侯，临终让皇位于黄帝。后来小妹见长兄大蚩尤恶作天下，难成大器!故决定献城为礼，移嫁黄帝。小妹相信，皇伯榆罔帝不会选错人!今日小妹已闯于皇后家中，诚望皇后谅解!”说罢，又要叩拜。皇后急忙制止道:“大帅万万施不得!从我义父榆罔帝那论，我们又亲加一层，今后不得再称姐

看禁书禁片禁闻就翻墙上禁书网：http://www.bannedbook.org/

姐为皇后,一切皇礼免掉!今后见面就以姐妹相称呼为好!否则，姐姐就不认你这妹子了。姐姐相信，只有这样，才能告慰榆罔帝与皇后在天之灵。”说着，眼泪汪汪，苗妃边听，边叹息，流泪。

光阴心箭，日月如梭。转眼已到十一月，黄帝与神土忙于政事，忽闻嫫姆生下一子，黄帝高兴地说道:“昨夜做梦,梦见在东海打鱼,网上一条怪鱼,虎头龙身衙鱼尾。就给他取名叫‘鱼虢’吧。”说罢，便与皇后和苗妃同去探望。后人把

‘鱼虢’叫成‘禺虢’。转眼冬去春来，是正月十五那一天，苗妃亦生下一子，黄帝大喜，为其取名叫‘苗龙’。过了正月十五，黄帝要出兵北伐炎帝蚩尤氏。为此，叫巫咸占卜了一卦，卦书曰：胜是能胜，但是有挫有喜。黄帝道：“能胜就好!磨难难免。”岐伯择出征之日是二月初二。黄帝问道:“天师为何择二月初二为出征之日?”岐伯道：“古人曰‘二月二，龙抬头。’象征黄帝出征，如同不可战胜的神龙。”黄帝笑道:“好日子,就这么定了。”说罢，便通知各军作出征准备。就在这时候，忽然接到西

看禁书禁片禁闻就翻墙上禁书网：http://www.bannedbook.org/

方诸侯来报，说最近吐蕃猖獗，入境抢劫频繁，民不安生，请黄帝速派兵抵抗之。黄帝问岐伯道：“西方吐蕃入境抢劫，十分猖獗，该派遣谁人西去镇压？”岐伯道：“风后、力牧、神皇直、太山稽，必须北上攻涿鹿，苗英大帅留下守皇都，剩下一位可做大将的，便是嫫姆了。主公可封她去成都为镇西王兼征西大将军如何？”黄帝一听，非常高兴，即与岐伯亲自去找嫫姆商谈。结果，嫫姆还挺乐意去，认为到那里什么都自己说了算，自由更多些。

黄帝决定二月初二出征，于二月初一，即杀猎宰羊恭敬天地，犒赏三军。军士们大吃大喝，乐活一日。初二日各军集合于校军场上，召开出征誓师大会，军乐响，红旗飘，指南车在前，记里车在后，黄帝居中于大辂车上，头戴皇冠，肩披狐裘，开始发布誓师出征令，令曰：

“树欲静而风不止，近来四夷称帝，抢劫频繁，活动猖獗，民不安全。为了替天行道，为民除害！朕命令你们，继续出征伐贼！任命风后大将为涿鹿大战副元帅；任命力牧大将为左先锋；太山稽大将为

看禁书禁片禁闻就翻墙上禁书网：http://www.bannedbook.org/

右先锋；神皇直大将为为阵前先锋；任命嫫姆大将为镇西王兼任西大帅；任命苗英大将，为曲阜皇都守将，各领人马千员。同时，号令各诸侯国，自带人马五百员，会师于涿鹿!现在出征!”

各路人马齐呼:“英勇作战，百战百胜!”于是夔牛鼓响,钲铙齐鸣,二十四根牛角号仰天吹响，一场炎、黄涿鹿大战开始了。

嫫姆大将，今日得了镇西王之封，心满意足，带了一千人马奔往成都。嫫姆离开了曲阜城，突然悲从中来，仿佛再难见黄帝。

看禁书禁片禁闻就翻墙上禁书网：http://www.bannedbook.org/

46
黄帝涿鹿收骆妃

黄帝大军攻涿鹿，蚩尤大摆鬼神阵。

魍魉一笑三军败，幸得骆荣破鬼阵。

据《山海经·大荒北经》记载：“大荒之中，有系昆之山者，有共工之台，射者不敢北乡。有人衣青衣，名曰黄帝女魃。蚩尤作兵伐黄帝，黄帝乃令应龙攻之冀州之野。应龙畜水。蚩尤请风伯雨师，纵大风雨。黄帝乃下天女曰魃，雨止，遂杀蚩尤。”

据《通曲·东曲》记载：“蚩尤率魑魅与黄帝战于涿鹿，黄帝令吹角作龙吟以御之之。”

黄帝率大军北上冀州攻涿鹿，过了黄河直奔邯郸。过了邯郸，夺取邢台，即进人大陆泽。大陆泽中有许多小岛。这些小岛上，多为渔民，基本是为蚩尤占领，“炎帝蚩尤氏”很受百姓欢迎。这是因为

看禁书禁片禁闻就翻墙上禁书网：http://www.bannedbook.org/

大蚩尤通过失败得到了教训，自从败走冀母日，他的军师风伯一直在强调“加强军纪，替天行道”，令蚩尤们以身作则，带头团结渔民百姓，每走到有人居住地方，即帮助百姓打渔、耕种，尊重妇女老幼，重新树立起炎帝蚩尤氏形象。因此，黄帝大军来到冀州，想找只渡船很困难。渔民们既是蚩尤之民，也是蚩尤之兵，几乎每只船上，都有手持刀枪剑戟的蚩尤士兵在帮助打渔和耕种。炎帝蚩尤氏兵败巨野，也是惊天动地的大事。居住昆仑山的天界西王母和九天玄女，在为黄帝巨野大胜而欢笑；而居住地面麈鏊巨山的刑天氏和夏耕及大鬾氏等，则在为巨野大蚩尤的惨败而愤怒和不平!何况八十一蚩尤是夏耕所为,巨野一战死了四十五人,怎能不心疼。现在刑天闻黄帝攻涿鹿,又暗中派下大鬾氏和夏耕，秘密去涿鹿，摆设魑魅鬼神阵，以助炎帝蚩氏一臂之力。黄帝与炎帝蚩尤氏争天下，实际上仍然是天派与地派的斗争，是西王母与刑天氏的明争暗斗。

黄帝大军夺取邢台之后，面临大泽无船可渡，黄帝忧愁，闷闷不乐，甚至废寝忘食。天师岐伯突

看禁书禁片禁闻就翻墙上禁书网：http://www.bannedbook.org/

然提醒道:“主公一向不信鬼神，可是甭忘了泰山大战之后，九天玄女赠送过一本《役使鬼神》之简册，今日何不拿取来一试?”黄帝一听，茅塞顿开!只可惜此简册没有带来，便说道:“速派人回去取!保存在皇后那里。”神皇直在旁说道:“未将愿回去取!”黄帝准了,并叫政相后土调部分木工来支援到邢台，帮助修造船只。神皇直领命，快马加鞭，日夜兼程，数日回到曲阜城，向皇后凄取了《役使鬼神》，向政相神土转达了调几十木工赴邢台支援之事。正要返回，政相道:“且慢!这里有一函上奏。苗帅要与你同去请战。现在南方大苗国开始造反了,军情紧迫，不可耽搁!”神皇直接过信函，出了政相府，见苗英大帅盔甲着身,已骑在战马上,双方拱手打了招呼，即向皇后与政相告辞，日夜兼程，奔邢台而来。

苗大帅与神皇直快马加鞭,日夜兼程来到邢台，直奔黄帝的大帅府而来。黄帝见了苗英又惊又喜，神皇直行过礼，把书与信递上即刻退出休息。黄帝问苗妃道:“一路辛苦了，为何不在皇宫养子守城，却来冀州水乡?”说罢,即命左彻召岐伯来。苗妃道:

看禁书禁片禁闻就翻墙上禁书网：http://www.bannedbook.org/

“苗龙长得很健康，臣妾已经恢复健康，皇后与后土大家都很好!臣妾是来向帝请战的,详细情况尽在函中。”黄帝开函一看，即刻脸色有变。岐伯走了进来，向苗妃行了礼，寒暄之后，黄帝把后土的函件递给了岐伯。岐伯阅后，问黄帝道:“派谁人南去镇压为好?”黄帝想了想道:“明口再定。”苗妃道:“军情紧急，不可久延!”岐伯道:“苗帅认为派谁南去为好?”苗帅道:“不瞒帝与天师，臣妾来此，就是向帝请战南下的。理由是：大苗之国本是我出生之地,王府文武及兄弟不会不认我,所以臣南下可以，尽量争取和平解决。另外我的军队都是南人，久留曲阜思念故土。所以臣南下平反较为适宜，请帝与天师考虑，放臣南下。”岐伯道:“难得苗帅为国为民一片忠心!顾全大局为帝分忧，天师支持!不知帝意如何?”黄帝道:“辛苦大帅了，只好如此。朕就封你为镇南王，征南大元帅。”苗妃道:“臣决不辜负帝与天师的重托。”岐伯道:“苗帅南下，曲阜城防派谁人去掌管?”黄帝道:“神皇直忠勇，城防有经验，就把他调回吧。”岐伯道:“臣照办。请苗帅

看禁书禁片禁闻就翻墙上禁书网：http://www.bannedbook.org/

留此多歇几天再回。”说罢，退出。

苗英大帅在黄帝身边休息了两天，便与神皇直的一千人马返回曲阜。各尽其职在此不提。且说黄帝得到了《役使鬼神》，与岐伯研究了使用方法后，即开始吃素三天，沐浴净身，这天半夜子时，黄帝一人静坐香案前，打开了《役使鬼神》，开始默读《召应龙治水篇》，片刻之后，瞬间消失，忽见一条小白龙伏于地上，有四足生两翼，面对黄帝。黄帝道：“朕替天行道，为民除害。今请你在水中修一条路，通往涿鹿。功成之后，为你进表上天。”说罢，那应龙点头而去。瞬间，即听帐外大风又起。应龙能否办成这件事，黄帝心里没有底，似信非信。上床也似睡非睡，只听邢台以北，狂风呼啸。次日晨起，奇迹出现了，黄帝闻报，急速起床，出城观望，果然不错，汪洋大泽中，出现了一条宽约三丈的大路，往北见不到边。这时候，黄帝才相信《玄女兵法》，真是鬼使神差，不可思议。于是下令大军北上，有船的走水路，无船的走大路，浩浩荡荡，向前开进。蚩尤的水兵认为一夜大风过，泽出大道，是天兵下

看禁书禁片禁闻就翻墙上禁书网：http://www.bannedbook.org/

降，鬼神所使，不宜抵抗，纷纷投降。这条大路直通距离涿鹿城东南约五六里路的小釜山下。黄帝大军经过七八天的长途跋涉，终于来到小釜山下。风后大将开始布阵，调力牧大军，扎营于涿鹿城北五里;命太山稽大军扎营于城东五里;命各国诸侯军，扎营于城西五里。风后大军便扎营于城南五里。黄帝大帅府亦扎营于小釜山上。

蚩尤氏自从巨野惨败，北上涿鹿，在军师风伯的建议下，改变了作风，开始从善爱民，赢得了百姓的欢迎，把渔民变成了水兵，占领了冀州的中野大陆泽，满认　为足可拒黄帝于黄河以南。想不到现在黄帝大军突然兵临城下，急问军师风伯该怎么办?风伯道:“幸亏大慝氏答应帮助，可让他先与黄帝大军打一场鬼神魑魅战，　给黄帝点眼色看看!”大蚩尤表示赞同，即去念了“召神咒”。大慝氏接到信息后，　刮起一阵旋风降下后，即吩咐大蚩尤道:“魑魅伤人仅限百丈之内。你必须令军士　把黄帝军兵引到城下大门外。”大蚩尤从命照办。

黄帝大军开始攻城，架天梯登城墙，用撞门车，

看禁书禁片禁闻就翻墙上禁书网：http://www.bannedbook.org/

托着大木撞门。突然大门敞开， 放出许多魑魅来，虎头人面，四足，牛尾，见人即微笑，只见向前冲来的军兵，成 群成片地倒了下去。风后大将一看，军士倒下不再起，即刻下令鸣金收兵。黄帝也 大吃一惊，想不到蚩尤氏还有这等战法。黄帝即召众将开会研究对策。风后道： “这种阵法未曾听说，不知如何破阵。”岐伯道:“吾师曾读过《女娲兵法》，应当去 拜访请教。”黄帝道：“救阵如救火。岐伯兄快去请教!”说罢，即叫太山嵇陪岐伯 同去。岐伯的师父居住豫州骆家庄，师父已经年老过世，家里还有师母和一个师 妹，见岐伯来访即热情招待。岐伯见礼后将来意与师母说了一遍，要破鬼神魑魅阵。 师母道:“破魑魅阵，必须叫你小师妹骆荣去，她读过《女娲兵法》，不过女孩子要 出头迎战，必须先嫁人。你先回去问黄帝，能否收骆荣为妃?否则，不会让她在军 阵中效力!”岐伯一听，便与太山嵇商议一下。太山嵇道：“骆荣生得比嫫姆强百 倍，黄帝一定会答应!天师不必多虑!”岐伯点了点头。即刻去回师母的话。师母 不放心女儿一人去，即

看禁书禁片禁闻就翻墙上禁书网：http://www.bannedbook.org/

刻准备了破阵器具，与骆荣各一骑，跟随岐伯往涿鹿而来。

岐伯与太山嵇走后，蚩尤们天天出来挑战骂阵，风后命军士在大营前挖了陷阱，修了土墙，备了充足的弓箭，凡蚩尤们出动挑战，即把蚩尤们射回去，总之，只防，不攻，怕他驱放魑魅。岐伯与太山嵇返回，请到了高人，黄帝闻报，急忙出去迎接。“安置好骆家母女后，岐伯即与黄帝汇报了情况，要黄帝答应这门亲事，黄帝无奈，只好听岐伯安排。岐伯做媒妁，为黄帝与骆荣主持了婚礼。老师母见黄帝生得一表人材，心满意足。三口之后，开军事会议，黄帝封骆荣为大将军。这位骆大将军，十八般兵器都会用，可是她今日拿出来的是四只龙角，她说道:“这四只龙角,每个大门分发一只。使用之前，先派兵去挑战，引蚩尤放出魑魅，见他大门一开，魑魅一出门，我军兵即回头跑，将军见魑魅放尽，即刻吹起龙角，魑魅一听到‘龙吟’之声，即刻全身麻木收缩，这时候军兵再回头冲向魑魅，把它们杀了即可。”说罢，把龙角分发下去，各自准备，定

看禁书禁片禁闻就翻墙上禁书网：http://www.bannedbook.org/

为明日早饭后，四面发起总攻!

次日早饭后，四面发起进攻，骆荣亲自上阵，带了二百军兵，向大南门城下冲去，城上守将见来了二百余人，即刻令开门放出魑魅，骆荣在马上看得清楚，即令军士回头跑，一见魑魅都放了出来，即刻吹起龙角，发出鸣声。此时，军兵们回头一看，果见魑魅闻声昏倒，吓得全身收缩，军兵们手持，各种兵器，冲了上去，把魑魅一一全部砍头放血。蚩尤军见此情景，冲出抢救，都被箭射了回去，只好闭门不出。黄帝破了魑魅阵，使蚩尤们大吃一惊，只好暂且关城不战。躲在暗中不轻易露面的刑天氏党人大慝氏闻讯后，又偷偷地来了。他鼓励炎帝蚩尤氏，不要泄气，说道:“破了魑魅阵，还有魍魉阵。”说罢即刮起大旋风，不知从什么地方卷来上百飙魍魉。次日，蚩尤们率兵出击，引诱黄帝大军出战。黄帝闻蚩尤们开始挑战，即与风后亲自临阵指挥出兵，双方弓弩相互发射一阵后，蚩尤们即刻佯败。黄帝大军英勇追击，蚩尤突然放出一阵大雾，伸手不见五指，雾未消尽，即见淡淡的云雾中露出许多

看禁书禁片禁闻就翻墙上禁书网：http://www.bannedbook.org/

美女脸，个个含着微笑，发出“噢来!噢来!”的声音，向军兵靠近。军兵一听到这种声音，即会目不转睛地发出欢笑，向她扑去，她会顺势咬断军兵脖颈。因此，涿鹿城下，尸横遍野，黄帝大败。黄帝即刻派遣力牧大将去请骆妃。原来骆妃破了魑魅阵后，老母要回乡，做女儿的只好把老母送回家。想不到走了不久，蚩尤又发动了魍魉战。力牧快马加鞭将刚到家的骆妃请了回来。骆妃归营，有了救星，黄帝马上召开会议，说道：“骆荣大将走后，蚩尤氏又发动了美人战，害死我军兵八百多人，据说那些美女都是蛇身兽足，狐尾巴。从死的军兵来看，人人都是脖颈被咬断，真是厉害。所以这几天我们没有再敢出战。现在骆荣大将回来了，就请谈谈如何破这美女阵?”骆荣道：“在回来的路上，力牧大将已作了详细介绍。在《女娲兵法》中，称此阵叫‘魍魉阵”也叫‘美女蛇阵’。可见蚩尤军中有通古知今的高人。世上有一病，必有一药可治之。军中有一阵，必有一法可破之。现在我给四大门的指挥，每人发给一只犀牛角号，使用方法是先把敌人引出城

看禁书禁片禁闻就翻墙上禁书网：http://www.bannedbook.org/

后，一见放云雾，我军兵必须急速向回跑，指挥观察云雾中露出美女时，当即刻吹起犀角号，美女蛇闻犀角声必然惊恐麻木，这是因为犀角本身有驱邪之功。犀角号一响，我军士兵当即刻回头冲杀，趁机把美女蛇杀干净!”众将听明白了，四门指挥员各拿到一只犀牛角号，即去各自准备，明日大战。

次口，蚩尤们又来挑战，骆荣大将亲自上阵，双方一阵弓弩射击之后，蚩尤们回马佯败，骆荣督军英勇冲杀，忽见蚩尤放出云雾，骆荣即令战士们回撤,片刻之后,果见消散的云雾中露出许多美女，骆荣即刻吹起犀角冲锋号!美女蛇听到犀角号音,个个卷缩一团，发出吱噢吱噢的叫声。战士们闻号声即刻回头冲杀，拉弓射箭，飞箭如雨，射在那些美女蛇身上，战士们冲上去，又每个补上一刀!个个身上插满了箭头，如同一些刺猬，被战士们乱刀杀个干净!蚩尤们无奈，只好垂头丧气地去上报大慝氏。大慝氏妖术用尽，无可奈何，只好叫大蚩尤以守为攻，他再去想法搬救兵。骆妃破了魍魉阵，黄帝高兴万分，即刻令杀猪宰羊犒赏三军。

看禁书禁片禁闻就翻墙上禁书网：http://www.bannedbook.org/

黄帝破了魍魉阵，大蚩尤根据大慈氏的指示，以守为攻，闭门不出。黄帝见大蚩尤闭门不出，便知另有别图。于是也不发动攻城，即抓紧整顿部队，补充兵员和粮草。黄帝问岐伯对战局有何看法?岐伯道：“时下快要过年了，大蚩尤妖术基本用尽，必然是以守为攻。冬去春来，过了二月二，大蚩尤可能要在水上作文章，对于来春的雨具要事先有个准备。时下只能以围困断绝大蚩尤的草粮供应，迫使他们投降。”黄帝听了表示赞同。

一日，常伯押兵器到来，并带来政相神土的一封函件，拆开一看，大意是说：“近来有人煽动东夷诸侯国起来造反，自立帝王。时下神皇直一人难挡!故请速派大将支援。”黄帝看完，交给岐伯，便召开军事会议，商定对策。骆荣在会上说道：“东夷军情紧迫，诸位将军各自手下都有军队，不可调离!惟我独闲，所以调末将去最为适宜。请帝和天师放心，末将一定能完成任务!”黄帝听了，想了想，高兴地说道：“多谢骆妃为朕分忧，只是太辛苦你了。”岐伯道:“身为女流，却有英雄　本色!不过东征夷国，

看禁书禁片禁闻就翻墙上禁书网：http://www.bannedbook.org/

必须名正言顺，帝当封骆大将军为镇东王兼东征大元帅，方　可威镇东夷诸国。”黄帝道：“那就照天师意见加封。战将可先从风后军、力牧军、　太山稽军各调出一员，其余战将兵员可以酌情自招，总人数不得超过一千。军械兵　器，由常伯负责武装配备。”说罢，骆荣即领命而去。

天匪大鼕氏，在涿鹿战场上妖术用尽，他刮着旋风，来到了鏖鳌巨山，把黄帝连破“魑魅阵”和“魍魉阵”一事，向刑天氏作了详细汇报。刑天氏听了感到惊讶!说道:“鬼神阵法,在女娲时代用过，为时一千五百多年了，早已被人类所忘记，怎么还有人知破此阵之法?”大鼕氏道：“还不是因为用了苍颉造的字记载下来的。否则绝对无人知道破此阵法。不知兄长下一步该如何做为好?”刑天氏道:“下一步来个‘洪水阵”把黄帝人马全部淹死在涿鹿城外!”大鼕氏道:“臣可不会呼风唤雨!叫别人去吧。”刑天氏想了一想，说道:“那就叫夏耕氏去调淮水神巫支祁，东海妖怪天吴、罔象。他们可以借冀州大陆泽之水，连下暴雨九天，想来必能成洪水之灾，

看禁书禁片禁闻就翻墙上禁书网：http://www.bannedbook.org/

足可将黄帝人马淹死。你看如何?”大憨氏道:“此法真妙!小弟就去找夏耕兄实施。”

原来这淮水神巫支祁，东海天吴、罔象三人，都是天皇造天时的地工，一向在下界流散作恶，专与以西王母为首的天派神祇作对。当夏耕氏调度他们去涿鹿帮助炎帝蚩尤氏战胜黄帝时，他们都很高兴。夏耕氏给他们的分工是：淮水神巫支祁去涿鹿城外打首阵，连下暴雨三天三夜，只许暴雨下在城外,不许暴雨下在城内!依次打第二阵的是东海妖魔天吴，连续下暴雨三天三夜；打第三阵的是东海妖怪罔象。这罔象生得天生可怕，它有八个头，八只脚，十条长尾，老虎身子，人的面孔，吃，叭不吐骨；而天吴则生得人头青面，红身，赤发，远看有红色光泽，如同一团火炭。

黄帝大军围困涿鹿,忽然黑云压顶,风雨大作,帐篷吹翻，营寨冲倒，炉灶冲垮，柴草漂走，积粮淹湿,同时三十六蚩尤,趁机飞空走险,出城抢粮,偷袭军营,杀害军兵。幸有黄帝大营扎在小釜山上，水不得淹，各路军兵挤在山上，暂时可以立足。岐

看禁书禁片禁闻就翻墙上禁书网：http://www.bannedbook.org/

伯见暴雨三天三夜不止，又观涿鹿城上无云不雨，感有些蹊跷，即提醒黄帝求天神帮助，黄帝即打开《役使鬼神》，向西王母求助。

看禁书禁片禁闻就翻墙上禁书网：http://www.bannedbook.org/

47
黄帝阪泉大捷

蚩尤大摆风雨阵，黄帝幸得文魃助。

应龙参加破涿鹿，伍胥献猴破阪泉。

据《山海经·大荒北经》记载：“有人衣青衣，名曰黄帝女魃。蚩尤作兵伐黄帝，黄帝乃令应龙攻之冀州之野。应龙畜水。蚩尤请风伯雨师，纵大风雨。黄帝乃下天女曰魃，雨止，遂杀蚩尤。”

据《太平御览》引《志林》记载：“黄帝与蚩尤战于涿鹿之野，蚩尤作大雾弥三日，军人皆惑，黄帝乃令风后法斗机作指南车，以别四方，遂擒蚩尤。”

据《山海经·大荒北经》记载：“应龙已杀蚩尤，又杀夸父，乃去南方处之，故南方多雨。”

据《山海经·大荒东经》记载：“大荒东北隅

看禁书禁片禁闻就翻墙上禁书网：http://www.bannedbook.org/

中，有山名日凶犁丘。应龙处南极，杀蚩尤与夸父，不得复上，故下数旱。旱为应尤之状，乃得大雨。”

西王母收到黄帝求救信息后，即刻召军王九天玄女，命她到下界救公孙轩辕。九天玄女腾空往下一看，黄帝大军正在冀州涿鹿城外，忍受狂风暴雨袭击，又见妖魔满天飞，即刻向西王母请示，要把软禁已久的女魃带到下界袭击水怪，以助公孙轩辕。经过西王母批准，九天玄女来到昆仑山上的凉风山，向女魃说明情况，女魃听了非常高兴，即跟随玄女来到涿鹿城外小釜山上见了黄帝。黄帝拜了玄女和女魃，表示了谢意。只见女魃生得吓人，身穿青衣，身高三尺，头上白发，手足白毛，前额生有一目，头顶上生一只眼。玄女令她开始攻击妖魔止风雨，她即出帐凌空而起，向黑云浓密处，吐出邪灵火，即听上空鬼哭狼嚎，天吴逃走，风伯与雨师神荼烧死堕地，即刻风止雨停。又见女魃在上空盘旋，上下追逐妖魔及天上的雨司王府来助势的神祇。女魃一出，风止雨停，黄帝感到惊讶，说道：“这位天女，只有三尺身躯，怎么会有如此大的法

看禁书禁片禁闻就翻墙上禁书网：http://www.bannedbook.org/

力?”玄女笑道：“帝不可小看她。她是上当年造天时代的地工之一。她的身体能大能小，具有特殊技艺本能，无人不怕她，连西王母都要让她三分。她的母亲就是盘古时代的魔王浑敦氏，又是天匪刑天氏的一母同胞妹子。刑天氏曾利用她施展过‘日乌术”十日并举上空，大旱天下众生。天帝无奈，不得不追捕她，软禁于昆仑之上的凉风之山。所以她难得出来走一走。”正说间，天女返回，对玄女道：“军王,请你转告西王母,我要留在下界多住几天。”玄女道:“可以转告。不过你不能住在有人类的地方，要住在远离人类的荒山之中。”女魃说　了一声“是!”即凌空而去。她选择了距离人类住区较远的大荒以北的系昆山居住　下来。玄女临走时对黄帝道:“凡女魃居住之地，天神不敢降雨，日久北方必大旱。如果大旱有碍众生时，帝当念《役使鬼神》书中的‘驱神咒’请她往北去，叫她远　离冀州。”黄帝叩拜，问道:“以上仙之见，蚩尤何时可灭?”玄女道:“再有四年，　他的天数必尽。”

女魃与玄女走后，天晴水退，天吴受了伤，罔

看禁书禁片禁闻就翻墙上禁书网：http://www.bannedbook.org/

象更没敢来，因为他们都干过造　天地工，知道女魃的厉害，所以蚩尤的“暴雨阵”彻底失败了。大蚩尤见自己左膀　右臂的风伯和雨师神荼都被烧死了，心疼得发狂，要坚决复仇!他对三十五蚩尤兄弟道：“现在，我们要趁地面之水未退尽大开城门，各带自己的军队冲出去厮杀!　争取一举把他们消灭干净!”蚩尤们得令，开了城门冲杀出来。黄帝大军饥肠辘辘，　防不胜防，被杀得到处乱跑。风后、力牧、太山稽急速上报黄帝，岐伯即叫黄帝请　应龙来助战。黄帝急打开《役使鬼神》之书，念起请应龙助战之咒。还真灵验，那　应龙很快来到黄帝面前，伏地听令。黄帝说道：“春季大军北上，你为大军大水中　修一条路，立了大功，朕已为你表上天于西王母处。今日请你来，是帮助追杀蚩尤!　朕照旧为你记功上奏。”只见应龙点了点头，化风而去。瞬间即听帐外狂风大作，　应龙吟鸣。应龙一出战，即追杀蚩尤，一爪捉一个，在空中咬死摔下来，蚩尤的惨　叫声，大蚩尤即刻鸣金收兵，并组织蚩尤们通过地下隧道，逃往阪泉。城内的军兵，　多数

看禁书禁片禁闻就翻墙上禁书网：http://www.bannedbook.org/

是共工国民和夸父国民，夸父人善养毒蛇，即往上空投放毒蛇，使应龙难闯入　城。应龙在上空追杀盘旋几圈后，被毒蛇咬伤，即远去养伤去了。这一仗，应龙共　追杀蚩尤二十七人，剩下九人跟随大蚩尤，通过暗道去了阪泉城。黄帝大军冲入城 内，共消灭顽抗者千余人，他们的多数是共工国人和夸父国人，宁愿战死也不投降，　认为投降是对炎帝蚩尤氏的不忠，因此被俘者寥寥无几。从此，涿鹿城上升起了“黄帝有熊氏”的大旗。

黄帝大军占领涿鹿城后，军纪严明，秋毫不犯，为市民分发口粮，敬老爱幼，尊重妇女，帮助百姓恢复商贸，逐渐赢得百姓好感。黄帝追查去阪泉城的暗道，在关押的俘虏中，无论是蚩尤或普通士兵，没有一人肯讲。黄帝甚感气愤，即命风后把被俘的二十七蚩尤和士兵押到黎山和宋山之上，斩首示众，弃于此地大荒中，后化为枫木之林。原来涿城内有一个很大的地下粮库，密道就在地下库的一角。当风后查到地下粮库时，大蚩尤还在组织人力往阪泉运粮，风后尾随追杀，左弯右拐，才知出口是在城

看禁书禁片禁闻就翻墙上禁书网：http://www.bannedbook.org/

北的山沟内。

黄帝破了涿鹿城，整顿安民之后，即开始去包围阪泉城。阪泉是个镇，地面不大。黄帝大军来到阪泉，仍然四面包围，扎寨距城三里，蚩尤已成为瓮中之鳖。黄帝率岐伯、风后、力牧、太山稽等来到城下视察，只见城墙加高加固了许多，城楼上依然悬挂着“炎帝蚩尤氏”的大标旗。城墙之上，三步一岗，五步一哨，弓弩齐备，刀枪林立，防守十分严密。近城一道护城河，既宽又阔。视察结束，回营讨论对策，黄帝问岐伯：“城墙如此雄伟，兄长可有法破之?”岐伯道：“时下即将深冬，明年冬去春来，再攻不迟。”众将听了，暂无异议。爹　过了年，冬去春来，黄帝召开攻城会议研究对策。风后道：“气候转暖，可发动一次偷袭战，事先多制造些渡护城河的木筏及爬城用的天梯，半夜趁岗哨困乏之际，无声无息地渡河爬城，冲杀进去如何?”岐伯道：“可以一试。”黄帝也表示赞同。于是军人们开始伐树造筏，造船造梯，一直到秋后，方将物件齐备。那知伐木造船制梯之事，被大蚩尤发现，有了

看禁书禁片禁闻就翻墙上禁书网：http://www.bannedbook.org/

反击准备。风后将攻城之日，四方大军放筏渡河，登梯爬城，想不到九个蚩尤没有睡，直接飞空城墙之上，手持大戟，一边杀，一边将天梯推翻，又回头厮杀，结果城内城外的黄帝军人，全被蚩尤所杀，损失极为惨重。

到了第三年，城内开始断粮，九个蚩尤飞空走险，夜间经常出来抢粮，士兵每天由三餐饭改为两餐。有蚩尤士兵逃出投降，风后审道："为何来投降？"降兵答道："城内缺粮，已将一日三餐改为两餐稀饭，吃不饱。"风后道："何以不全出来投降？"降兵答道："炎帝蚩尤氏和诸位蚩尤王斧比我们军兵更苦，他们为了节省粮食给我们当兵的吃，自己却当众以沙为食，以石子为饭，感动我们军兵愿与炎帝大蚩尤氏同甘苦共患难，所以多数不愿来投降。"黄帝听了，即召开军事会议。岐伯道："现在看来，蚩尤们以沙为食，以石为饭的行动，对他们的军兵产生了凝聚力，我们不能等待他们出来投降，应该主动进攻。时下我们想不出更好的战法，最好去访求高人来助战如何？"黄帝道："天师所言可取！大家想想看，何

看禁书禁片禁闻就翻墙上禁书网：http://www.bannedbook.org/

处有高人可求?”力牧道:“我师父伍胥，是个文武双全的高人，可以去求之。”黄帝道:“那就快去请来!”岐伯道:“那就我与力牧将军同去，风后留下指挥战局。”黄帝表示赞同。

岐伯与力牧，带了几个警卫兵，骑马直奔豫州的洛阳。来到洛阳，正遇伍胥在家，力牧下马，进了伍府，叩拜了师父伍胥，向师父说明了来意，岐伯又把阪泉战局的详细情况，向伍胥作了介绍。伍胥听后指示力牧道:“你去想法捕捉二十只取堍猴子放到笼中，直接运到阪泉大营。师父与岐伯先往阪泉去见黄帝。”说罢，又开箱拿取一包麻药，递给力牧道:“要先买些水果，放到麻药水中浸泡一夜，到猴儿山让猴子吃了麻倒，才可以捉它们到笼里。买几筐水果路上喂，押到阪泉即可。”力牧领命，带了两个卫兵去捕捉猴子了。

岐伯陪同伍胥，昼行夜宿，非止一日，来到了阪泉。黄帝闻报，亲自出帐迎接，见礼后，入室让座，热情招待。伍胥休息一日，即要求去阵前观察阪泉城。黄帝、岐伯、风后即陪同来到阪泉城下，

看禁书禁片禁闻就翻墙上禁书网：http://www.bannedbook.org/

绕城一周，回到营房中，即坐下来议论。伍胥说道：“这个阪泉城，三年不得攻下，并非是兵不精将不勇，也并非是智谋不足，器具不备。兵家打仗，还要讲个‘孤虚旺相，生克制服’的道理。现在城中的主将是炎帝蚩尤氏，位于西北，色白而商音，是个属金的；况且开始进攻的时候，又是个秋天，正是金气旺盛的时候，而帝又从东南方向进攻，东方属木，被金克之，所以虽有百倍之兵，攻打三年之久而不能破矣。从今后，可换一方法，将四方军士分作五军,用五种颜色的旗帜分配五方;每军之中，又分作五队；这样五军四面环攻，五队更番作战，昼夜轮流。因此，子丑寅卯辰巳午未申酉戌亥，十二个时辰，没有一个时辰停止，那么三日之中，必有一个时辰遇到他的避忌，也必有一处地方遇到他的冲克,那就可以制胜了。另外,要使用猴子助战。臣已叫力牧去捕捉二十只猴子来，准备加以驯练，具体驯法是：要事先造一段五丈长的城墙，城墙之上，设有蓬　穿着蚩尤军服的草人，戴上军帽，装束如真人。草人脖颈上要挂一个水果，其胸前　衣

看禁书禁片禁闻就翻墙上禁书网：http://www.bannedbook.org/

服中也要装上几个水果。这样的装束的草人要五个；另外头戴牛角的草人要五个。　把它们都置立于城墙之上。然后教猴子爬梯上城墙，取草人或头角人胸前的水果吃，　如此驯养十几天，即可搬猴子到阪泉城下，取一水果给猴子一看，用弓箭把水果当猴子面射上城去，猴子发现城上的军人，即会冲上去与军人纠缠,我军即趁机搭梯　攻城。”黄帝一听，大喜!即命风后和太山稽去调度人马，分五军五队，准备驯练猴子。

力牧到猴 JLm，如数捉来二十只猴子，叫木工钉好笼子，雇了车，又买上几筐　水果，押着车奔阪泉而来。到达阪泉，正要过年了。过了年，初五即开始驯练，过　了正月十五，天气转暖，猴子也驯练成功了，黄帝即命开始攻城。风后大将在师父伍胥的协助下,每门用大马猴五只,让其饿了一天，围攻到第三日，伍胥命用水果　引猴子爬城争食，弓箭手们把水果给猴子一看，即发射到城上，随即搭梯放猴子去　抢，只见猴子借梯飞身而上，直扑蚩尤军兵，黄帝军兵趁机攻上城去，黄帝即念起

看禁书禁片禁闻就翻墙上禁书网：http://www.bannedbook.org/

《役使鬼神》一书召应龙之咒。应龙战伤已愈合，闻黄帝召战杀蚩尤，即刻带风而　来。这时阪泉四个大门已在猴子的帮助下打开了，黄帝大军涌于城内，大蚩尤见大　势已去，忙命九个蚩尤逃走，想不到应龙飞来，大蚩尤知道应龙厉害，不顾一切。带着九个蚩尤兄弟，凌空而起，直奔西南而去。但后面起飞的几个蚩尤，正被应龙　捉住，摔死在黄帝面前。在西门外驻守的各国诸侯军见到上空有六七个蚩尤向西南方向飞去，即刻快马加鞭，上报黄帝。黄帝得知后，命岐伯与太山稽军留下处理阪　泉之事，亲自率风后军、力牧军往西南追赶。正要起身，忽听天上拍拍而响，仰面　　望，是应龙在张牙舞爪，嘴里又叼着一个蚩尤，降在黄帝面前放下，黄帝即表扬　了应龙几句，命它继续往西南方向追杀蚩尤。应龙飞走后，黄帝率风后、力牧的骑　兵部队奔西南追赶。昼行夜宿，离开阪泉百余里，天色已黑，就夜宿于一个路边水　岛。

次口，黄帝人马继续追赶，天黑之前，应龙又在上空拍拍而来，又叼来一个活　蚩尤，放到黄帝

看禁书禁片禁闻就翻墙上禁书网：http://www.bannedbook.org/

面前，已经腿断臂残。黄帝审问道:“大蚩尤何处去了?”那蚩尤答　道:“你问的是炎帝蚩尤氏么?他已往山海方向去了。”黄帝命应龙往山海方向追　杀。应龙飞走后，黄帝继续往山海追杀。黄帝来到山海东岸，又听空中拍拍而响，　仰首一看，应龙四爪，每爪捉住一个蚩尤,有的已经死了,有的还在挣扎，应龙放　下之后，有三个是活的，给加桎梏锁住于树上，那个血肉模糊者已经死去。黄帝对　应龙大加赞扬表彰，叫应龙休息去。应龙飞走后，黄帝对活着的蚩尤一一加以审问，终于审出了那个好兵喜乱，害死炎帝八世皇帝榆罔的大蚩尤。黄帝对那祸国殃民的大蚩尤骂道:“你这个畜牲，无缘无故起兵造反，害死了正直善良的炎帝榆罔，杀　害了江南许多国王诸侯和无辜的百姓，今日对你千刀万剐也难解民愤!”说罢，狠狠地给大蚩尤两鞭子，即命斩首示众。

参加涿鹿大战的各诸侯国的军队，亦都陆陆续续地往山海云集，黄帝召开了宣判大会，当即一一斩首示众。处斩之后,来自四面八方的军人和百姓，

看禁书禁片禁闻就翻墙上禁书网：http://www.bannedbook.org/

为泄胸中之乡恨，对蚩尤的尸体进行了千刀万剐的肢解，血流成池。从此人们把肢解蚩尤的这块　地方，称为解地(在今山西省解县)。解地附近有一盐池，传说是蚩尤血化成的。由于蚩尤们对兖州地面的蹂躏最为残酷，黄帝即令将以大蚩尤为首的九个头颅，都送往兖州示众。示众结束，即就地埋葬，其坟称蚩尤冢(在今山东省寿张县)。

黄帝叫应龙去休息，应龙并没有去休息，而是回涿鹿寻找夸父灯报仇去了。因为黄帝攻涿鹿时，召应龙助战杀蚩尤，没有令杀夸父。结果攻城时，夸父却在暗中　助蚩尤打应龙,应龙攻涿鹿受的伤，就是夸父发放毒蛇所致。这夸父，是大蚩尤从　南方夸父国带来的亲信帮凶之一，他一向帮助蚩尤做草粮供应工作。可以说是大蚩尤的忠实臣子，当九个蚩尤南逃山海时，他即跟随而去，他跑的速度比蚩尤快，来到山海他发现了应龙正在捕捉蚩尤。他明白自己不是应龙的对手，于是决定继续南　逃，以避开应龙追杀他。夸父到了南方,正是中午子时，天气非常炎热，他受不了，又听说南方是应龙的家

看禁书禁片禁闻就翻墙上禁书网：http://www.bannedbook.org/

乡，感到恐惧害怕!于是他又随着太阳的西去而向西北跑！ 他跑的气喘吁吁，又饥又渴，满头大汗。他实在饿极了，路过一个村庄，他向村人 借了锅与米，架炉于三山之间煮饭吃(在今湖南省辰州东，有夸父山)。有人问他： “夸父追赶什么?”他自尊心很强，不说怕应龙追杀，回答道： “天气太热，捉太 阳!”说罢，吃完了饭，又继续向西北跑，汗流如雨。一路上他喝干了黄河之水， 跑，仍不解渴，他又喝干了}胃河之水，继续向西北跑。有人问他他回答： “追日。”跑啊，跑啊!夸父突然想起北方有一大泽，广约千里(古名瀚海，在今内蒙 的雁门山以北)，其水足够饮的，于是向北奔大泽而来。他没有跑到大泽，忽听上 空拍拍而响，仰天一看，真是冤家路窄，怕什么来什么，只好放出耳边的四条毒蛇飞出与应龙战斗，自己趁机继续向前逃跑。他多么希望一步跨进瀚海大泽，先喝上几口水，再与应龙斗之，结果四条毒蛇很快被应龙战死，应龙在空中发出胜利的叫声，追了上来，一个俯冲奔夸父而来。夸父无奈，举起木杖击道:“畜牲，难道你 真

看禁书禁片禁闻就翻墙上禁书网：http://www.bannedbook.org/

不让我死前喝上一口水么!”说罢，双方一上一下，战了几千个回合。夸父逐渐挥杖无力，被应龙捉到上空摔了下来,摔一次又一次,直至夸父伏地不动，呜呼,哀哉!应龙报了仇,放心地回到它南方的故乡，故南方多雨。

应龙走后，有人路过，见夸父有微微一口气，问道:“为何与应龙斗之?”夸父气竭声颤地说道:“我叫夸父,是炎帝蚩尤氏的臣子,由于涿鹿之战，我伤害过应　龙,想不到它还记着我。我本想以‘追日’为由躲避开它，想不到冤家路窄，偏偏在我要渴死的情况下，它寻到了我，致我于死地。否则，我喝足了水,它十个应龙亦也不是我的对手!真是命耳。请您把我葬在此地，把我的木杖插在坟头上即可。”说罢,即闭目而亡。后来土人照夸父遗嘱做了，坟头上插的木杖竟然活了，变成大树，繁衍成林。后称邓林，夸父林。

看禁书禁片禁闻就翻墙上禁书网：http://www.bannedbook.org/

48
黄帝得道骑龙升天

帝以武功定四夷，又以文德化兆民。

著医经以救众生，倡天道以兴大同。

据《汉书·礼乐志》应劭注云："訾黄者一名乘黄，龙翼而马身，黄帝乘之而仙。"

据《淮南子·时则篇》记载："中央之极，自昆仑东绝两恒山，日月之所道，江、汉之所出，众民之野，五谷之所宜，龙门、河、济相贯，以息壤堙洪水之州，东至于碣石，黄帝、后土之所司者万二千里。"

黄帝灭了蚩尤，即命风后、力牧调兵，西去支援镇西王嫫姆，南去援镇南王苗英，东去支援镇东王骆荣，以平四夷叛贼。黄帝趁机回涿鹿城，在岐伯陪同下慰问伤兵，正遇外科大夫俞跗，在为伤员取箭头。只见他取药水搽于伤口，从包内取小刀，

看禁书禁片禁闻就翻墙上禁书网：http://www.bannedbook.org/

切皮割肉，将箭头拔出，刮去浓血烂肉，又用针线缝合，撒上药粉，用布包扎，

但未听伤员呼痛。黄帝惊讶!问道:“上医取箭头，动刀割肉，伤员何不呼痛?”俞跗曰:“是用了麻醉蒙药。”黄帝问:“麻醉药何人发明?”俞跗道:“是家兄少跗，根据神农尝百草中毒之味，取而制之。其主料有生乌头、南天星、半夏、细辛、花椒、蟾酥之类。手术前搽上，即生止痛之功。”黄帝道:“妙哉!此药不可丢，当传后世。”又问道:“术后伤口，所撒药面为何物?”俞跗道:“臣是用晚蚕蛾为料，烘干研末，即有止痛止血生肌之功，刀伤、箭伤皆可用之。”黄帝道:“妙哉，妙哉!此方不可丢!”告辞俞跗，即见大医巫彭在为兵员开方，方中有:小茴、桂皮。黄帝问道:“巫大夫，此药用于何病?”巫彭见黄帝来了，站起行礼道:“此病员患胃寒凉之病。故用此药可治之。”黄帝道:“妙哉，妙哉!此方不可丢!”说罢，告辞。晚间，他召岐伯道:“兄长一向与人为善，替天行道，朕想与兄长，组织一编辑医书的名医药人才班子，尝味草木，典主医方，

看禁书禁片禁闻就翻墙上禁书网：http://www.bannedbook.org/

内考五脏六腑，外观经络血气色侯，参之天地，验之人物，本之性命，穷神极变，而纳针道以集大成。”岐伯道：“帝之主张，利益民生，可积大德。臣愿出头组织，以成医经大集。”

黄帝凯旋归来，曲阜锣鼓喧天，皇后雷祖，政相后土及神皇直等文武百官，前来叩拜欢迎，平民百姓亦也出来夹道，场面十分热烈。不久，四夷全部平息。镇西王嫫姆，由于腿患战伤，带着儿子禺虢回曲阜养伤，黄帝与皇后亲自出迎。黄帝即派遣雷祖生的长子昌意，前往代嫫姆任镇西王之职。昌意，又名小昊氏，因封镇西王称小吴金氏，到那里将风后替回。镇南王苗妃战后也回来述职，带回儿子苗龙，与力牧同返回曲阜，住了不久，仍然返回南方。同时镇东王骆荣，平息东夷后，也带着儿子骆明回曲阜述职，不久也返回青州。黄帝对诸妃能与自己齐心协力治理天下，心满意足。

黄帝回曲阜皇宫将各种事务按排就绪后，即见天师岐伯将参加编写《黄帝内经》的人员名单交了上来。黄帝展开一看，见有岐伯、伯高氏、桐君、

看禁书禁片禁闻就翻墙上禁书网：http://www.bannedbook.org/

巫彭、俞跗、少跗、雷公、巫咸，都是名医大家，当即表示赞同。

从此，天师岐伯即忙于组织编写《黄帝内经》。黄帝有时也去参加医理辩论和整理工作，如《灵枢》、《素问》，这些通天地奥之书，黄帝亲自参加了审定。

黄帝平四夷，统一中华之后，西去崆峒山，叩拜师父广成子以问大道。广成子在崆峒山(在今甘肃省平凉县)接见了黄帝，一叫黄帝去泰山封禅祭天帝、祭地皇，以示完成了天下统一之大业，以获天地公认之天子之冠；二是要祭人皇，聘大道容成子和浮邱子为师，协助宣天道，以文德化兆民，即普及推广“不失不得，合理交换，互助互济，共守仁爱。”之天道，以彻底实现“小有所教，老有所养”的大同之世；三是叫黄帝完成大同之世后，要挤出更多的时间，或离职，在浮邱子和容成子的辅导下修仙道。黄帝听了，答应一一照办。临走时，黄帝拿出一颗玄珠贡献给师父广成子，广成子问：“此珠来源何处?作何用?”黄帝道：“是弟子西来路过小华山时，天色已黑，忽见山上有两道金光射出，当晚住宿山

看禁书禁片禁闻就翻墙上禁书网：http://www.bannedbook.org/

下，问土人是什么光?而那土人道：‘传说山上有两条蜈蚣精，已有两千多年了，夜间经常下山，隐隐约约地化为人形，吸人血。所以此地天黑下来，就关门闭户了，没人敢出门。’弟子听了即想到师父的教导‘要替天行道，为民除害!’便问随从人等如何处置蠼．蚣精?有一随从，名叫象罔说道：‘臣听说蜈蚣最怕大公鸡，帝可一试。’那土人听“了道：‘家里有打鸣的公鸡。’于是土人捉来大公鸡，我们即上山来，埋伏于蜈蚣精常出入的路旁，直至深夜那两条蜈蚣精带着亮光欲回洞，左彻机灵放出大公鸡，直扑蜈蚣精，这两条蜈蚣精既粗又大，只顾与公鸡搏斗，弟子等刀剑齐下，将其断为几段，滚出两颗夜明珠。经实验，不仅夜间能发光，又有避灰尘，定大风之功。这两颗玄珠，弟子要贡献一颗给师父，以表示感谢师父的教育之恩。另一颗欲贡献给西王母，以表示危难之时相救之恩。弟子敬请师父笑纳。”广成子笑道：“有帝这句话，为师足也。古人日滴水相救，当以涌泉相报。帝还是，一颗献西王母、一颗献九天玄女为宜。”说罢，再三推辞谢绝。黄帝无

看禁书禁片禁闻就翻墙上禁书网：http://www.bannedbook.org/

奈，只好遵从师命。又问道：“弟子遵从师命，欲去昆仑山拜谢西王母,但不知走何处方便?”广成子道：“由此往西便是海岸,乘船去三危山(在今甘肃省敦煌县东南存有摇摇欲坠的三个峰),西王母会派三青鸟迎帝上山。”说罢，黄帝即告辞，奔西海而来。

黄帝来到西海岸，斋戒沐浴，向西天祷告。次日，就雇船来到三危山。刚至山边，就见有三个人迎来，近前一看，相貌非常可怕，双目漆黑，头脸绯红，身穿青衣。船一靠岸，三人便向帝拱手道：“敝主人已知帝要来，特遣臣等来迎接。”上了岸，三青鸟自我介绍，一个叫大鹜、一个叫少鹜、一个叫青鸟。大鹜备了一只皮船，只叫黄帝一人上船，其余众臣叫在三危室等候。黄帝登上小船，不见有人驾驶,却直奔昆仑山。只见九重蛸城,依山增高，到处宫殿楼阁，金碧辉煌，全在浮云紫烟中。大鹜一边走，一边介绍。不知不觉，登上九重龙月城，这里就是西牛贺洲的王府。只见九天玄女率天乐队出来迎接，进了王府，又见许多美女，拥着一个环佩丁当的老妇，玄女道：“这位就是王母。”黄帝一

看禁书禁片禁闻就翻墙上禁书网：http://www.bannedbook.org/

看，顿觉一惊。原认为西王母必是一位美丽端正和蔼的老妇，哪知竟是头发蓬松，满嘴虎齿，气质威猛，俨然是一个雌老虎。黄帝不敢表露，当下就恭恭敬敬地下拜。西王母亦还礼答拜，回身请坐，只见西王母臀部翘起一条尾巴,不断摇动。就座之后，黄帝即掏兜取玄珠一枚献给西王母，说道:“臣在下界与蚩尤争天下，幸得王母和玄女的帮助，方有今日统一中华的伟大成就。因此臣特备了玄珠两枚，一颗贡献西王母，一颗贡献九天玄女军王。”说罢，递给西王母一枚,再回手掏第二枚,则不翼而飞了。黄帝望着玄女,却没有掏出玄珠来,处境十分尴尬，说道:“不好意思，丢失了。以后再给上仙补上。”玄女忙笑道:“不必了。有帝这句话足也。”西王母道:“把我这枚给玄女吧,本王不缺。”一番推让后，便上了酒宴。只见王母卸了官服，显出一位貌相俊秀的慈善中年妇，黄帝又感惊喜。玄女道:“刚才王母接见帝是属公事，故穿官服。现在非是公事，故以便服现身。”酒饭之后，西王母留黄帝多住几日，黄帝道:“多谢王母挽留!只是天下刚平，许多事要

看禁书禁片禁闻就翻墙上禁书网：http://www.bannedbook.org/

做，待朕实现了大同之世后，功高德厚，再荣归昆仑。”王母道:“但愿如此!本王将为帝建造一所宫殿，迎候帝归来。”黄帝叩拜表了谢意，即告辞。由玄女陪同参观了西天七市，是仿天都所建，非常华丽，黄帝观后道:“朕回人间，亦以昆仑为榜样，建造人间天堂。”玄女笑道:“但愿帝能成功!”说罢，陪送黄帝回到三危山。说道:“百年后再见!” 黄帝回到三危山，与群臣返回曲阜。在路上，有关玄珠之事，心里总觉对不住。九天玄女。左彻见帝情绪低，问道:“帝为何心烦?”黄帝道:“回皇宫再说。”路上昼行夜宿，路过有熊国时，黄帝命休息一日，一是去炎帝八世皇帝榆罔坟上添土祭奠，二是随便看看有熊父老。而随臣象罔见黄帝从昆仑山回来没有追查失去的玄珠便趁机请假十天，把盗取的玄珠，赠送了奇蒙氏的女儿。黄帝回到曲阜皇宫，即命追查玄珠丢失之事，象罔闻查吓得逃之天天，而奇蒙的女儿奇相氏闻黄帝追查玄珠，怕担盗窃罪名，跑到江边，吞珠沉江而死。后来听说奇相氏吞玄珠沉江而成神，民间有求必应，很灵验。百姓投江处名为

看禁书禁片禁闻就翻墙上禁书网：http://www.bannedbook.org/

奇相氏修了一座庙，名曰江渎庙，又称奇相魔。

春暖花开，黄帝要出巡视察，皇后雷祖要同去，黄帝与皇后乘坐宝盖马车，嫫姆与左彻及其他随从人共三十余人都骑马。每过一个村庄或部落，黄帝与皇后都要下车，随便找个百姓问一问，家长或族长是利用什么时间组织学习《天道大法》?再察是否有学校?失去劳动能力的老弱病残人生活是否有保障?如此察问过后，再去州府听取各国诸侯的汇报，黄帝对他们的政绩进行表扬或批评，然后才能离开。

黄帝视察兖州结束，往北去青州，路过泰山时，对皇后道：“泰山以雄伟著名，是五岳之首；嵩山是以神彩秀郎著名，华山是以奇秀著名，恒山是以高古著名……”说罢，即到山上一游，只见松柏古老，百花争艳，群峰雄伟，天高可及，人笃心开阔。下了泰山，北去青州，一路上不断停下走村访镇，镇东王骆妃闻黄帝与皇后下访巡察，即召东夷各国诸侯在州府等候欢迎。黄帝考察东夷诸国的政绩很好，便知骆妃在此做了许多工作。皇后特安排黄帝与骆妃和儿子骆明一起多住几天。骆妃早晚教儿子习武，

看禁书禁片禁闻就翻墙上禁书网：http://www.bannedbook.org/

骆明上学成绩也好。骆妃提议自己退职，叫黄帝封儿子骆明坐镇东王，黄帝与皇后都赞同。骆妃留黄帝与皇后在青州居住了十几天，即陪同去观东海。来到东海登桓山之上，观海浪波涛，另有一番趣味和景象。嫫姆看好东海诸岛，即向黄帝和皇后提议，封儿子禺虢做东海王。皇后笑道："封禺虢来管几个空岛太亏了，应当封他为镇北王兼东海王。"黄帝表示赞同，说道："就照皇后说的办！如此朕的儿子都在四方为王。朕亦放心多了。西有小昊，东有骆明，南有苗龙，北有禺虢。"说罢，哈哈大笑起来。

黄帝与皇后下了桓山，来到东海边岸，观游了一日，骆妃即告辞返回青州。而黄帝与皇后即沿海岸北上，走出不远，即见海涯巨石上蹲着一位白翁，是人似猿，全身白毛。见了黄帝和皇后，则突然跳了下来，拱手道："祝黄帝万岁！祝皇后千岁！"众人一听它会说人话，认识黄帝与皇后，又有礼貌，甚为惊异。黄帝拱手还礼道："你叫什么名字，怎能认识朕？"百泽道："臣名百泽，见帝头上方有紫气祥云，断定您就是当今名扬宇宙的黄帝。"黄帝道："古

看禁书禁片禁闻就翻墙上禁书网：http://www.bannedbook.org/

书上记载:‘百泽是通天知地,通万物驱鬼邪的大神。’今日相逢，千载不遇。吉哉，祥哉!”百泽道:“千载难逢，帝有何求问?”黄帝道:“求教如何驱鬼邪之学问?”百泽点头，表示愿教授。于是黄帝问，百泽答，黄帝即叫身边的文官一一作详细记录。并叫百泽将各种鬼神图描绘出来。凡游魂为变者，计一万一千五百二十种，皆有驱逐之法。后来黄帝编集成书，书名叫《百泽驱鬼图》，黄帝为本书写了一篇《驱鬼邪祝文》。黄帝修道时，此书归道家所藏。

黄帝告辞了百泽神兽，北登蓬莱山，顺路察冀州，察邢台，走太原，渡黄河察’雍州。到了雍州，休息于华山。黄帝闻桥山国诸侯亡故，对左彻道:“朕记得你是桥山人，现在你已近自立之年，朕要派你去桥山做个诸侯王，也该成家立业了，你明日即可上任去。”左彻道:“臣不愿做官，臣愿跟黄帝一辈子!帝还是派别人去吧。”黄帝道:“现在战争早已结束，你已经长大成人了，大丈夫要多为国家民族出力!你总跟着朕左右转，能有啥出息?有什么困难，朕会派人帮助你的，及早去上任吧!”皇后

看禁书禁片禁闻就翻墙上禁书网：http://www.bannedbook.org/

道:“帝与左彻感情深厚，如兄弟似父子。听说左彻救过黄帝，黄帝也救过左彻，你们的恩恩怨怨早已扯平了。左彻兄弟长大了，帝封你去做诸侯王是对的,小兄弟不必再推辞!听皇嫂的话,及早上任去吧!上任之后，皇嫂将帮助为你做媒妁成个家，生儿育女，自主一方，该多好!”左彻哭道:“我不去!我不是当官的料!再说我跟黄帝习惯了,一天不见黄帝心里就难受!不管怎么说，这个使命我不从!”黄帝笑道:“行了，行了，不去就不去。好好想一想吧，啥时候想通了，啥时候再去。”说罢，即命南下梁州。

黄帝下巡察梁州，已是秋风送凉，山雨绵绵，昼行夜宿，风餐露饮。皇后本体弱，经不起长途颠簸，路过复州之山(在今四川省金堂县)，遇闹鬼疫之病，皇后便传染上了。黄帝着急派人四处寻医而不得，就在皇后病危之时，嫫姆骑马从很远的山上寻来一些返魂香，不死木，亲自熬汤给皇后服用，皇后退烧，效果显著，黄帝高兴的封嫫姆为方相氏(是《百泽驱鬼图》中的驱鬼神之一)，于是世人从此都称呼嫫姆叫方相氏，嫫姆记忆好，记住了百泽

看禁书禁片禁闻就翻墙上禁书网：http://www.bannedbook.org/

神兽讲过的驱鬼方法，甚受梁州人欢迎。皇后虽然退了烧，但是没痊愈，身体虚弱。其时黄帝长子镇西王小昊金氏在成都，黄帝命送皇后到成都养病。来耒到成都，皇后见到亲生儿子，高兴得病好一大半。黄帝留成都陪皇后一个月，皇后道：“臣妾就留在成都养病，帝不必留此久陪而误公事，梁州察完，去察荆州吧。”黄帝即命方相氏嫫姆留下为皇后护驾，嘱咐道：“皇后康复后，护驾回皇都。”嫫姆从命。黄帝又嘱咐小昊金氏照顾好母亲，即与皇后告辞，奔荆州而去。

黄帝由梁州东巡荆州，一路上，到过峨眉山，去过丰都城，察过巫山，访渔民，察农桑，到了荆州，苗妃与儿子苗龙，行远路而来迎驾。儿女情长不必详说。苗英与儿子陪黄帝登衡山，察各地，见村族部落都实现了“小有所教，老有所养，人人有饭吃”的大同之世，对苗妃的工作极力表扬。苗妃提出叫儿子苗龙接班，自己将陪黄帝走一走，回皇都养老。黄帝非常高兴，即封儿子苗龙为镇南王。巡察荆州结束，即奔扬州。

看禁书禁片禁闻就翻墙上禁书网：http://www.bannedbook.org/

黄帝在苗妃的陪同下，来到扬州，见扬州是渔米之乡，农桑和渔民、盐民都很富有，游走了七八天，即奔徐州而来，由太山嵇兼徐州王陪同视察，所到之处，皆实现了“小有所教，老有所养，人人有饭吃”的大同之世。黄帝与苗妃满意回归曲阜皇都，计所用时间花费三年。

黄帝与苗妃回到曲阜，政相后土，天师岐伯，大将风后，力牧等文武百官齐出迎接。设酒宴欢迎，不表。黄帝上朝，文武齐到。政相后土奏完成了“小有所教，老有所养”的大同之世；天师岐伯奏完成了《黄帝内经》……黄帝听了心满意足。在黄帝的大臣中，如后土、洪涯、柏成子高、宁封子等，都早已得道。一日，赤松子来了，给黄帝讲养身之道，以灵芝、枸杞做茶饮，又教吐纳导引之术。见黄帝有了兴趣，即引黄帝去缙云山(在今浙江省永康县)南的瓯岛聘容成子，研究天文和农作物的关系。其时容成子已经得道，他受聘在职做了两件大事，一是发明了盖天仪，形象周天，用以考察天文；二是发明了以岁纪甲寅，日纪甲子，用以计算农时季节，

看禁书禁片禁闻就翻墙上禁书网：http://www.bannedbook.org/

何时吉日，保时忌日，何时种豆，何时种菜，编辑成书，名日《黄历》。赤松子受了广成子的委托，又引导黄帝去衡山之北的浮邱山(在今湖南省益阳县)聘浮邱为宣道大臣，为民宣讲天道，同时求浮邱传授外功。浮邱得道于南海之滨(在今广州市有浮邱山)的山上，是当时最著有名望的炼丹家，得道后又去过许多地方修炼深造，留下许多浮邱子修炼遗址。浮邱见黄帝修炼认真，聪明多慧，悟性很高，得道有望，即劝黄帝隐退让位，以求心静，加快修炼速度。

黄帝听了浮邱子之言，想到自己近百岁了，也该退了。于是与政相后土与风后商定把帝位让给了长子小昊金氏。委托风后协助年近八十岁的小昊帝。历史上由于小昊帝执政时间短，又无显著政绩，故名不载册。黄帝退位后，他的时代也就结束了。政相后土和风后与小昊帝商定，为纪念黄帝实现了大同之世,特在荆山下铸造了九鼎,为黄帝歌功颂德，以传后世。并将玉版、金券、篆册《役使鬼神》秘书,随黄帝修炼带到了一个小岛上(在今浙江省永嘉

看禁书禁片禁闻就翻墙上禁书网：http://www.bannedbook.org/

县西北)，深藏于玉柜山下。

黄帝安排好皇宫政事退了下来，问浮邱道:“朕知汝早已得道，深知得道之法。现在朕已退位，舍弃了妻子儿女和荣华富贵，可以静心修道了。但不知怎样才能得道?”浮邱道:“大凡一个人要成仙，须具备五个条件:一是德行高深;二是要智慧绝伦;三是要得天神的帮助；四要立一千三百件善事；五要有名师传授，得到丹诀和导引服食的方法。这五个条件，缺一不可。帝现在功德有余，如：除蚩尤，编《灵枢》著《素问》，兴大同，功德无量，惟欠得天神之助了。因此，必须到青邱，得见紫府先生，受三皇内文，南到圆陇荫建木，观百谷之所登，饮丹辔之水，所以能够长生不老；西去见中黄子，受九加之方；又过洞庭湖，登崆峒山，问广成子以大道，然后受自然之经；又北到洪堤，上具茨山，见大瑰君黄盖童子，受神芝图；回来登王屋山，以得神丹金诀;又人金谷洞，问道于滑子;再到峨嵋山，入玉堂见天皇真人，得服食导引等方法，才能统统领会悟透。再修内功，练外功，即可得道了。”黄帝

看禁书禁片禁闻就翻墙上禁书网：http://www.bannedbook.org/

听了，即一一照办。

黄帝在容成子和浮邱的引见下，渡过了得天神帮助关。浮邱子和容成子推荐黄帝去黟山(后改名黄山)修炼。黄帝来到黄山，自选一峰名日轩辕峰，居住石室，终于修炼得道，功果圆满。一日，天气晴朗，有一仙鹤盘旋而降，送来珠函一件，玉壶一把。浮邱见神物，即呼黄帝升天时辰到了!容成从珠函中取出仙衣宝冠给黄帝穿戴上，浮邱从玉壶中倒出琼浆玉液给黄帝喝下。忽听上空仙乐声响，走出一看，群仙随一神龙飘飘而下，九天玄女从中走出笑道："请黄帝跨龙升天!"黄帝拱手表谢，弃了弓剑皇衣，高兴地跨上神龙，众臣容成子、浮邱子、洪涯、柏成子高、宁封子等大臣亦纷纷争登龙背，神龙一声长吟，冉冉升起，群仙伴着声乐，拿着彩幢珠盖，随之凌空而起，拥着黄帝，奔昆仑山而去。黄帝享年一百一十岁。

黄帝升天之后，观众跪地西望送行，个个痛哭流涕。左彻哭够了，把黄帝的遗物，打成背包，下了黄山，直奔雍州桥山老家。左彻回到家乡，见

看禁书禁片禁闻就翻墙上禁书网：http://www.bannedbook.org/

祖房失修倒塌，重新造了三间房安度晚年。只是不见黄帝身影，总觉有孤独和失落感。于是他即找能工巧匠，为黄帝雕塑出一座像。把黄帝的衣冠穿上戴上，佩上宝剑，看去很像黄帝本人。从此，左彻早晚上茶，担饭供敬，心里又觉得舒坦而快活。有一年小吴帝巡狩至桥山，左彻迎回家见了黄帝像，惊叹一如真人，即令出资修庙建黄陵。

看禁书禁片禁闻就翻墙上禁书网：http://www.bannedbook.org/

49
颛顼帝少年传奇

东海之外少昊国，西游若水得颛顼。

少昊帝亡共工叛，驱兵南下谋中原。

据《山海经·海内经》记载：“黄帝妻雷祖，生昌意，昌意降处若水，生斡流、斡流擢首，谨耳，人面，豕喙、麟身，渠股、豚止，娶淖子曰阿女，生帝颛顼。”且说少吴氏继帝位之前，曾任东海之外的大壑之国王，世称少吴之国。少吴氏曾建都于东方的穷桑，一个东方海外鸟国。使用各种鸟的名来命名他的官员。如凤凰知天时，就命名历正官；燕子春分来，秋分去，故命名司分之官；伯劳鸟，夏至鸣，冬至止，故命名司至之官；青鸟，立春鸣，立夏止，故命名为司启官；丹鸟，亦锦鸡，立秋至，立冬去，故命名司闭之官。五官都掌管一年四季的

看禁书禁片禁闻就翻墙上禁书网：http://www.bannedbook.org/

天时，命凤凰做他们的总管之官。祝鸠，亦鹡鸰，命名为掌管教育之官；鹭鸟，命名掌管兵权之官；，布榖鸟，命名为掌管建筑营造之官；鹰，命名为掌管法律和刑罚之官；鹘鸠，命名为掌管杂务和缮治器物之官。五种野雉分做：木工、金工、陶工、皮工、杂工。负责建筑营造工程施工、制用器、订正丈尺之度、斗斛之量。九种扈鸟：分做九种农业官，以防人民淫佚放荡，不务正业。这也是大同之世社会必须建立的功能机关。

少昊子孙中最著名的一个那就是穷奇，穷奇是一只吃人的魔，他是刑天氏和夏耕安插在黄帝子孙中的妖魔，那个鬼国也是其中的一个。穷奇生相像牛，浑身长着刺猬般的硬毛，生有翅膀，能够凌空而行。他专吃好人，见到有人打架，便去吃那有理的一方。凡是对帝王忠诚效力的人，凡是忠实执行天道的人，他都要吃掉。反之，他很尊敬刑天氏的党徒，支持图财害命，常送猪羊慰劳恶人，所以世称“少吴氏的不才之子”。少吴氏闻报后，为了平民愤，即令刑罚官神蓐，逮捕穷奇归案，处以死刑。

看禁书禁片禁闻就翻墙上禁书网：http://www.bannedbook.org/

少昊的子孙，如此不一，扰乱了少吴帝行天道的心。

少昊氏为东方海外鸟国之王时，经常出游九州。一日游至梁州的若水，即四川雅砻江畔，巧遇老子的转世分身，大道赤精子。赤精子道：“帝子到梁西有何公干?”少吴氏曾见过赤精子，亦知他是当代大道上仙，即拱手道：“幸遇，幸遇!祝仙人万寿无疆!本王到此，只是闲游，没有公事。”赤精子道：“据说帝子有一兄弟名昌意，因犯罪而被贬谪到若水(即今四川省雅砻江)，昌意在此生了颛顼。颛顼强小，可是一表人才，聪明过人。帝子到此当去一见!”少吴氏一听，说道：“踏破铁鞋无处觅，得来全不费工夫。久闻昌意流放梁州，但不知在何地安身，大师能否引路?”说罢，赤精子即前面带路，说道：“据说这颛顼降生前，阿女在门前织绵，忽听若水上空一声惊雷响，只见上空出现五彩美色的大虹，这大虹很快移近，将阿女笼罩，阿女时觉神慌肉麻，如醉如痴昏迷在地。从此亦怀孕了颛顼。现在颛顼年已十岁，其父与祖父母早亡。只剩下母子两人相依为命。日子过的吃上顿没下顿，贫穷至极。不过

看禁书禁片禁闻就翻墙上禁书网：http://www.bannedbook.org/

颛顼非常聪明，一日贫道路过其门前稍歇一回儿，颛顼主动回家担水给贫道喝，并要求学字习武术。贫道见他天资聪明善良，即收他为弟子，隔三岔五的，有空闲时，就去教化他，真是贫家出贵子，人才难得!帝子见了便知。”说罢，来到颛顼门前。只见阿女在树下织绵，颛顼见老师，飞跑迎了上来。来到门前，赤精子即向阿女和颛顼介绍少昊氏，阿女即刻行叩拜大礼，然后即去烧饭招待。颛项见了少昊氏分外亲热，称少昊氏为爷爷。少昊见颛顼生得五官端正而俊秀，眉目有些像黄帝，即刻问长问短，问文问武，颛顼表现从容不迫，声音如金似银，口齿伶俐地回答了少昊所提的问题。少吴氏很快喜欢上颛顼，认为颛顼的才华超过自己亲生的子孙。用过饭后，少昊氏即叫阿女收拾一下，同去东方凤鸟国，并聘赤精子继续为颛顼之师。母以子为贵，阿女一听心里高兴。少昊氏雇了车，大家一起奔东方少吴之国。从此，颛顼得到了更多的文韬武略的教育。少昊氏见颛顼长进很快，十二岁就被提任到少昊身边参政，又为颛顼不断聘请老师，前后有赤

看禁书禁片禁闻就翻墙上禁书网：http://www.bannedbook.org/

精子(又名赤民)，大款、柏亮父、柏夷父、渌图子等。颛顼十五岁那年，正是黄帝让位长子少吴氏，颛顼亦跟随少昊帝入主曲阜宫，依旧在少吴帝身边辅佐参政。少昊帝与颛顼情投意合，平日政务放手让颛顼去处理，并督颛顼学文习武练琴瑟。

自黄帝灭了蚩尤氏，已有二百年国泰民安，歌舞升平。可是树欲静而风不止，天上住七天，地上已千年。到了少吴帝末年，久居北方的共工氏族，在天匪地魔刑天氏的暗中滋生培育下，忽然出了一个异人，生的铜头铁额，力大无穷，人人都怕他。刑天党羽鼓动领导造反，推翻了隶属少昊天朝的国王，拥立他做了大共工国王。由于他属魔生人，没有姓名，就叫他共工氏。同时，又从那夸父国来了一魔，名叫浮游，生得相貌奇异，浑身血红，形如狗熊，走起路来左右摇摆，不断回头。说起话来总是先笑，人称笑面虎，做起事来阴险狡诈。来到共工国王宫，向共工氏笑眯眯地拜道："恭喜大王!贺喜大王!"共工氏一见，此人非常可爱，觉得臭味相投，便问道："好汉何处来，见朕有何事?"浮游道：

看禁书禁片禁闻就翻墙上禁书网：http://www.bannedbook.org/

“臣是夸父国人，闻大王有英雄气概，令人敬仰。臣受夸父和刑天大神的委托，求大王能将夸父国与共工国联合，可做番大事业。”共工氏听了，哈哈大笑，叫浮游坐下讲话。共工氏问道：“两国合并力量大，是件大好事。但不知能做番什么大事业?”浮游道：“据说从前共工国与夸父国本是同族一家。很久以前，我们大共工国曾在大天神刑氏的保佑下，统一九州，雄霸天下，当时是何等风光!从此之后已有七百年，没有一人能将共工国重新复兴起来，实是一种羞耻!今朝刑天大神从天而降,又特生大王铜头铁额，力大无穷，目的是要大王重新领导大共工国复兴起来，重霸九州，统一天下，光宗耀祖，名扬天下。共工氏听了大合心意，说道：“既然有刑天大神保佑，朕就照办!就命你做个大军师如何?”浮游表示感谢。共工氏问道：“但不知军师有何高见，用什么方法去推翻少昊帝?”浮游道：“臣想，从前康回败于水攻，今当水陆合击。炎帝蚩尤氏的失败，是败于有勇无谋，犹违天道。今日你我起事，可谓文武双全，勇谋兼备。现在臣以为先组织兵力扩大

看禁书禁片禁闻就翻墙上禁书网：http://www.bannedbook.org/

军队，兵员出自共工百姓和夸父百姓，还有黄帝强迫从南方的蚩尤本国来的移民,他们是支持蚩尤氏，反对黄帝的百姓，把他们的子孙编入水军，可成为一支坚强南下军。另一面，立即组建兵器厂，把蚩尤氏在涿鹿的兵器厂重新恢复起来!同时搜集旧的兵器，发到军人手中，再请个教官，教授枪、刀、剑、戟、斧及弓箭的使用。另外再制做一种极厚的牛皮背心，穿在兵士身上，可防护刀剑和弓箭的伤害，使我们的兵士做战放心，更加勇敢!这个牛皮背心，可取名叫‘铠’。如此再加上大王您的打遍天下无敌手的本领,很快亦能推翻少吴王朝!大王以为如何?”共工氏听了不胜大喜!即下令执行。于是共工氏的百姓调动起来，凡是反对大王兴兵起事的人，一律处以死刑，百姓敢怒不敢言，只能听从指挥。

共工氏有个儿子，名叫后土，见父王做共工国大王不知足，在浮游的鼓动下要起兵造反，即劝道：“父王，大祸莫如不知足。儿读过古书，只有仁政于百姓,才能有天下,没听说用武力能征服人心的。自黄帝统一天下以来，国富民安，歌舞升平。今日

看禁书禁片禁闻就翻墙上禁书网：http://www.bannedbook.org/

忽然起兵，岂不要遭天下人反对?何况从前康回败给了女娲，头颅丢在刑台，蚩尤本领多么高强，却败给了黄帝。这都是前车之鉴啊!请父王三思。”那浮游则笑嘻嘻地上前奏道：“大王，世子的话不错，但是只知其一，不知其二。康回 与蚩尤，固然失败于武力，但是那女娲与黄帝的成功，不亦是依赖于武力?除了武”力而外，还有什么方法能统一天下呢?所谓‘仁政”只能在统一天下后而实施之。胜者为王，败者为寇。只要我们得了天下，谁还敢说我们不仁!所以不可听小儿所言。”共工氏对浮游所言，表示赞赏。即对后土道：“你小子懂个啥?今后不得在父王面前胡说!”后土默默无言，见父王铁了心，听不进良言，即退了出来，回家对母亲道：“父王不知足。对浮游言行计从，非要起兵造反，图霸九州。儿去苦劝他不听，无可奈何，恕儿不孝，不愿看到国破家亡，欲远游以求学，望母亲保重。”说罢，即偷偷溜出了共工国。

后土来到了中原，见百姓安居乐业，经济繁荣，歌舞升平。只是有些地区经常发生洪水。后土一向

看禁书禁片禁闻就翻墙上禁书网：http://www.bannedbook.org/

是研究学问的，尤其对水利学的研究卓有建树。尤其冀州地区，黄河两岸，经常闹水灾。他立志遍游九州，把日常平治洪水的经验传授给百姓，使九州百姓都能够安居乐业,不受水患,以此来替天行道，立功积德。后来果然哪里容易洪水泛滥，他就到哪里，百姓在他指导下治水，效果灵验，成绩显著，出现许多奇迹。因此他到处受欢迎,声名与日俱增。他始终没有再回共工国去见他的父母。后来得知其父共工氏惨败于不周山，他怕别人知自己是共工氏之子，隐姓埋名，不知所终。不过九州百姓都很思念他的恩德，到处为后土建立祭庙，叫他作社神。几多千年后，他在各地的庙宇，依然香火不绝。

共工氏并没有因儿子的出走改变主意,更不听其妻的劝阻，仍然是相信浮游的话。他大造兵器，扩建军队，后土离家不久，他与浮游即开始对冀州各国动用武力，左右邻国没有人能抵抗胜过他。他旗开得胜，雄心逐日增强，亦不断派出暗探南下，探听有关少吴帝的执政情况。一日，忽然闻报，说少吴帝驾崩了。共工氏一听大喜!心里想这个天下帝

看禁书禁片禁闻就翻墙上禁书网：http://www.bannedbook.org/

位，非我莫属，恐怕没有第二个人敢于做呢。只可惜，过了许多时日，并不见各国诸侯前来推举自己就天下帝位，他感到失望和愤怒。浮游笑道：“大王不必着急，或许各国诸侯都正在为少吴帝发丧呢，或者正在考虑要来推荐大王呢!容臣再去派人探听。”哪知又过了许多时日，探子回报道：“那天朝已经立了少吴帝的孙子颛顼为帝了。并且定都于帝邱地方(在今河南省濮阳)。”共工氏听了，咆哮如雷!即刻叫浮游来商讨对策。浮游道：“大王不必生气。即然颛顼已经即了帝位,我们当赶快起兵南下和他争位。此时趁他刚即帝位，立足不稳，人心未能尽归附，忙于营造新都之时，去攻他，他一定没有防备。所以我们必须趁这个时候驱兵直人!否则,等他羽翼长成，统治根深蒂固之时，恐怕就难以推翻他了。”共工氏道：“军师所言极是。我们要打过去，但不知先从哪条路攻?”浮游道：“他现在既然要建都帝邱，他的宝玉重器当然在逐渐运去，我们就当从这条路攻过去。一则没有多少绕道，二则即可先得他的宝玉重器，岂不甚妙哉!”共工氏听了大喜，说道：“那

看禁书禁片禁闻就翻墙上禁书网：http://www.bannedbook.org/

就依军师之见进军!不过我们要先夺取冀州,作为大本营，然后集中军力直奔帝邱，攻夺豫州，再杀进曲阜，夺取青、兖二州，其时大势已定，即可称霸九州了。”说罢，哈哈大笑，即下令三军南下。

少吴帝驾崩之前，将百官召于床前说道：“朕有子十几人，但是没有一人才大于颛顼。因此朕驾崩之后，望立颛顼为帝。”不久少吴帝即驾崩仙去，葬于曲阜东陵。然而对于颛顼为帝的事则有了异议。有人提出说：“立帝长子继位，是顺理成章之事，故当立帝长子‘挚君’为帝，叫颛顼辅佐。”众臣听了，亦没人提出反对，于是即为少昊帝长子挚君，举行了继位典礼。但是挚君，即位不足半年，就病故了。诸臣认为这是天不容挚君,又重新依少吴帝之遗嘱，立了颛顼为帝。

颛顼即位后，朝中大臣没有变，依然使用少吴帝时候的五个大臣：木正句芒，专管东方；火正祝融，专管南方；金正蓐收，专管西方；水正玄冥，专管北方；土正句龙，专管中央。句龙是炎帝神农氏的后裔。做木正官的句芒，名字叫重。做金正官

看禁书禁片禁闻就翻墙上禁书网：http://www.bannedbook.org/

的蓐收，名字叫该。做水正官的玄冥，名字叫修、分正副两人，另一个名字叫熙。重、该、修、熙这四个人，都是先帝少昊氏的儿子。

颛顼帝确是个非常之君主。他从十五岁辅佐少昊帝之后，至二十岁继帝位，已将各地的情况了如指掌，何况主管北方事务的水正玄冥常有情报送来，所以对共工氏起兵造反之事早已有了备战准备。当共工氏开始出兵南下时，颛顼正在请他的五个老师前来开会议论军事。他的五位老师：一个叫赤民，道号赤精子；一个叫大款；一个叫柏亮父；一个叫柏夷父，一个叫禄图子，都是当时非常有学识的人。会议开始，颛顼帝就问道：“诸位老师可能已得知共工氏阴谋作乱之事，朕早有所闻，亦早有了做战准备，并也不断派遣人前往探听。现在少昊帝新崩，朕初即位，新都帝邱和冀州又很邻近，想他定会趁这个机会来攻打，朕不知是先发制人呢，还是以静制动呢?朕为之不决，所以要烦诸位老师来商定。”那柏夷父道：“讲到兵法，自然应该先发制人。但是现在共工氏谋逆的痕迹尚未显著，假使我们先起兵，

看禁书禁片禁闻就翻墙上禁书网：http://www.bannedbook.org/

恐怕这个‘穷兵黩武’的罪名，反倒推给我们。况且帝初即位，诸事未办，首先用兵，落个‘戎首’骂名不好听，不如静以制动好。”赤精子道：“柏夷父君所言甚是，臣想共工氏不出两三个月就会出兵，我们犯不着做这个戎首。”颛顼帝问道：“那么新都之事怎么办?”赤精子道：“新都尽管去营造，不过一切宝玉重器不忙迁去。一则那边工程未完，无可固守，二则帝邱的地方逼近黄泽，亦不利于应战。最好放他们到这边来，那时我们以逸待劳，可以一鼓平定，诸位以为如何?”众人都赞同。渌图子道：“臣料共工氏一定先攻帝邱，得了帝邱之后，方能驱兵到曲阜来。这边逼近菏泽，那共工氏又善水攻的长技，因此我们当有水军的准备。”颛顼道：“老师说得是，朕已派遣水正玄冥去组织水师备战了，想可放心。”柏亮父道：“臣想从帝邱到这里，必经两条路，一条绕菏泽之北，一条绕菏泽之南，我们如何应付，应预先定好。”大款道：“臣看北面这条纯是平原，易攻不易守。南面这条东边是绎山，西边是菏泽，中间只有一条隘口，易守而难攻，照寻

看禁书禁片禁闻就翻墙上禁书网：http://www.bannedbook.org/

常之理来看，他们总要从北面来的。不过我们已知浮游这个人诡计多端，说不定是从南面来，以攻我之虚，我们应留心关注。”赤精子道：“用兵之道，有备为先。我们的百姓，可以说人人都肯卖力，分派起来不嫌不够，我们还是两条路上都有防备好。”柏亮父道：“他若从北面来，我 可在汶水南面摆起阵图，等他们一半人渡过水时，起而击之，这是一种打法。他若从南面来，我们就放他们进隘口，引诱他们到山里，十面埋伏，群起攻之，必获全胜。”大家正在商议之间，忽然墙壁上的两口宝剑大声作响，又见两道寒光如白虹一般，直向北方飞去，转瞬间又作龙吟虎啸之声返了回来。因从来就没经历过大家吃了一惊，大家上前仔细一看，挂在墙上的两柄宝剑，已都出过匣。赤精子道：“贫道久闻九天玄女曾赠送过黄帝两柄神剑，一柄名叫‘腾空”一柄名叫‘画影”又名‘曳影”存在曲阜宫中。何方有兵变，此剑先知，即能发出龙吟虎啸之声，并有白光发出指明敌兵方向。今日亲见，果然是难得的传国之宝。”颛顼帝道：“老师所言极是，先帝也曾

看禁书禁片禁闻就翻墙上禁书网：http://www.bannedbook.org/

这么交代过。现在神剑飞向北方，说明共工氏大军已经南下出动了，不久即将大战。”说罢，又将打仗计划做了布置，大家分头去执行。会议刚散，颛顼帝即留下了柏夷父。

看禁书禁片禁闻就翻墙上禁书网：http://www.bannedbook.org/

50
颛顼帝的伟绩

颛顼得羿来平乱，共工头触不周山。

为断妖魔天上来，颛顼隔断天地间。

据《淮南子·天文篇》记载：“昔者共工与颛顼争为帝，怒而触不周之山，天柱折，地维绝。天倾西北，故日月星辰移焉；地不满东南，故水潦尘埃归焉。”

颛顼帝新即帝位，就闻北方共工氏造反驱兵南伐，即召五位老师商定对策，散会时，颛顼帝叫柏夷父留下问道：“老师前次保举的那位武士，何时来见朕?”柏夷父道：“昨日就来了。帝现在要见么?”颛顼道：“现在召见。”柏夷父听了，即刻派人前往宣召，不多时，那人果然来了，向颛顼帝行了礼。颛顼一看，只见此人宽肩方脸、浓眉大眼、大耳、

看禁书禁片禁闻就翻墙上禁书网：http://www.bannedbook.org/

长身、猿臂，而左臂似乎尤长，真是堂堂一表人才，年纪却不过二十左右。即问道：“汝名叫羿么?”羿答道：“是。”颛顼道：“据柏夷父师推荐，说你善于射箭与武功，想来一定是精明的。朕从前以为射箭是男子必学之技艺，也常练习，但是总射不好。听说你射得非常好，但不知出师于何人?”羿道：、“臣师名叫弧父，荆山地方人(在今湖北襄阳县西)，也是黄帝的子孙。他从小时候起就喜欢用弓箭，是无师自通。他在荆山，专以打猎为生，飞禽走兽，凡是他的箭射过去,都是百发百中,没有一个能逃脱。臣的本领和师父相比,真是有天渊之别了。”颛顼道：“你师父有此绝技，可有什么秘诀么?”羿道：“秘诀是有的，臣听师父说，从前有一个人，名叫甘蝇，他射箭真是神妙，不但百发百中，并且不必放箭，只要将弓拉满，那走兽就会伏着不敢动，飞禽就会立刻跌下来,岂不是神妙之至么!但是他却没有将这个秘诀传人。后来据说他有一个弟子，名叫飞卫，亦是极善射的。从甘蝇那里学到一巧妙秘法，教给了他的弟子，名叫纪昌。纪昌问师如何才能射的百

看禁书禁片禁闻就翻墙上禁书网：http://www.bannedbook.org/

发百中?那飞卫回答道:‘要想射得准,必须看得准。要想看得准，必须练出不眨之睛，方能使物放大，即可百发百中。’那纪昌听了，就去练。但是要眼睛不动是很难的，纪昌即发起奋来，就到他妻子的织机下，仰面卧着，将两眼皮碰着机子，看着织机的摇动，如此眼皮不合地瞪大眼睛久观，几个月后，这个不瞬睛的功夫终于练成了。他即跑去告诉了师父，师父为他高兴。他又问如何才能放大所视物件?飞卫道:‘你从今以后，要专练看的功夫，要将极小的物件，看得极大，将极不清楚的物件，看得极清楚，那就会射得百发百中了。’纪昌一听，当时就想出一个方法，跑回去，捉了一个虱子，用一根极细的牦毛，将虱子缚住了，挂在南窗上，自己却站在里面，日日的注定了两眼看。起初也不觉得什么，过了几日,就觉得那虱子渐渐有点大了。三年之后，奇迹出现了，竟然见那虱子有车轮大了。他就用燕角做了一张弓，用孤蓬做了一枝箭，向着那虱子射去,恰好射在虱子中心。从此以后,他看各种东西，无论大小，都同丘山一般的大，所以他射起来，百

看禁书禁片禁闻就翻墙上禁书网：http://www.bannedbook.org/

发百中。这就是相传的诀窍了。”颛顼帝听了，点点头道：“这个就是古人所说‘用志不纷，乃凝于神’的道理。这个人竟能如此艰苦卓绝，真是难得。但不知此人后来的事业如何?”羿道:“论起这个人来，可是个忘恩负义之人。他既得了飞卫的传授，照理应感恩不尽。可是他不但不感激飞卫，反倒要弄死飞卫。他认为害死飞卫，他就会的弓箭技艺就会是盖世之功。一日，纪昌在野外遇到了飞卫，趁飞卫不防，突然向飞卫射去一箭，哪知飞卫听功很强，闻声躲过，还认为纪昌看错了人，哪知纪昌又发第二箭射来，飞卫大惊，又闪身躲过，这才知纪昌要独霸一技来害师父。于是即刻取弓箭与其对射。野外众人来看热闹，飞卫故意卖弄技艺，让纪昌看师父的厉害,等纪昌箭离弓弦时,飞卫朝他的箭射去，两支箭头恰恰相碰，一齐落地，灰尘都没飞起，连续对射，箭箭如此。观众都看呆了。到了后来，飞卫的箭先射完了，纪昌还有最后一枝箭，观众为飞卫担忧。只见飞卫速在路旁折取一棘，见纪昌一箭射来,飞卫将小棘头儿一拨,恰恰将箭拨落在地上。

看禁书禁片禁闻就翻墙上禁书网：http://www.bannedbook.org/

观众看了无不喝采。那纪昌箭尽，羞惭满面，无地自容，只好丢了弓，跑到飞卫面前跪下求饶，涕泣悔过，并认飞卫为义父，以父子之礼相待，不敢再自大生恶念，并且刺臂出血以立誓，飞卫见他如此有诚意悔过,亦饶恕了他。观众则呼‘此人不可留!’帝想这个人，岂不是忘恩负义之人么!”颛顼帝和柏夷父等人听了，都说天下竟有这种昧良心的人，真是可恶极了。

颛顼帝又问道:“你师父技艺如此高，现在正值国家用人之时，可否请他来为 国效力?”羿道:“帝不知,臣师在母腹之时,臣师之父即已去世了。及至臣师堕地，臣师之母又去世了。臣师恨生未见父母，平日总是非常悲痛，真所谓抱恨终天。臣师常说，父为猛兽所害，所以猎兽报父仇。有人请臣师下山事官府，臣师说，情愿此生老死在山林，决不享父母未曾享过的人世之富贵。所以虽以帝命去召他，恐怕是决不会来的。”颛顼帝听了，不免嗟叹一番，向羿道:“时下北方共工氏起兵叛乱，所到之处生灵涂炭。为了百姓能安居乐业，朕欲命你率大

看禁书禁片禁闻就翻墙上禁书网：http://www.bannedbook.org/

军前往征剿平乱，你愿意么?”羿起身应道：“既是为国为民，臣应当效力。”颛顼帝听了大喜，就授了羿一个官职，羿叩首受命。颛顼帝问道：“据报共工氏谋乱，已非一日。他的军士都是兵坚器利，并制有一种厚铠，刀剑箭戟不易伤他，你看用何方法可以破敌?”羿道：“厚铠虽然坚固，但是面目不易遮掩。臣当训令部下，打起仗来，专射他的面目，那么亦可以取胜了。再者，臣还有一个秘方，请派人依照配制，到打仗的时候，叫军士带在身上，可使敌人之箭不能近身，就更可以取胜了。”颛顼帝听了大骇，说道：“怎么，竟有这等奇方!是何人发明，你可知道?”羿道：“据说是仙人务成子发明的。”颛顼帝道:“务成子是黄帝的时候的人,听说其人尚在，不知确否?你这秘方是务成子传你的么?”羿道：“不是，是另一人传授给臣的。他是修炼之士，专喜云游，四海为家，现在不知在何处。”说着，就从怀中将那个防箭秘方掏了出来，递与颛顼帝，颛顼帝接来展开一看，其秘方是：

看禁书禁片禁闻就翻墙上禁书网：http://www.bannedbook.org/

“萤火虫一两，鬼箭羽一两，蒺藜一两，雄黄精二两，雌黄二两，羚羊角一两半(煅存性)，矾石二两(火烧)，铁锤柄一两半(入铁处烧焦)。

以上八味，用鸡子黄、丹雄鸡冠各一具，和捣千下，和丸如杏仁，作三角形，绛囊盛五丸，从军士系腰中，可解刀兵之害。”

颛顼帝看了，不禁大喜，便命人去采办药料，秘密地依方制造。一面就去发号施令，调兵遣将，准备与共工氏决战。

那共工氏与军师浮游，率大军南下，一路上攻城掠地，奸淫烧杀，无恶不作，不久就攻入濮阳占领帝邱。其时工人正在营造帝宫，一见共工氏大军来到,吓得纷纷逃散四窜,并不见有一人前来抵抗。共工氏哈哈大笑,回头向浮游道:“果然不出你所料，他们竟然无防备。帝宫正施工，看来宝玉重器没迁来。我们先囤兵休息几日再说。”浮游道：“颛顼小儿乳味未干，能懂什么军事防务。我们未伤一兵一卒，就已占领他半壁江山。不过这些人逃回曲阜，一定会有防备的。我们应火速进军，趁他无防备，

看禁书禁片禁闻就翻墙上禁书网：http://www.bannedbook.org/

打他个措手不及!”共工氏道:“就依军师所言。”于是立刻传令，向曲阜进军。浮游道:“且慢，还是让军士休息一日。我们作个详细进攻计划。”于是又传令休息,起灶烧饭。浮游对共工道:“从帝邱到曲阜，我记得有两条路，一条绕菏泽以北；一条绕菏泽以南，是条小路，但是一面傍山，一面临水，只有中间一个隘口，形势非常险要。照兵法讲来，隘口易守，人数必少；平原难守，用人必多。以臣来看，即使颛顼有防备，亦必定重在平原不重视隘口。现在我们就当从隘口攻去,以应兵法所谓‘出其不意，攻其无备”大王以为如何?”共工氏听了,大加赞赏。

次日，共工氏下令进军，昼行夜宿，非止一日过了黄河。开始兵分两路，一冬绕菏泽以北，只用了少股部队，摇旗呐喊，虚张声势，沿大路前进；一面却用大部。队向小路前进攻打隘口。走了几日，共工与浮游率大队来到隘口。

颛顼帝领着羿进了军营,见金正该正在训练军队。颛顼帝对该说道:“朕给你们送来一位统领副帅，他的名字叫羿，今后就由羿和金正该大师领导你们

看禁书禁片禁闻就翻墙上禁书网：http://www.bannedbook.org/

打仗，大家都要听指挥。”这时有军士不服气地大嚷道：“此人乃乡野 / IgL，能有何本事，来做我们的副帅?”正说间，凑巧有一群乌鸦飞过，就见羿举弓一箭射去，结果一箭穿透三只乌鸦落在校场上，全军立即叫好，击掌欢迎。从此无人不服，都对羿从心里敬慕。颛顼帝道：“现在我军兵强将勇，一定能够消灭来犯之敌!同时在此告诉大家一件好消息,我军在羿将军的指导下，制造了一种‘防箭药”每人分发一包系在腰上，使敌箭不能近身。大家放心杀敌，胜利是属于我们的!”众军呼道：“请帝放心!我们一定胜敌!羿上前向帝和大帅金正该行了军礼，面对军队道：“感谢大家对我的支持!现在我要告诉你们，据说共工氏的军士，个个身穿牛皮制的铠”用以防箭。因此打仗的时候，我们一定要射他们的面部和腿部，如此才会箭不虚发!”说罢，颛顼帝发布命令道：“据探报，共工氏大军已临菏泽。现在朕命令你们兵分两路，令大统帅该率一路军埋伏于菏泽北路，正面迎敌；令副帅羿，率二路军埋伏于菏泽南的隘口小路上；令水军大统领玄冥，率水军埋

看禁书禁片禁闻就翻墙上禁书网：http://www.bannedbook.org/

伏于菏泽水草中，见机应变。诚望你们齐心协力，杀敌立功!凯旋归来，必有重赏!”说罢，各带人马依令执行。

共工氏与浮游率军来到隘口，只见前面确有军士把守，但是为数不多。浮游传　令，弓箭手先上去射，拿大戟的为第二批，拿短刀的为第三批，奋勇前进。今朝务　必要攻下隘口，方才用饭。众军士听了，果然个个争先，勇猛无比，那颛顼帝的军队敌不住，纷纷后退，登时夺下隘口。共工氏哈哈大笑道:“颛顼小儿真是无谋，　如此险要之地，用兵甚少。”说罢，见天色已黑，就令在山坡下休息造饭。忽然有　探兵来报:“对面山上火光无数，恐怕是敌来偷袭。”共工与浮游出帐篷一看,浮游　笑道:“这个是假的，故作疑兵，不会来袭击我们。”共工氏道:“何以见得?”浮游　道:“他们都是当地人，这里山路何处不熟?要来偷袭何必举火,尤其月色之下，　难道举火是怕我们不知他来么!”共工氏一想，所言不错。又问道:“他们为何要设　这个疑兵呢?”浮游道:“想来他们的大兵都用在菏泽以北，这里空

看禁书禁片禁闻就翻墙上禁书网：http://www.bannedbook.org/

虚，故设疑兵阻　止我们前进。”共工氏听了，亦以为然。这日夜间，颛顼兵果然没来偷袭，共工氏　更加相信浮游所言。到了次口，驱兵前进，见路上仅有逃散的百姓，却不见一个军　士。又走了一阵，共工氏哈哈大笑道：“颛顼小儿果真不行，如此重地不放一兵一　卒，必败无疑。”这时候有探子来报道：“前面山林之中，旌旗飘扬，星星点点，有　军士在那里立着。”共工氏听了，即令弓兵上前射箭，一时万箭齐发，却不见人动。　共工令向前冲锋，冲杀过去一看，全是草人。当下共氏道：“军师料他空虚，现在　证实一点不差，我们可以放胆前进了……”话者未了，只听得山前山后，突然一片　杀声起，飞出无数飞箭，直向共工氏和士兵脸上射来，受伤者不计其数，队伍登时　大乱。共工氏正要整理，只见那颛顼帝的伏兵已从四面冲出，将共工氏大军围住，多如密雨飞来。共工氏赶快叫军士稳住阵脚，向颛顼军拼命射箭，那知所射之箭，“还没近身便纷纷落地。共工看了非常惊骇!但见自己的军士，不是脸受伤而亡，就是腿受伤倒地，也不知是什么原因。

看禁书禁片禁闻就翻墙上禁书网：http://www.bannedbook.org/

战斗至此，共工氏有些慌了，料想不易取胜，就传令退兵，刚刚回到隘口，四面伏兵又起。两军相接，弓箭不及，只见颛顼军中一员大将，背挎弓箭，手持宝刀，直奔共工氏杀上来，双方交手，刀剑相击，火花飞溅，共工氏首次遇到对手羿，兵对兵，将对将，战马相撞，生死搏斗，互不相让。两将杀到刀断剑折，共工氏见难以取胜，趁羿回马之机，拍马即逃，拼命突围!颛顼见双方伤亡太大，即令羿让开一角让他逃走。共工军士知归路已绝，若不拼命，没有生路，于是万众一心猛力拼命突围冲杀，真是困兽之斗，势不可挡。羿军让开一角，共工军如洪水猛兽冲出逃命，羿则率军士尾随追杀，只见共工氏人马不断倒下,一批又批的伤亡倒下,天色已晚，颛顼帝令休息造饭。共工氏见追兵不见了。方停下休息，计点残兵败将，一万人马南下，剩下不足三千。对浮游道:“想不到颛顼小儿手下，竟有敢与本王争强的猛将。”浮游道:“听说是颛顼新收的一员猛将叫羿,其刀法并不超众,惟弓箭技艺百发百中，称为神射。我们用过饭后，要火速离开此地。料颛

看禁书禁片禁闻就翻墙上禁书网：http://www.bannedbook.org/

顼今夜不追，明日必来追杀。”说罢，正要开饭，忽听后面杀声四起，颛顼兵又追来了。这时共工兵士已无斗志，抢了饭食，趁夜四散而逃。剩余人马亲信兵将，但是也禁不起吃饱喝足的颛顼军的冲杀，共工氏和浮游在慌乱中竟然微冲散。共工氏带部分人往北逃去,浮游带了部分人却在慌乱中走错了路，直向南逃去。与其同跑的残兵败将，见大势已去，胜利无望，即趁天黑逐渐散去，逃至天亮，浮游一见只剩下孑然一身。问当地渔人，已知迷路至淮水边。此时此刻，饥饿不堪，自己是个赤面人，容易被人识破，又想到已远离北方老家，不易返回，就是返回也无脸见共工父老，真是在劫难逃，不如寻个自尽，一了百了。于是仰天一声叹息道:“刑天大神，你为何不保我取天下……”说罢，即跃身跳人淮水而死。

那共工氏，闻颛顼兵又追来，无心抵抗，不顾饥饿,急急下令撤退!因为他领教过颛顼的猛将羿的厉害,于是跑在前面,也不顾军师浮游往何处去了，他只知道头也不回向北方逃。而羿军尾随紧追，强

看禁书禁片禁闻就翻墙上禁书网：http://www.bannedbook.org/

弓神箭，不断发射，共工的军兵不断地倒下，不断地趁夜逃散，一直追至黄河岸上，方才罢休。共工氏渡过黄河，检点残兵败将，剩下不足五百人。他见军师浮游没有跟上来，预感不妙，即嚎啕大哭。他觉得没了浮游，就像丢了魂一样，怎么也振奋不起来，没有气力再与颛顼斗。

羿军追至黄河，接到颛顼帝令返回。颛顼帝对羿大加赞赏，便召集众臣会议，听取汇报，议论对策。大款道：“浮游虽死，祸根未除。但是共工氏这个人，枭勇异常，留他回冀州，必为后患，不如乘势进兵，擒而杀之，天下方可平定无忧。”群臣听了，赞同其说。颛顼帝依旧叫金正该统帅大军，叫羿任副帅，共同进军冀州，讨伐共工氏。而颛顼帝则亲自与水正玄冥率水军北上，讨伐共工氏。

冀州百姓由于长年受共工氏的暴虐，妻女遭受奸污，男儿抓去当兵，一向敢怒不敢言。今见共工氏败回，儿子去而未归，对共工氏恨得咬牙切齿。等到颛顼兵一到，百姓相率投降，没有一人肯为共工氏卖命。共工氏见百姓都背叛自己，便知大势已

看禁书禁片禁闻就翻墙上禁书网：http://www.bannedbook.org/

去，只得带了些亲信之人，向西方逃命。那金正该和羿怎肯放过他，便紧紧追赶。共工氏怕有追兵，除了用饭，日夜兼程，跑了二十多天，到了一个大泽，疲乏极了，暂且休息用饭。他问土人：“这个大泽叫什么名字?”那土人道：“这个泽名叫渤泽(在今宁夏地方)。”共工氏又指着西面问道：“从这边过去，是什么地方?”土人道：“是不周山，再西去是钟山，过西海便是昆仑山。”共工氏听了，心想：“我现在已国破家亡，无处可去。听说昆仑山是神仙所居，并有不死之药可取。我不如到那里去求些吃吃，虽然不得做皇帝，能够吃药成仙，长生不死，亦也不亏人生一场。”又问土人道：“不渡海，还可从何处去昆仑山?”土人道：“可以走吐鲁番。”共工氏听了，连日愁闷之心，突然开阔，便决起身西行去昆仑山。刚离开渤泽不远，就听人喊马叫，仔细一看，原来颛顼追兵已到，不觉大惊。他快马加鞭，那知羿竟在西边出现，绝了西去之路，只好拨马窜不周山，来到不周山上。羿追离一箭之地，射中他的右腿，共工翻身滚下马来。羿呼道：“快快投降!”共工氏

看禁书禁片禁闻就翻墙上禁书网：http://www.bannedbook.org/

从地上爬起来，见已被羿兵围住，难以逃脱，不觉仰天长叹，想起当年儿子后土劝阻他起兵的话，又想起浮游的奸佞，悔不该听信刑天大神的保佑的话。他高举双臂仰天呼道："刑天大神，言而无信！"羿又呼道："共工氏，快下山投降！颛顼帝饶你不死！"共工氏喊道："放心吧，羿将军！朕宁可死在不周山，也不会向颛顼小儿投降的！"说罢，即举头便向山峰天柱石壁上撞去，只听得天崩地裂一声巨响，天柱折，山峰坍。羿的军士在这一瞬间伤亡大半。就在这时候，颛顼帝与金正该闻声而到。颛顼帝即命寻共工氏之尸，军士们终于在碎石下挖出了共工氏，只见是脑裂而亡。颛顼帝验尸后，命就地埋葬，下令班师回朝。

颛顼帝平了共工氏，迁都于帝邱(在今河南省濮阳)。不久，南方又发生叛乱，这真是树欲静而风不止。颛顼帝即召赤精子问道："老师，北方共工氏刚平息，为什么南方又闹事？"赤精子道："据臣所知，北方共工氏闹事，乃天匪地魔刑天氏暗中作祟，南方闹事亦不例外，颛顼帝即召武将会议，说道：

看禁书禁片禁闻就翻墙上禁书网：http://www.bannedbook.org/

“时下南方大苗国，蚩尤氏的家乡，出了一个叫蛮虎的造反，自称蛮王。据报此人生的人面、虎头、人身兽足，并生有两翼。继承了蚩尤氏的刑法，对民施以劓、黥等厉刑。时下聚众千人，名曰蛮王军。看那位将军统帅南征?”大统领该道：“臣自平息共工氏以来，身体欠佳，难以应付南方潮湿的环境，恕臣不能去。”羿道：“臣身强力壮，愿南去平息蛮虎军!”颛顼帝大喜，问道：“将军带多少人马?”羿道：“五百骑足够。”颛顼帝道：“年轻有为!凯旋归来，必有重赏!”羿行礼而去。

羿率五百骑兵南下，一路上昼行夜宿，非止一日来到大苗国。只见到处是割鼻少耳之人。问及原因，都是些缴纳不了蛮王苛捐杂税者，就被处以割鼻削耳之刑。羿军听了，非常气愤。便问蛮王常居何处?百姓即偷偷指路，羿率军来到了蛮王洞。蛮王闻报，急令迎战。羿军刚至洞前，蛮虎已飞到上空，羿首先发现，仰弓一箭，即闻上空一声惨叫，蛮虎飘摇落地，其箭从耳人头颅内。五百军骑各寻目标，万箭齐发。瞬间，蛮军伤亡大半。羿军乘胜东荡西

看禁书禁片禁闻就翻墙上禁书网：http://www.bannedbook.org/

杀，上千人的蛮虎军，所余寥寥无几，有的投降，有的被百姓乱棍打死。羿留此协助荆州王重新恢复大苗国秩序，革除了蛮王实行的割鼻、割耳等“五虐之刑”。苗民从蚩尤的苛刑中解放出来，因此见了羿军，高呼“颛顼帝万岁!”从此南方平静下来。杀敌一千，自伤八百但羿军伤亡刀；足百人，回到帝邱，颛顼帝大加赞赏，晋升一级，并将宫女嫦娥嫁羿。”

颛顼帝即位后的声望越来越高，天下人皆知颛顼帝北平共工，南平蛮虎，各国诸侯和百姓对颛顼帝更加敬仰。天下太平了，颛顼帝放心了，有兴趣外出打猎。一日在返回的路上，忽见一少女绕着龟走路，没有去踏它。颛顼道:“小妹为何不踏龟而过?”小妹道：“我怕踩死它。”颛顼见少女如此善良，人又生得端正俊俏，即刻问明住处和姓氏，回宫后即刻委托媒妁去相亲。媒妁去一提，少女即表乐意，原来这少女就是邹屠氏。这邹屠氏原是蚩尤国民之后代。当初黄帝把蚩尤国民分两派，把恶派分到了极北方。把善派分配到了中原邹屠之地。一日，邹

看禁书禁片禁闻就翻墙上禁书网：http://www.bannedbook.org/

屠氏见颛顼帝在低头沉思，上前问道：“帝在想什么？”颛顼道：“朕师赤精子曾说，北方的共工氏和南方的蛮虎的造反叛乱，都与天匪地魔刑天氏有关，是他们从天上下来挑动作祟所致。为了天下长治久安，邹妃可有良策可献？”邹妃道：“这很好办，帝下旨，令隔断天地间的来往，那天匪就下不来了，天下亦可长治久安。”邹屠氏这番话，竟使颛顼茅塞顿开，即又召开宫廷会议，说道：“朕师赤精子曾说：‘北叛南乱的主要原因，是匪下到人间所为。以天帝和西王母为首的天派神祇是保护人类的，而以刑天氏和夏耕为首的地派神祇，在天上斗不过天派时，就暗中下到人间作祟破坏，生妖养魔以破坏人类的生存。’因此必须想法隔断天地之间的通道。现在就请大家来想法，出谋献策。”大臣重发言道：“臣闻自地皇开始，天地分明，人神分居。三山五岳、都广建木，高山大树，皆有通天之路。臣想总不能把人间三山五岳都搬走，总不能把人间大树都砍掉吧！臣想最好的办法，还是把天体掀起，架得更高些，那样天匪地魔自然下不来了。”大臣黎发言道：“重

看禁书禁片禁闻就翻墙上禁书网：http://www.bannedbook.org/

兄所言极是。不过臣想，倘把地再往下压低些，使天地之间的距离拉得更长些，就会彻底断了天地通路。”其他众臣听了，也都赞同重与黎的意见。于是颛顼帝就下旨封重为抬高天的大神，负责召有关众神祇把天体加高；又下旨封黎为降低地的大神，负责召有关众神祇把大地往下降低。但是，日后虽然拉开了天和地的距离，结果并未隔断天匪魔神的交通，反而隔断了人类上天告状的路，致使人类有苦无处诉。

颛顼帝在位共计七十六年，享年九十一岁。他的两个妃子，一个叫邹屠氏，一个叫胜奔氏。邹屠氏为颛顼生的第一个儿子，名叫禹祖。后来传说她每梦见一次太阳，就会生一个儿子，一生共梦见八次，因此共生了八个儿子，依次苍舒、隤故、祷戴、大临、龙降、庭坚、仲容、叔达八人。那胜奔氏，为颛顼帝生了三个儿子：一个叫伯称，号叫伯服；第二个叫卷章，号叫老童；第三个叫季禺。传说由于颛顼帝北平共工南平蛮虎，又隔断了天地交通，因此得罪于天匪魔神刑天氏和夏耕，就叫颛顼生了

看禁书禁片禁闻就翻墙上禁书网：http://www.bannedbook.org/

三个鬼儿子。夏耕氏叫他一个鬼儿子住在江水做疟鬼神，专门散布疟疾病，叫人一碰上就会打摆子；叫他第二个鬼儿子居住若水(在今四川的雅砻江)，专化成魍魉，形状像三岁小孩子，红眼睛，长耳朵，黑中透红的身体，一头漂亮黑油的头发，喜学人的声音来迷惑人类倒下，掏人心食之；叫他第三个鬼儿子，专去蹲人家的屋角，散布病菌或生疮疥，或专吓人家的小孩子。除此而外，天匪魔神刑开氏和夏耕氏，还叫颛顼生了一兽儿子，名叫祷杌，是个凶顽无比的家伙。这祷杌，又叫傲狠，又叫难训兽，形状像老虎又比老虎大，遍身长着硬长毛，人脸，老虎足，猪嘴吧，大獠牙，从牙齿到尾巴共长一丈八尺。俱有野蛮凶暴的性情，任意胡作非为，伤害众生和农田，惹得百姓恨颛顼生了个畜牲儿子。总之颛顼帝一生，为国为民做过许多好事，但是受天匪刑天氏一党的作祟，也受了百姓不少的骂。颛顼帝晚年，是被他那些不争气的鬼儿子气死的，死后葬于帝邱城外。今河南省濮阳县顿邱地方，仍有颛顼台存在。

看禁书禁片禁闻就翻墙上禁书网：http://www.bannedbook.org/

51
帝喾少年传奇

北方共工又叛乱，帝喾派兵连根斩。

羿求长生上昆仑，嫦娥有缘独升天。

据《史记·五帝本纪》记载：“帝喾高辛者，黄帝之曾孙也。”

据《淮南子·览冥篇》记载：“羿请不死之药於西王母，恒娥窃以奔月，怅然有丧，无以续之。”

颛顼帝晚年，西巡至穷桑，偶遇先师淥图子，见过礼后，淥图子道：“臣在穷桑收一弟子，名叫‘爱’仍是黄帝重孙桥极之子，生而能言，天资聪明，世称神童。只可惜，桥极早亡，母子相互为命，口子过得贫寒。今难得帝至僻乡，帝何不去一见？”颛顼帝听了，骇而有兴，即刻请老师带路。这穷桑地方，

看禁书禁片禁闻就翻墙上禁书网：http://www.bannedbook.org/

僻在四海之边，似与中原隔绝，人烟稀少。帝喾的父亲桥极早亡过世，帝喾生长在这个偏僻地方，，幼年孤零，可算是个乡下小孩子。但是他天生聪明，有些事情竟能够不学自通，不学而能，尤其喜欢研究的，是天文星辰。邻居有一人姓柏，名昭，本是桥极的好友，学问很好，只是性格孤僻，不喜做官。爱就拜他为师，常常去请教，因此学问道德格外猛进。后来渌图子云游至此，得柏昭介绍爱为神童。故被收为弟子，即隔三岔五，经常来教爱学文习武。这渌图子前面领路，不多时来到一个土山沟下，见有十几个窑洞，鸡鸣狗叫。山沟之人，谁也没见过帝王车马，彩盖仪仗，闻声突然而出，不敢靠近，站立观望。复见老师来了，跑来迎接，渌图子对爱道：“这位是颛顼帝，他是你的伯父。”复急忙上前叩拜道：“祝伯父万寿无疆！”颛顼一看，爱生的脸形方颐，仪表堂堂，落落大方，文雅有礼，心想比自己生的可亲可爱，于是说道：“免礼，免礼。平身，平身。”爱母听说，喜笑颜开，即刻上来叩拜，并让帝进屋坐，然后忙于烧水招待。颛顼坐下后，问良

看禁书禁片禁闻就翻墙上禁书网：http://www.bannedbook.org/

道：“你今年几岁了?”爰道：“臣儿今年十五岁。”颛顼听了笑道：“噢!看来咱爷俩命运相似，朕十五岁就被少吴帝选去参政了。汝既然被渌图老师收为弟子，可见也是文武双全了。朕欲请你出山进宫参政，可否愿意?”爰急忙叩拜道：“多谢伯父栽培。”颛顼帝急忙将爰扶起。这时候，复母端上烧好的鸡子汤，分别献给帝和渌老师食用。颛顼帝道：“弟媳甭忙了，朕要你和爰儿进宫，可愿意么?”爰母高兴地叩拜道：“多谢帝关照。”颛顼帝道：“既然愿意，咱们就启程吧。”说罢，爰母命握裒即收拾一下，就随驾离开了这个山村。

爰母子随驾昼行夜宿，非止一日来到帝邱，颛顼帝仍聘渌图老师关照贠的学业。同时留爰在身边，辅佐朝廷参政。颛顼帝在消闲时，亦教授爰书画和琴瑟。颛顼帝自小受少吴帝所教，喜欢音乐。作为音乐的爱好者，他对音乐却有很高的鉴赏力。他曾叫飞龙做效风声，作出八方风的乐曲，又叫猪婆龙用尾巴敲打自己的肚皮做音乐的倡导者，等等。如此三年之后，颛顼帝认定了侄儿复是难得的才子，

看禁书禁片禁闻就翻墙上禁书网：http://www.bannedbook.org/

为了培养爱的独立工作能力,巧遇有辛地方(在今河省商邱)缺一国君,即封爱到有辛国做了国君,并起名号叫“喾”。喾做了有辛国君,也称高辛氏。他人乡随俗敬神讲德,政绩甚佳,颛顼帝非常满意。高辛氏二十八岁那年,颛顼帝自觉心有余而力不足了,即又把喾辛氏调回帝邱,入宫参政,代帝处理日常事务。颛顼帝嘱咐道:“莫忘我们是黄帝子孙,要替天行道以求大同。一切工作都要立足于有利于大同之世。”喾辛氏听了唯唯是从,从来不伤颛顼之心,颛顼帝对喾处理的事务亦也一向表示满意。因此颛顼常对大臣们说:“朕生的都是些不肖之徒,只知道酒色行乐,搜刮民脂,而不知道国以民为本,多为百姓兴善事。朕过世后,当叫喾辛氏继帝位。”话是这么说,但是没有正式立太子或遗书。他的儿子们听了这些话,对颛顼敢怒不敢言,叫他往东,他就往西,甚至亦也当面对抗几句。尤其那个叫祷杌的儿子,颛顼叫他爱护百姓的农田,他却去破坏即将丰收的五谷,或者伤害辛苦种田的农夫。如此一个儿子,怎能不叫颛顼帝生气!由于不争气的儿总往颛

看禁书禁片禁闻就翻墙上禁书网：http://www.bannedbook.org/

顼帝脸上抹黑，以致颛顼帝只活到九十一岁，就驾崩了。

颛顼帝驾崩之后，按旧制惯例，当立长子禹祖为帝。但是另有部分大臣认为当立喾为帝，认为颛顼帝生前有这个意思。但这毕竟是少数人，大家还是立了长子禹祖为帝，号称孺帝颛顼。哪知孺帝颛顼好色，称帝不足二个月，就死在宫妃的胸怀里。国家连遭大丧，百姓惶惶无主。于是在朝在野有声望的大臣,集会商定,一致推戴喾辛氏出来做君主。一是因为颛顼帝生前有言在先，二是因为喾辛氏德才出众。喾辛氏见众意难却，就只好即了帝位，从此改称帝喾。帝喾即位后，宣布一切大小官员，依旧不变,各尽其职。不过京都却必须依制度要换的，即选定了迁都于嵩山之北的毫邑地方(在今河南省偃师县西南)作为新都。便叫金正、木正带了官员先去营造,等颛顼和孺帝两个落葬于帝邱城外(在濮阳的顿邱有颛顼父子之坟)之后，就迁都毫邑。因为帝喾初封于有辛国,故改国号叫做高辛氏。从此以后，便进入帝喾时代了。帝喾即位，年整三十岁，故日

看禁书禁片禁闻就翻墙上禁书网：http://www.bannedbook.org/

三十而立。

帝喾生前，其母握哀上山，路上遇一大脚印，高兴踩了上去，忽觉心里一动，从此邓怀帝喾，传说他是天上的星君下凡。帝喾年已三十岁，娶了四个妃子。第一个名叫姜螈，是有邰国君的女儿(在今陕西省武功县)，性情清静，喜欢农桑之事，是个端庄朴实的女子;第二个是有娥国君的女儿(在今甘肃省高台县)，名叫简狄，喜欢人事之治，乐于施惠，仁而有礼，而且上知天文，是个聪明仁厚的女子;第三个名叫庆都,姓陈锋氏(后生帝尧),不是人种，传说是天上神人大帝的女儿。那大帝常在三河(在今河北省蓟县)东南游玩，一日天打雷电，一个霹雳将大帝身上宅的血打出一滴来，飞到庆都大石裂缝里化成了女婴，就是庆都。那时候，有一个叫陈锋氏的妇人路过，忽见石上有黄云旋转，又听到婴儿微弱的哭声，走近一看，是个女婴，就抱回家来抚养，就姓陈锋氏，名庆都。女大十八变，越长越好看，她长得如天仙一样，人都说她是神人大帝的女儿。庆都走到那里，头上空总跟随一朵黄云，因此只要

看禁书禁片禁闻就翻墙上禁书网：http://www.bannedbook.org/

寻到黄云就能寻到庆都，不幸她七八岁时，陈锋氏妈妈死了。后来被一个名叫尹长孺的人收养。帝喾辅政的时候，尹长孺带庆都来到帝邱。帝喾的母亲握裒，听人说起庆都的奇异故事，便遣人叫庆都来一看，头上果真顶着黄云，帝喾一见即喜欢上庆都。于是握裒即托人说媒，成全了帝喾；第四个叫常仪，是诹訾氏的女儿，亦是一个极奇异的人，她生来头发长达脚下，并且生而能言。帝喾因为她生的情形与已相同，貌相又美，就收她做了妃子，并首先为帝喾生了一个女儿。

帝喾即位数年，四海之内，无不臣服，只有一个共工国不肯归附。共工国在天匪刑天氏党徒的作祟下，又生出几个貌相凶恶的奇异怪人，于是扬言南下推翻帝喾，雄霸九州。组织起一帮土匪，从涿鹿开始，他们吞并邻国，扩大地盘，祭尊蚩尤，供奉康回，号召百姓入伍，参加造反。帝喾闻报后，即命火正重黎带兵三万，前去围剿，并嘱咐道："共工之国，历来对中原抱有野心，这次去要彻底消灭之！"重黎道："是。"即率大军而去。

看禁书禁片禁闻就翻墙上禁书网：http://www.bannedbook.org/

重黎率大军北上，分水陆齐进，昼行夜宿，非止一日，深入邢台以北。由于共工氏还未能形成正规军，军事训练差，如同乌合之众，不堪重黎大军围剿,很快消失得无影无踪。重黎见他们已经打散，不忍心村村去追杀，只是宣传警告，劝他们安分守纪、安居乐业，不再闹事，数月后不见有抵抗，即向帝喾报捷返回。结果，重黎大军离开冀州不足三个月，帝喾便闻共工氏又组织起来造反闹事，非常吃惊!竟然拣了一个庚寅日，召开军政会议，给重黎定了个“宽匪误国”的罪名，将重黎推上了断头台杀了。然后即命重黎的胞弟吴回，代做火正祝融之官，统率三万人马，再去攻打共工之国。吴回因为胞兄重黎之死，都是因为共工乱民不知好赖所致。于是下了狠心，令军兵追匪到窝，分片包干，凡是发现匪兵出入之村庄，或渚岛之渔村，一定追杀进去，不分老幼一律杀之，鸡犬不留!如此对共工国进行围剿，花费了近一年的时问，从此共工从史册中消失了。

帝喾宫中有一老妇，常年患耳疾。一日请御医

看禁书禁片禁闻就翻墙上禁书网：http://www.bannedbook.org/

治之，从耳中取出一物如茧，放在盘中，渐而变为五色斑烂，光彩夺目。数日后，这光彩夺目的怪物，竟然变成一只可爱的小狗。这小狗生长很快，十几日后，长得比人的拳头稍大些，能下地跑了。帝喾全家非常喜欢，尤其帝喾的小女儿，更喜爱这小狗，每天与它形影不离。帝喾也喜欢，即为小狗取名为盘瓠。一日，帝喾无事，正在逗着小狗开心地玩，忽然有宫卫进来道："宫外有一位老臣，名叫羿的人求见。"帝喾一听大喜，立刻宣召入内。行礼已毕，帝喾向羿一看，只见他长身猿臂，修髯飘拂，大有神仙之气概，便问道："老爱卿年高几何？"羿答道："臣今年九十八岁了。"帝喾道："看汝精神甚健。"羿道："托帝的福庇，精神尚好，不减当年。"帝喾道："朕久闻汝立功先朝，

甚为钦佩，前几年共工氏之后裔又作乱，朕曾遣人各处寻汝，未能寻到，不知这几十年汝到何处去了？"羿听帝这一问，脸上顿时显出怒容，说道："老臣自从在先帝时，平定共工氏后，无事闲居三十年。当时天下太平，真所谓英雄无用武之地。有

看禁书禁片禁闻就翻墙上禁书网：http://www.bannedbook.org/

一年，老臣忽然大病，病愈之后，颇有衰弱之象。仔细一想，自古以来，一个人总难逃一个死字。无论你如何地英雄，无论你如何的才德，一到死了，统统化归乌有，这是最可怕的。臣心想若能得一方法，能够长生不死该多好啊!想到这里，就向先帝告了假，出外云游，求仙访道，希望得到一个不死秘法。如此奔走数年，遇人指点道：‘昆仑山旁有一座玉山，山上有个西王母，她是个与天同寿之神，她那里长生不死之药多，你可去讨些来吃。’老臣听有希望，何况去玉山那条路，是从前打共工氏的时候走过的。老臣自知是凡夫俗体，能不能走上去见到西王母，没有把握，只好抱着一线希望试一试。不料给那老臣的不良之妻知道了，拼命地缠着老臣要一起去。老臣亦劝阻她，说要走万里远路，一个弱女子怎能忍受风霜之苦呢。哪知这个狠心不良之妻什么都不怕，一定要同去。她说：‘路虽则远，总是人走的，岂有不去之理。况且你我是恩爱夫妻，生则同床，死则同穴。别的我都不怨你，就只怨你不该在天上那么鲁莽，射死了天帝的儿子，教我俩都

看禁书禁片禁闻就翻墙上禁书网：http://www.bannedbook.org/

贬做了凡人，到人间吃苦，为妻是因为你而受了连累，现在你要做神仙返天界，留下我一人在人间受苦，你过意得去么?’当时老臣又劝阻道：‘我此番去，不一定能见到西王母，我怕你去跟着跑个空，岂不白挨累!’那黑心妻道：‘听说成仙升天也讲个缘分，到那时说不定我是有缘人呢，所以我去跑个空，亦也不会抱怨你。’老臣说不过她，何况她是因我犯罪而受了连累,也是纵容惯了,只得答应同去。一路上翻山越岭，昼行夜宿，走了数月，好不容易来到玉山，上 1 山一问，西王母回了昆仑山。于是又奔昆仑山，只见昆仑山被西海弱水所环绕，有人指点先去三危山。这三危山(也在水中，要乘小船过去。来到三危山，果然有西王母的使者三青鸟在此等候，说道：‘你们是羿夫妇么，敝主人知道你们要来，特派遣我等来迎接。请上我们的小船吧。’老臣亦感激不尽，与那黑心妻上了来接的小船，那不良妻高兴地问三青鸟道:‘敝主人怎么知道我们夫妻要来?’青鸟道：‘听敝主人说，你们夫妻原是天上的神人，夫为羿，妻为嫦娥。因为羿无意中射死了天

看禁书禁片禁闻就翻墙上禁书网：http://www.bannedbook.org/

帝的儿子，而被下放到人世，吃苦改造，立功赎罪。后来嫦娥思念丈夫，也要求下人世，是自己投下来的。所以你们要上昆仑见西王母，敝主人便知。’说罢，穿过九重蛸城，来到龙月城，人宫叩见了西王母，老臣就向西王母说明来意，要想讨些长生不死药吃。西王母听了，笑道：“不死之药呢，此地是应有尽有。不过吃不吃得成功，是有缘分所定的。’当时老臣不知西王母话中有因，心想，只要药到手，岂有吃不成之理，就未多加考虑。到了次日，西王母果然拿了两包药出来，一包是给了老臣，一包给了黑心妻。当下西王母就向老臣等说明了吃药的方法，并且说要到稷泽地方吸取白玉膏作为药引子，吃下方有效。当下老臣亦问：‘这长生药是什么料制的?’西王母道：‘这药，是从不死树上采下的长生果炼制成的。不死树三千年开一次花，六千年结一次果。果子数量少，炼错谴成的药不多。我的全部剩药都在这里了。’老臣刚要致谢，那黑心妻抢先说道：‘承王母赏赐妾等灵药，非常感激。既然吃一包可以长生，请问吃两包如何?’西王母向她看了看，

看禁书禁片禁闻就翻墙上禁书网：http://www.bannedbook.org/

笑道：　‘吃一包尚可长生不死，吃两包当然可以白日飞升，与天同寿。’当时老臣虽觉得她们的对话古怪，但是总没想到那黑心妻会有异心。辞了西王母，下山来到稷泽住下，我即去寻白王膏，不料寻了一日,跑遍了稷泽未寻到白玉膏,只得返回旅店，且待明日再说。老臣回到旅店的时候，看见那黑心妻正和一个同住的卜卦先生在那里讲些什么，老臣亦不在意。次日一早，老臣依旧去寻白玉膏，跑了一天，好不容易得到许多，回到旅店，原打算与不良妻分做药引子,哪知黑心妻已不见了。到处去寻，终无下落，那两包灵药也不见了。正在心急之时，恰好见到了那个卜卦先生，名叫有黄。手是上前抓住了有黄，问他要人。有黄问道：‘那位女子是你的尊夫人么?’老臣道：‘是。’有黄道：‘我并不认识尊夫人，我是在此地卜卦为业的。昨日上午，尊夫人来问取白玉膏的地方。由于这白玉膏不易寻，我就为她卜算了一卦，即叫她向某地去寻。尊夫人听了，付了卦钱，立即出门而去。到了傍晚，就是老先生回来之前，尊夫人又来卜卦，说买到白玉膏，

看禁书禁片禁闻就翻墙上禁书网：http://www.bannedbook.org/

要远走高飞，问往哪个方向走好!当下即卜了一卦，却是大吉大吉。此卦有五句繇辞，其辞文是：

‘翩翩归妹，独将西行。逢天晦芒，无恐无惊。后且大昌。’

由此可见，尊夫人是往西去了。老先生快追去吧。’老臣一听，那黑心妻拿了我的药要远走高飞，真气得我发昏。想立即去追，但是天色已黑，只能在店中住宿一夜，越想越恨，一夜何曾睡着!捱到天明，即刻向西方追去。老臣西去沿途访问，屎然都说有一个单身美貌女子，刚才向前过去。但是追了一个月，总是追不上。后来追到一处，忽然遇到一人，交给老臣一封书信，她对此人说：‘倘有一男子来追寻我，就将此信交他。并请转告，不必追了，我即奔月而去。’说罢，奔望月山而去。老臣接来书信拆开一看，气的老臣手足发颤，几乎要晕倒。”帝喾听了问道：“汝妻都写了些什么?”于是羿将那书信拿出，帝喾接过打开一看，只见全文是：

“妾此次窃药高飞，实属负君。然前日西王母有言，服食灵药，须视福命缘分。君到稷泽寻白玉

看禁书禁片禁闻就翻墙上禁书网：http://www.bannedbook.org/

膏一 17t 而空归。妾找有黄卜卦，说君时下无缘升天，仍需留人间立功赎罪，否则会有大难临头。妾于无意中得了白玉膏，即此一项而言，君无服药成仙之福命矣，或说为时不到，不可勉强。无福命而妄求，纵使得之，亦必招祸。妾不忍君招祸，故窃君药而去，行为虽近不义，实亦区区爱君之心也。妾现已寄居月宫，广寒四万八千户，颇足容身，并蒙月中五帝夫人及诸仙侣的非常优待。灵桂婆娑，当秋而馥，玉兔腾跃，捣药而馨，俯仰之间，颇足自适。所不能忘者君耳!青天碧海，夜夜此心。每当三五良宵，君可矫首遐观，或亦能鉴此苦衷!此间与下界隔绝，除是飞仙，决难到此，君亦不必作无谓之寻求矣。倘果念妾，或有志成仙，或功成罪消之时，可再向西王母处请求灵药。如有福命缘分，不难如愿。东隅之失，桑榆之收，不过迟早间事。妾在清虚紫府,敬当扫径以俟,把晤匪遥,言不尽意。’带想想看，她偷了老臣的药，还说是爱惜老臣，这是什么话!而书中所言，既像嘲笑，又像奚落，又像挖苦，使人看了难受，真是可恶极了!”说到此处，

看禁书禁片禁闻就翻墙上禁书网：http://www.bannedbook.org/

怒气冲冲，声色惧厉。帝喾见此情形，即安慰羿道：“汝妻虽无情于你，但是也有义于你。担心你的安危祸福，叫你以后再去昆仑山求药亦是一法。事至如此，怒也无益，莫如依她所言，再向西王母求吧。”羿听了，顿足道：“老臣当时，何尝不如此想，自从接到这书信，料想再追无益，于是就依她所言，转身依旧路去昆仑，哪知去了三次三危山，都不见西王母派遣三青鸟来迎接，只能返回。老臣不信没有做神仙的福命，都是被那狠心妻所害的呀！”就在这时候，金正该在旁插嘴道：“臣从前与老将羿同打共工氏，听说老将有神弓神箭，今日何不将这明月射下来，使尊夫人无处容身，岂不可以报怨仇！”羿听了说道：“当初忿怒时亦有些想法，后经仔细考虑，亦有些不妥。一是那狠毒妻是个聪明人，岂有不防之理，万一射它不下，更要遭她耻笑；二是明月与妖星不同，关乎到月历的计算，万一被射下来，便是为私而害公。古人所谓‘投鼠忌器”我所以不敢；三是我当年之所以要追赶她，不过向她讨回灵药，没有害死他的心。究竟是结发夫妻，妻虽不仁，夫

看禁书禁片禁闻就翻墙上禁书网：http://www.bannedbook.org/

不可不义。古人日‘宁人负我，毋我负人。’况且我已经是不能长生了,若要射月断巢,毁了她的前程，岂不闹个妒嫉他人的小人恶名。如此一想，所以没有把明月射下来。”金正该道:“老将如此忠厚存心，实在甚可钦佩，将来难说没有得灵药的机会呢!”帝喾又问道:“汝妻何姓何名?现年几岁?”羿道： “她姓纯狐氏，名叫嫦娥，那年逃窜之时，已经三十五岁。是先帝颛顼赏于我的宫女。老臣因她年青美貌，不免溺爱纵容一点，以至酿成如此结果，这亦是老臣自作之孽，到此刻亦无甚可说了。”帝喾道：“汝既来此，可肯为朕暂留，将来如有四方兵事，还望汝能为国效劳，汝意如何?”

共工像

看禁书禁片禁闻就翻墙上禁书网：http://www.bannedbook.org/

羿急忙叩拜道：“老臣敢不效力!”帝喾大喜，即传旨令授羿以司衡之职，并且取了白羽所做的箭，名叫累赠，以及彤弓，蒿矢之类，赏赐与羿。

看禁书禁片禁闻就翻墙上禁书网：http://www.bannedbook.org/

52
帝喾南巡女嫁狗犬

后稷初生遭三弃，帝喾南巡房王叛。

幸得盘瓠立奇功，帝女无奈嫁狗犬。

据《史纪·周本纪》记载：“周后稷，名弃，其母有邰氏之女，曰姜嫄，姜嫄为帝喾元妃。”

据《搜神记》卷一四记载：“高辛氏，有老妇人，居于王宫，得耳疾。历时，医为挑治，出顶虫，大如茧。妇人去后，置以瓠篱，覆之以盘。俄尔顶虫乃化为犬，其文五色，因名盘瓠，遂畜之。

时戎吴强盛，数侵边境，遣将征讨，不能擒胜，万募天下有能得戎吴将军首者，赠金千斤，封邑万户，又赐以少女。”

帝喾自平了共工氏的叛匪，虽然天下太平无事，但对四夷并不放心，于是决定先去东、北两地方巡

看禁书禁片禁闻就翻墙上禁书网：http://www.bannedbook.org/

察。正要起身，闻四妃常仪生下了第一个儿子，帝喾大喜，为长子取名叫挚。过了几日，便带了正妃姜螈起程了，朝中的事即委托大臣们处理。出宫先向东方，绕菏泽到曲阜，会见诸侯，考察政绩，祭拜少昊帝陵墓，然后登泰山观日出。帝喾对姜螈道："朕这次出巡主要考察地归公有，合理分配耕种情况，重点察'小有所教，老有所养_隋况。汝觉得这兖州地方如何?"姜螈道:"民风古朴，乞讨者罕见，耕者有歌声，夜晚有歌舞，俱大同之世的象徵。"帝喾道："朕相信汝的看法。汝是初来泰山"姜螈道："是。"帝喾道:"泰山主要以雄伟名扬天下。"说罢，转游一圈，便从泰山北面而下，奔对面的盘龙山而来。只见盘龙山上有座庙，名叫阅宫，是供奉女娲娘娘的。每天来祭拜求子的人络绎不绝。帝喾道："姜螈，你今年已四十六岁了，没有生一男半女，今日到此不可错过。朕闻女娲娘娘是中华第一女皇，又称神媒，是空前绝后的大豪杰，她生而为英死而为神，求之必灵验。当去上香求之。"于是来到山上沐浴起来，又斋戒三日，来到闵宫。只见女娲娘娘

看禁书禁片禁闻就翻墙上禁书网：http://www.bannedbook.org/

衣饰庄严，神采奕奕。即刻拜上祭品，帝喾与正妃亲自上香叩拜，姜螈祈祷求生一子。拜罢，观庙一圈。出了庙门，姜螈只顾听帝谈古论今，忽然走进一大脚印里，时觉神飞魂荡，全身酥软，如醉如痴，几乎要倒下。帝喾急忙扶姜螈上车，回头一看。那大脚印长有八尺。姜螈在车上一会儿好转，仿佛做了一梦：梦见一巨人自称是天上的苍神，说踏了他的大脚印就有夫妻之缘，是奉女娲娘娘之命送你一子。姜螈醒来不好启齿对帝喾说，只说是突然昏倒。从此姜螈真的有了身孕。离开盘龙山，去青州观东莱山、蓬莱山，边考察各国诸侯政绩及百姓生活民欲情况。从青州又转到冀州，察涿鹿，到恒山，又奔雍州，考察诸国。

帝喾与正妃来到雍州，一日行至豳邑地方(在陕西阳县)，已经是初冬，姜螈有腹痛感，帝喾计算孕儿已近产期，就在豳邑国住下待产。数日之后，巧遇次妃简狄回娘家有娥国路过此地，闻帝喾和正妃在此，即下车拜上门来，帝喾与正妃大喜。见正妃要生产，即帮助料理，帝喾也放心了。大家都听

看禁书禁片禁闻就翻墙上禁书网：http://www.bannedbook.org/

简狄指挥，为正妃接产。孩子生得很顺利，只是生下来不会哭啼。过了三日，还是不会哭，姜嫘误以为生了残疾儿，就令简狄抛弃，但帝喾不同意，姜螈生气道:“养活一个残疾有何用!即使把他养活大，当孩子懂事后,岂不更痛苦!莫如及早叫他重去转生。给我送出扔了!”次妃看看帝喾，帝喾道:“那就听天由命，送走吧。”当晚叫侍者送出郊外村落中。次日简狄总挂念这孩子，便叫送的人去探望。一会儿工夫，回来报道:“奇怪，有牛羊为孩子送乳，又为孩子送暖。”简狄听了,即命抱回来,送进正妃房间，说道:“姐姐，这孩子福大命大，放在郊外一夜，不仅没冻死,还有牛羊为其送乳送暖。就留下养大吧,”姜螈一看，还是个哑儿，说道:“一定是个妖魔，送到山林中喂狼去吧!”简狄无奈，只好听命，即叫人送到山林中。次日，简狄又叫侍者去探望，只见已有许多百姓在围观，上前一看，有一只豺狼在为孩子送乳送暖。侍者跑回来向次妃报告道:“真是大福大命之人，狼不仅没吃，反而为他送乳送暖。”简狄去正妃那里，将狼不吃，反而为孩子送乳送暖事说

看禁书禁片禁闻就翻墙上禁书网：http://www.bannedbook.org/

了一遍(陕西郇县有地名叫狼乳沟)。帝喾得知，亲自去把孩子抱了回来。姜螈道:“你们合伙骗我，如果他真福大命大，就给我把他扔到大院内冰池上，让我亲自看看谁来救他!”帝喾听了，只好依她。说也奇怪，孩子刚放到冰上，瞬间，即有乌鸦铺天盖地的来落于冰池内～有的拱入孩子身下，有的覆盖孩子身上,姜螈在室内看呆了,即亲自下地去冰池”简狄阻住她，而抢前去抱了回来递与正妃，姜螈一伸手来接,就听孩子哇的一声哭了出来!姜嫘流泪道:“你早哭何必遭抛弃!”帝喾听了,哈哈大笑道:“就给这孩子取名叫‘弃儿’吧。”

姜嫘和弃儿满月,帝喾即派人送姜螈和孩子去了有邰国娘家团圆，自己陪同次妃简狄回到有娥国娘家。帝喾休息了几日，即去周边诸国巡察。简狄告诉父母和妹妹建疵说:“女儿在帝宫按君臣礼，在家当按家法。不要再对女儿多礼。否则女儿不随便，回家就没意思了。”母亲道:“好，就依帝妃。”又说道:“女儿成婚多年不育，趁这阳春三月天气暖，出去一游，距离此地不远的玄邱上有座女娲娘娘庙，

看禁书禁片禁闻就翻墙上禁书网：http://www.bannedbook.org/

非常灵验，女儿何不去求一子?”简狄一听很乐意，说道:“正妃生下一子,据说也是求过女娲娘娘的。”说罢，即备了车，由妹妹建疵陪同来到玄丘庙，见女娲娘娘塑像活灵活现，神采奕奕，便摆上祭品，上了香，建疵陪同帝妃跪拜祈祷，求女娲娘娘送一子。拜罢，庙内暂歇，听说玄邱下有一天然玄池，风景美，即起身下池来。只见池边巨石横卧，柳绿花红，莺歌燕舞。一潭黑水方圆不足百丈，有一出口渠道，名叫黑水河，通往弱水。出水口处，水中露出一大平板石，方圆约有五丈，近岸都是细沙卵石，水深没膝，水中蒸汽可见，众人都说是个温泉。建疵叫众人远离走开,姐妹俩趟水至近岸的平石上，解衣入水。泡洗一会儿工夫，忽然有两只燕子围绕帝妃吵闹一圈，引起帝妃注意。帝妃见燕落于平石自己的衣物上,即起了过去捕捉的念头。近前一看，衣服上留下一五色斑斓的燕卵。帝妃嚷道:“这个卵真美丽，下在我的衣服上，我如何穿衣?”妹妹笑道:“姐姐先把它含到口里，再揩身穿衣!”说罢，即向平石走来，不料被绊倒在水里，帝妃发现一惊，不

看禁书禁片禁闻就翻墙上禁书网：http://www.bannedbook.org/

知怎么燕卵下了腹内。见建疵出了水面，嚷道：“我要看看那美丽的卵!”帝妃严肃道：“还看呢，都怪你绊倒在水里，我一受惊，燕卵下肚了。也不知会怎样?”建疵笑道：“姐姐不用怕，一只生卵下肚也不妨。”穿好衣服，上车回家。从此，简狄有了身孕。过了多日，帝喾巡狩返回，路过稷泽边岸，发现一块石碑，上刻九句话：

“瑾瑜之玉为良。坚栗精密，浊泽而有光。五色发作，以和柔刚。天地鬼神，是食是飨。君子服之，以御不祥。”

帝喾见有“君子服之，以御不祥”之句，买了些白玉膏带回，以备长期食之。回到有娥国，即见帝妃有呕吐之妊娠反应，并喜食酸物，帝喾大喜道：“酸儿辣女。恭喜恭喜!”休息几天，即启程回毫都，并派人去通知了正妃姜嫘。

帝喾回到毫都。一日刚退朝，忽有宫人来报，说太后急召。帝喾急忙来见，向母亲问安。握裒道：“今日次妃生产，从早至今交骨不开，只见胸前顶着一物，不时昏去，宫中诸医束手无策，要快想法

看禁书禁片禁闻就翻墙上禁书网：http://www.bannedbook.org/

救人!”帝喾一听，即刻派众臣去寻治难产之医。该简狄命不绝，有大臣刚出门即遇一过路郎中，一中年加两个弟子,便将帝妃难产介绍了。医生说能治，即领进宫来引见了帝喾，帝喾未加细问，即领到后宫看次妃生产，其时次妃昏迷，全家忧伤，医生一看，见胸有凸包，说道:“大家不要担心，这不是难产，而是奇产。”说罢，即吩咐叫他的弟子拿器械包进来，又叫少烧热水侍侯。帝喾即一一听从医生指挥去吩咐人办理。一会儿工夫，宫人出去接’来医生的两位弟子，打开器械包，拿取麻醉药水浸湿了一块布盖在次妃脸上，给解上衣露出胸来，在凸包处用药水擦过，弟子递给医生一柄小薄刀，先将外皮直切一刀，横切一刀，呈十字形，再用器械将外皮向四方挑开，又将皮下肌肉切作十字形，用器械向四方拉开。顷刻间胸前出现一个大窟窿，即刻露出了婴儿头发，医生揩了一下血，急用两手将胸脯一捻一撳,那胎儿即刻从窟窿中钻了出来而能啼哭。医生接出婴儿；剥去胞衣，即交家人用布抱好。帝喾一见是个男孩,又乐起来。但又为次妃简狄担忧，

看禁书禁片禁闻就翻墙上禁书网：http://www.bannedbook.org/

只见医生取过药浸针线，一针一针地很快将胸前大窟窿缝好了。随之去了简狄脸上的麻醉布。太后握哀闻婴儿啼哭走了进来，向医生表示感谢，问帝妃是否能复活?医生道:“再过半个时辰帝妃就会醒来，现在不要动她。”帝喾听了，全家都放下心来，非常感激医生。

医生又为帝妃开了两付草药，说道：“吃了这二付药，帝妃就会平安无事。”帝喾接过药方，即吩咐人去抓，然后请医生用饭。帝喾亲自陪饯，说道：“朕很感谢你们师徒救了帝妃母子!汝有如此高术，怎么朕未听说，汝师何人?”医生道：“小民是黄帝时代名医俞跗的子孙，乃属家传秘术。妇产医术自古就有，分胸生、腹生、背生、胁生、腋生，额生等，虽不常见，偶尔有之。凡奇生之人，长大都有超人之才，帝子将来错不了。小民知道，天子脚下人才济济，所以很少来毫都行医，今是祸尔到此，就遇上帝妃奇产。小民行医每到一地，都不久居，也不留名，所以帝不曾闻之。”帝喾道：“为什么?”医生道:“小民自知医术不如人，自问当退让。人不

看禁书禁片禁闻就翻墙上禁书网：http://www.bannedbook.org/

如我，抢了别人的饭碗，久留易遭恨，同行是冤家，轻则谗谤相加，重则性命相搏。就是这个原因。”帝喾道：“汝多虑了。朕想留汝于毫都，招弟子，传医术于后人，不知意下如何？”医生道：“请帝容小民想一想吧。”帝喾道：“好好好，不勉强。今夜已深，早些休息，明日再谈。”说罢，告辞而去。次日退朝后，帝喾来找医生，不料人家一大早就走了。过了三日，帝喾去见简狄，见恢复得很好，并给儿子取名叫篱。

冬去春来过了年，帝喾早朝对众臣道：“天下无事防有事。去年朕巡察了东北西三方，今年阳春三月去巡狩南方，朝中之事仍然有金、木、水、火、土五大臣商定处理。朕这次南巡，半年可归。”诸臣亦齐声答应。这时只见老臣羿起身奏道：“帝要南巡，老臣愿率兵护驾，以防不测。”帝喾道：“朕的南巡，无非是采风问俗，察闾阎疾苦，考察诸侯政绩及政治利弊等，以轻车从简，绝不铺张，以减轻百姓的负担。所以不必兴师动众。”羿道：“帝可能还不深知，南方民众多杂，有三苗、九黎、南蛮、西戎，

看禁书禁片禁闻就翻墙上禁书网：http://www.bannedbook.org/

还有蚩尤种族，是天匪地魔常出入之地。万一遇不从天朝管辖者，后悔晚矣。”火正祝融(吴回)奏道：“臣职南方，认为司衡所言极是，帝还是允许司衡护驾为宜，做到有备无患。”帝喾道：“既然火正也这么说，那就带五百军人。”说罢，宣布退朝，各自去准备。

帝喾人后宫，将南巡之事禀告了母后握裒和诸妃。母后道：“年前三妃庆都由伊耆侯接了去住在娘家，正妃姜螈和次妃简狄去年都外出过，今年你就带了四妃常议出去走一趟吧。”帝喾道：“是。”这时候，年近二十岁的帝女听见了，非要跟随南巡，帝喾道：“女孩出门不便，留在宫中与奶奶作伴。”帝女又求奶奶握裒说情。，帝喾无奈，只好带女儿去。到了启程之日，帝喾、常妃与帝女同乘坐一车。即然帝“女要去，那小狗盘瓠已经长大，一向与帝女形影不离，也跟随而来。正要上路，忽然接到熊泉地方报警，说寇贼作乱，官兵失败，请朝廷速发援兵。帝喾与群臣商议，金正该道：“臣久闻熊泉官府兵强马壮，今既败于贼寇，不可轻敌。臣意非司衡

看禁书禁片禁闻就翻墙上禁书网：http://www.bannedbook.org/

去不可，他人难破敌取胜。不知帝意如何？”帝喾道：“汝言极是，就遣司衡挂帅前往。”羿道：“老臣从命，请帝放心。臣请帝能将南巡日期延长几日，待臣灭了熊泉贼寇即迅速返回，一同上路如何？”帝喾道：“这个不必，南巡于衡山相会诸侯的事已经下达，不可改之。汝不必牵挂，时下熊泉百姓正处水深火热，汝早去拯救他们吧。”羿听了，即嘱咐他的下官小校，率五百军护驾，遇有不测，及早通报。说罢，即向帝喾行礼告辞，率军去了熊泉。

司衡羿走了后，帝喾也率五百护驾军，与常妃和帝女登车上路了。盘瓠尾随车的前后左右，昂首欢跳，一儿儿入林，一会儿去小溪喝水，活跃异常。一路翻山越岭，昼行夜宿，访问田间父老，非止一日。到了白水，换上船只，顺流而下，来到荆州地面，只见气候大变，云雨不断，非常潮湿。民情风俗也大不一样，崇拜鬼神和巫术的人甚多，到处可见到各种神庙，祭拜祈祷的人亦络绎不绝，一如古人玄都氏九黎国的遗风。一日，帝喾到了房国境界（在今湖北省房县），房王闻帝喾南巡早有计算，故

看禁书禁片禁闻就翻墙上禁书网：http://www.bannedbook.org/

特派人送信拦驾，说房王有病不能前来迎驾。帝喾信以为真，对来使慰劳一番，继续南行，奔汉水而来。一日走到一处，见有一庙，上书“马头娘娘庙”，来上香者络绎不绝。帝喾就此下车休息。不料，突然有无数蛮兵蜂拥而至，上前围观，盯住帝女，百姓吓得纷纷逃散。这时盘瓠突然一声吼叫，吓得蛮兵急速倒退。拿出兵器抵制，早有官军上前喝住盘瓠，向蛮兵说明帝喾和帝妃在此，叫他们快走开，不得在此围观。蛮兵退去后，帝喾问百姓为什么怕蛮兵?那些百姓道：“他们是房王的蛮兵，见了年轻女子，就抢劫强奸，或者抢劫牛羊财物，哪有不怕的。”帝喾道：“为什么不去房王那里告他们呢?”百姓道：“早就去告过，不济于事。你去告他，房王就会问你要人，哪人强奸了你的女儿?你把他抓来!哪人抢劫你的牛羊，你把他找出来，拿出证据来!如果你找不出人来，拿不出证据来，就定你个诬陷罪。轻者踢你几脚臭骂一顿了事，重者割鼻割耳，反倒成了罪人。另外，你告了那人蛮兵被他知道后，就会兵匪勾结，夜里趁你不防，烧了你的住房，或杀

看禁书禁片禁闻就翻墙上禁书网：http://www.bannedbook.org/

了你的全家，如此官官相护，兵兵串联，谋害于你。这个世道，哪有老百姓说话说理的份儿。所以做百姓的，敢怒不敢言。”帝喾叹了一口气，说道：“这都是朕治理无能，真对不起你们百姓。当朕巡狩返回时，定去见房王，规戒劝告他一番，叫他替天行道，为民除害!倘若不听朕劝告，朕将问罪于他，请耐心等候吧。”说罢，告辞上车，继续上路南下。

帝喾走后，有房王暗探，去报告房王，说帝喾路上收集房王罪证，返回时要问罪于房王。房王听了，鼓励暗探继续跟踪帝喾。接着，房王召戎吴将军议事道：“当年蛮虎大王被颛顼所害，大仇至今未报，其子今日又来施虐，路上收集你我罪证，欲返回时来惩罚我们。我等不可坐以待毙，也当先发制人，将军以为如何?”，吴将军道：“大王所言极是。我等先下手为强，帝喾南来仅有五百护驾军，现在趁”他不防，打他们措手不及，杀了帝喾，驱军北上,各诸侯国必然归顺,大王即可称帝,雄霸天下。”说罢，两人哈哈大笑，即下令调兵千员，南下追杀。

帝喾乘船，沿汉水南下，非止一日，来到云梦

看禁书禁片禁闻就翻墙上禁书网：http://www.bannedbook.org/

泽，方圆千里，波涛浩渺，云雾茫茫，不见边际。一日，忽见一山挺立水中，高拔几千丈。船近山旁，常妃问道：“此山雄伟，世称何名？”帝喾道：“这就是洞庭山。山上有怪神、怪蛇、怪鸟。山下还有一穴直通东海，故有海样的潮汐出现。”走了几日水路，终于到达南岸，只见长长的沙滩上，忙碌着许多渔民，世人称此地叫长沙。帝喾等亦下船在长沙休息了几１日，又乘船沿湘水南下至衡山。其时早有渌国诸侯和云阳国诸侯在等候迎驾(渌国在醴陵，云阳国在茶陵)。当下帝喾即召见二位诸侯，行过礼，相互寒暄慰问一番。云阳侯道：“帝肯辱临小国，荣幸之至。此地有先帝少昊氏住过的行宫，至今保存完好，帝可就此暂住。这茶陵地方风景很美，明日可先去瞻仰炎帝神农氏的陵墓。”正说间，忽听后面传来嘈杂的呐喊声，大家吃了一惊。帝喾正要遣人去问，早有军人仓皇来报，说道：“不知从何而来的许多匪兵，追杀过来，现在护驾军正在英勇抵抗，请帝定夺？”帝喾道：“难道是房王的蛮兵，朕过房国以病为名不见驾，大有嫌疑。只有想法抵抗吧！”军

看禁书禁片禁闻就翻墙上禁书网：http://www.bannedbook.org/

人走后，又对渌侯道：“朕只带来五百护驾军，不知匪兵多少，倘若来一二千人，四面围攻，朕与诸位诸侯，就难免受害了。爹联决定速去渌国，调度军民抵抗之，一面速派快骑回亳都，叫羿速来护驾，诸侯以为如何?”渌侯道：“帝言极是。匪兵无礼，敢忧圣驾，是普天同愤之事!敝国虽小，军械齐备，千人可得!足可抵抗之。”云阳侯道：“敝国离此地也不远，臣愿派人星夜赶回，调集倾国之兵，前来救驾!”正说时，忽有官军来报告：“匪兵被击退，并俘虏一人，腿上有伤，请帝定夺!”帝喾大喜，见俘虏腿在流血，即命军医包扎处理，然后审问道：“你叫什么名字?奉谁人之命来追杀朕?”那俘虏道：“小民名叫逢蒙，是受房王戌吴将军之命，南下追杀帝，以谋帝之天下。”帝喾道：“房王与戌吴将军都来了么?带来多少蛮兵?”逢蒙道：“房王与吴将军都来了，带来一千多人。”帝喾道：“房王总共有多少兵?”逢蒙道：“共有二千多人。”帝喾道：“你说实话，可立功赎罪。”便吩咐护卫暂押下去遂命护驾军趁敌退之机，护驾速往渌国都邑。帝喾上车，渌侯前面带

看禁书禁片禁闻就翻墙上禁书网：http://www.bannedbook.org/

路。不料驾至途中，忽然前后山林中杀声大起!帝喾遭前后夹击，五百护驾军即分前后抵抗，形势十分危机，幸好天色已晚，双方罢战。帝喾命搭帐篷于林中，造饭用餐，加强防御。帝喾吃不下饭，在帐内踱来踱去，忧心忡忡，又忽听帐外，渌侯在领着军民宣誓杀敌，雄壮宏亮的声音，使帝很受启发，即刻有了主意，对帝女道：“为鼓励军民英勇杀敌，朕将把你许配给杀敌英雄，你可愿意么?”帝女道：“只要有英雄能救父驾，女儿乐意!”帝喾听了，即刻走出帐外,对军民道:“朕很感激你们!房王不死，国无宁日!朕要宣布一个奖格：今后不分军民，身份贵贱，谁能杀了房王，朕愿将帝女许嫁于他，并赏黄金千镒，封土万户!能杀死戎吴将军者，朕赏美女一人，黄金千斤!一俟事平，即行赏给，绝不食言!”军民听了，大受鼓舞，个个摩拳擦掌，等侯大战。

帝喾宣布完了奖格，盘瓠即刻昂头摆尾，朝帝喾叫了几声，谁也不知啥意思。只见它进帐内衔了一物，入林而去。

房王他原是西戎人，一向崇拜蚩尤氏，喜

看禁书禁片禁闻就翻墙上禁书网：http://www.bannedbook.org/

兵乱,纠集了以戎吴为首的一伙土匪”杀了原房王，夺取了王位。也由于房国百姓都怕他，也就认了他做国王。他野心勃勃，早想谋取中华帝位，闻帝喾南巡，即与他的老部下戎吴将军密谋杀帝喾，所以就带了千人尾追而来。当晚，在大帐内与吴将军饮酒议事，两人刚刚开杯，就见来了一只长身大狗，口叼着一件帝冠，向房王献了上来，房王一惊，问道：“此狗何处来为本王送来帝冠?”吴将军喜道：“恭喜大王，可见帝喾战死了。狗来献帝冠，这是天意。”说罢，房王接过帝冠，哈哈大笑，说道:“天助我也 f’’ 又对盘瓠道，“如果帝喾真死了，你就对本王叫两声。”说罢，果见盘瓠呜吟着哭了两声。房王道:“帝喾果然死了，真是大喜!叫卫兵加酒菜!今晚大庆，痛痛快快喝几杯!”说罢，扔给盘瓠一块肉。吴将军道:“狗去家道衰，狗来家道兴!来个大喝大庆!”说罢，即与房王敬酒祝贺。二人一直喝至深夜,个个醉如死猪。盘瓠趁机咬断了房王的脖颈，又咬下吴将军的头。聪明的盘瓠，将两头颅之发扭于一起，V1 叼了返回帝喾帐内。其时帝喾未睡，正

看禁书禁片禁闻就翻墙上禁书网：http://www.bannedbook.org/

与渌侯议事，忽见盘瓠叼来两个头颅，甚感惊喜，知是敌人的，但不知是谁的。渌侯道:“叫护卫押战俘来辨认!”说罢，护卫押着逢蒙来了，帝喾道:“你在蛮营已久这两颗头颅是谁的?”逢蒙仔细一看，惊奇的道:“恭喜帝!这一个是房王的头，那一个是吴将军的头!没有错。”众人一听，高兴的跳了起来。帝喾道:“好!盘瓠立了首功!”盘瓠一听，摇头摆尾跳跃起来。帝喾对逢蒙道:“你要立功赎罪!天一亮，你要配合官军，把房王与吴将军的头颅，分别悬挂到两军阵前，由你向蛮军呼喊:　‘房王和吴将军，昨夜被官军所杀!帝喾有令，欢迎蛮军兄弟投降，投降都不杀!’记住了么?”说罢，帝喾方去休息。

次日天亮，官军在逢蒙的配合下，大事宣扬，蛮兵见了房王和吴将军的头颅，便知大势已去，便纷纷交械投降，惟有极小数逃散而去。帝喾见逢蒙肯立功赎罪，即封他做了护驾军中的头目。帝喾又重返回少昊帝行宫住下来。次日，即闻羿率五百骑兵赶到,帝喾大喜。羿道:“老臣去熊泉仅用了七天，就将贼寇全部消灭。心里挂念帝的南巡安全，臣选

看禁书禁片禁闻就翻墙上禁书网：http://www.bannedbook.org/

拨五百精骑，昼夜兼程，结果到了房国境界，就被蛮兵拦截厮杀，又大战六七天，消灭蛮兵约千人。”帝喾听了大喜!一颗受惊的心，彻底放松了。羿闻逢蒙立了功,见他聪明又善学射技,即收逢蒙为弟子。

盘瓠立了头功,天天拖着帝女到帝喾面前跪下求婚，帝喾明白盘瓠之意，就说道:“盘瓠，你为朕立了大功，朕也很感激你。不过朕的临战奖格，赏赐帝女之事，是对军民而言。你是畜类，人和畜是不能配婚的!朕将传赏用优等食物供养你就是了。今后不得再纠缠公主!”盘瓠听了，当即呜呜吟吟哭了起来。常妃见它这样难过，即扔给它一块肉，盘瓠也不吃,又去拖帝女。帝喾怒道:“甭给你脸你不要!快把公主放开!否则我就杀了你!”说罢,呛啷一声，宝剑出鞘。帝女见势不妙，急忙抢前跪道:“父皇施不得!父临危时，既以女儿作为奖格许人，盘瓠虽为畜类，既有功就杀不得!实考其故，非狗智力行为，仍属天命神力所为。自古王者重言，伯者重信，不可以女儿微躯而负天下，如此国祸也。”帝喾听了，无奈而去。

看禁书禁片禁闻就翻墙上禁书网：http://www.bannedbook.org/

帝喾走后，盘瓠趁机往帝女腿一撞，帝女不防即倒在它身上，盘瓠驮着帝女趁A不注意，蹿进了深山密林，藏帝女于一洞穴内。又即刻返回，将帝女的侍女也驮'进了深山洞穴。只见这穴内很宽敞，并有石床、石凳、石桌、石刀、石斧，还有一只石狗，很像盘瓠。在洞口旁边，还有一个石灶，火具食具皆齐备。从此，盘瓠每日外出叼回野兔或山羊及鱼类，二女一出外面就迷向。天长日久，即做了盘瓠的妻子，开始为盘瓠生儿育女。

常妃睡觉醒来，天色已晚，见帝女与侍女不归，也不见盘瓠踪影，即向帝喾报警，帝喾派人寻找至半夜亦无音信。帝喾心疼女儿，常仪急得哭起来。次日，羿听说了，即率千军外出寻找。帝喾与常妃也亲自去寻找，奇怪的是，每人山林，天必定有雷雨，屡屡如此，气得帝喾不再找，只好听天由命，便下令返回亳都。

帝喾返回亳都，母亲握裒闻丢了孙女，亦后悔不该让她随驾去，不久亦一病呜呼了。帝喾无奈，只好守丧挂孝三年。帝喾刚殡葬母亲七天，忽接天

看禁书禁片禁闻就翻墙上禁书网：http://www.bannedbook.org/

伊耆侯的喜报，说帝妃庆都为帝生了一子，说是庆都乘船游大陆泽时，奇遇赤龙绕身而怀孕，故为这孩子取名叫尧。帝喾因为守丧，未办贺喜之事。

帝女在深山洞穴里已有七年，与侍女生下了六男六女。一日，盘瓠忽然回家守着帝女和侍女，呜呜哭了起来，然后又外出备了些食物，嗅了嗅自己的儿女，又叩拜过帝女，从此一去，不曾回归。帝女与侍女，久等盘瓠不归，为求生计，帝女叫侍女留下照顾孩子，自己带了两个大些的儿子为伴，摸索着走出了深山老林，访听；着去毫都。一路乞讨，昼行夜宿，非止一日，回到了毫都，帝喾与帝妃大喜!即派羿等军人去把孩子都接了回来，只可惜，不知怎的，那侍女在深山已化成了石人。十二孩子接回后，帝喾特聘了老师教育读书识字，但是孩子们野性难改，听不进去，不愿受约束，在宫中居住不足一年，兄妹自结为伴，又跑回了南方深山老林中，并自己兄妹结为夫妻，在那里生儿育女了。帝女也因孩子们的不听话，气得闷闷不乐，成疾而亡。

光阴似箭，日月如梭。不知不觉，帝喾年老。

看禁书禁片禁闻就翻墙上禁书网：http://www.bannedbook.org/

丹邱国来进贡玛琦瓮,便叫木正与火正去接待处理,自己却带了少妃羲和(朝鲜族)东游羲和国,并安排了他与羲和生的子女。帝喾没有牵挂了。从此走向了修道之路。一日,忽闻赤松子求见,帝喾大喜,知赤松子是个仙人,即拜为师。赤松子不食人间烟火,喜食些云母粉,风葵草及紫芝和枸杞子之类,所以他的牙落了又生。在赤松子的指导下,帝喾学会了服食导引术。又去青城山拜访天皇真人,传授他脱胎换骨及尸解秘术,并赠送《五符文》一书。所谓尸解术,实属道家的魔术障眼法,通常遇事难脱身时,你默念其咒语,当众人面突然病倒,数日而亡,人棺埋葬,见土脱身,当众掘墓开棺时,尸体已无,留下一只鞋或一裼杖。世人都知你死了,实而仙去。帝喾后来又去钟山拜九天真王,九天真王授他《灵宝秘文》和《九变十化》之书,从此帝喾得道。

帝喾得道后,回到毫都,视朝时对众臣道:“朕在位六十多年,现年已九十,不中用了。身后之事,先立太子以继帝位,经用“龟卜”之卦,显示挚、

看禁书禁片禁闻就翻墙上禁书网：http://www.bannedbook.org/

弃、篱、尧四子皆有天子命。于是就立长子挚为太子。等让位之日，特去泰山封禅，以上告天帝，自己为天子之日结束，新天子即位开始。泰山封禅结束，帝喾返回路过曲阜，祭过少吴帝陵墓，借故生病，就以他的“尸解术”让家人和众臣看着，对儿子们道：　“我们是黄帝子孙，莫忘替天行道，兴大同之世。朕死后要葬于顿邱，……。”说罢，昏迷不醒，一命呜呼!在位七十年，享寿一百岁。帝挚即位，葬帝喾于顿邱(在今河南省濮阳与浚且县之间。又名狄山、秋山或渤海山)。

看禁书禁片禁闻就翻墙上禁书网：http://www.bannedbook.org/

53
帝尧的传奇故事

三凶女色事帝挚，牛鬼蛇神都出笼。

幸得羿来张神弓，赢得天下颂帝尧。

据《淮南子·本经篇》记载：“尧之时，十日并出，焦木稼，杀草木，而民无所食。狭猗、凿齿、九婴、大风、封稀、修蛇、皆为民害。尧乃使异殊杀凿齿于寿华之野，杀九婴于凶水之上，缴大风于青邱之泽。上射十日而下杀狭输，断修蛇于洞庭，擒封稀于桑林，万民皆喜，置尧以为天子。于是天下广狭，险易，远近，始有道理。”

帝喾晚年，善于求仙悟道，由于心诚，做好事积功德，自觉修炼将成。一日，视朝道：“朕在位已六十余年，已年满九十。从前黄帝在位百年，享寿不过一百十一岁，骑龙仙去；少昊帝在位八十四年，

看禁书禁片禁闻就翻墙上禁书网：http://www.bannedbook.org/

享寿不过百岁；颛顼帝在位七十八年，享雱不过九十一岁。朕德薄，远不及列宗列祖，但是也要有身后继嗣。朕诸子中，论人才当数尧与篱；论其母资格，当然是弃；论年纪长幼，当然是长子挚。以朕意，用龟来卜一卦，看天意立谁?”众臣则赞同，即召卦官，给挚、弃、篱、尧各占卜一卦。其余八子不足九岁，所以不参选。卜卦后，卦官道:“帝大喜!四子皆有天下，都可立为帝。”帝喾道:“既然如此，就立长子挚为帝。”帝喾知道，挚在女色上不够俭敛，亦给挚以指正，教他做个替天行道的有德之君。又嘱咐文武大臣多关照扶持挚。又召全家诸妃，说明自己要出家远走修道求仙去。一切安排好后，便带几个随从人等，上山去了。

帝挚是个老实无用之人，所交都是不良之人，一个叫骧兜，一个叫孔壬，另一个叫鲧，世称三凶。帝挚一向愿听心阿谀奉承，即请三凶辅政。尤其骧兜与孔壬，总引诱帝挚去花天酒地，骧兜从南方选美女，孔壬从北方选美女献给帝挚使挚坠落到十天九不朝。由于遭羿与诸妃的指责，三凶策划禁羿上

看禁书禁片禁闻就翻墙上禁书网：http://www.bannedbook.org/

朝，并以宫房不够用，要为挚养美女为由，将诸妃和兄弟赶出皇宫,即封尧于陶(在今山东定陶县)邑；封正妃姜螈带儿子弃，到郊外研究耕种教稼，封帝喾次妃简狄与其子篱，也到郊外居住。任命骓兜为司徒，总理一切政事；任命孔壬为共工，负责工业器具的制造经营；任命鲧为大司空，是专治水土道路交通。随之大批旧臣退位，任凭三凶去提拔任命撕官员。帝挚见三凶干得出色，又封赐骓兜三苗之国，骓兜即令其子去南方主持。封赐孔壬以相柳之国，作为奖励。惟鲧没讨到封赏。

这天人感应，自帝挚执政以来，天匪刑天氏见有机可乘，即令妖魔鬼怪，牛鬼蛇神，纷纷出笼。西方的相柳生有九个头，跑出来以人为食；北方少咸山狭揄吃人；洞庭湖边出现大修蛇吃人；南方的畴华之野出现凿齿吃人;中原的桑林出现封稀吃人；东方的青邱出现大风魔吃人；西北的凶水出现九婴害人；南方的三苗之国也开始叛逆……八方警报，一时纷纷传来。

帝挚天天花天酒地，沉迷于女色，荒淫无度，

看禁书禁片禁闻就翻墙上禁书网：http://www.bannedbook.org/

昼夜不分，终于耗尽全身精华，直至见色流精，渐而生病。人之将死，其心也善，他忽然觉得对不起自己诸位兄弟。一日，骓兜来奏道:“少咸山上发现有怪物吃人，生的人面牛身，虎爪马尾，名叫狭猗，一日要吃十几人，冀州官兵去拿它，反而伤害了几百人，故请朝廷出兵，为民除害。帝看如何办?”帝挚道:“派遣司衡羿去即可。”孔壬凑道:“帝尚不知，羿那老匹夫两年前已去投靠了尧。以臣权衡，莫如趁机封陶尧去冀大唐之国(在今河北唐山)，此地距少咸山不远，命他率羿军去灭了狭猗，若被狭狻吃了，也彻底消除了我们的后患。”帝挚道:“朕弟尧，为人不错，应当封他一个大国，就这么办吧。”

昆仑山西王母，闻帝喾仙去，帝挚不务正业，引起牛鬼蛇神纷纷出洞，便知是天匪刑天氏一党所为。于是通过广成子，派遣了务成子，到人间明教暗保陶尧。尧奉命做了陶侯之后，见帝挚薄待了父之正妃姜螈和次妃简狄，于心不忍，即亲自去毫都效外，接二妃和两个兄长弃与篙，来陶邑之国安居，并封弃兄为大司农，专管农业之事；封篙兄为大司

看禁书禁片禁闻就翻墙上禁书网：http://www.bannedbook.org/

徒，负责文工；而自己兼抓政务。国事刚理妥善，一日橡、一道人来访，自称名叫务成子，是慕名尧而来，欲助贤君一臂之力。陶尧一看，老者道骨仙态，大有神仙之气质，面慈温和，当即叩拜为师。务成子道:“为人国主，要重一个德字，只有德高望重，才能教化民众，以贯彻大同之世。”陶尧侯问道:“老师，学生读过许多古书，不知德的俱体内容是什么?”陶尧牢记老师之言，组织各级官府，深入天道教化，要求互助互济，相互关爱，人人积德。因此，陶尧之国，穷富差距小，人人有吃有穿，使大同之世更加巩固,更加富足。世人评陶尧治国有方，德高望重。

羿与三凶闹翻了后，见挚已是不可扶正的天子，失去信心，忧国忧民。一日，忽听世人赞陶尧，他又打起精神，带了弟子逢蒙，奔陶邑国而来。一口，陶尧侯正在听务成老师讲道说德,忽闻司衡羿来投，大喜!即亲自出迎，热情招待。羿道:“臣入陶侯国土，未见一个讨饭乞丐。真是名不虚传!今日老臣弃暗投明，愿为明主效忠!不知陶侯可否愿收留?”陶

看禁书禁片禁闻就翻墙上禁书网：http://www.bannedbook.org/

尧道:“老将肯来，是尧三生有幸!难得，难得!”说罢，即引荐务成子。羿闻务成子在此，非常惊喜!见了务成子，下跪叩拜道:“臣久闻老神仙大名，今生能见，三生有幸!”务成子忙将羿扶起，说道:“老将军何处闻贫道名字?”羿道:“臣师曾传臣一避刀箭秘方，说是黄帝时务成子所发明。怎能不令人敬仰!”务成子道:“贫道也久闻老英雄大名，今日得见,三生有幸!愿与老英雄共同在陶尧侯陛下效力。”陶尧侯仍然任命羿任司衡之职；任命逢蒙为副将。

一日，陶尧侯忽然接到帝挚的册命，说改封尧于冀州的大唐之国，及早上任。尧即上表谢恩，组织迁任。百姓听说后，都哭哭啼啼来挽留。尧侯、大司农、大司徒、务成子、羿等，出面安慰百姓。

尧任大唐国诸侯,世称唐尧侯。唐邑是个大国，方圆千里。刚刚安顿下,毫都亦送来朝廷旨令,日:闻大唐附近少咸山上，有怪兽狭揄，吃人害民，望及早遣兵围剿，为民除害。唐尧拜受了旨令，即协助司衡羿组织军力。大司徒道:“岂有此理!距离少咸山更近的国家不叫出兵，却叫我们出兵围剿，我

看禁书禁片禁闻就翻墙上禁书网：http://www.bannedbook.org/

们到此脚根未稳，太不合理。”务成子笑道：“狭猰是魔兽，人面牛身，长百尺，马尾虎爪。本不以人为食。遇有道之君，隐而不出；遇无道之君，受天魔作祟，出而食人。此魔，非羿老英雄出征不可！但是箭头上，必须涂河豚之毒，先射其目而后杀之。”羿道：“多谢老师指点！替天行道，为民除害，义不容辞！既然国无军备，臣只带逢蒙及十几个青壮年即可。”唐尧听了大喜！即助取河豚之肝毒，煨箭头，备马匹。羿带上干粮火具，即率猎队，奔少咸山而去。

羿与逢蒙带猎队昼行夜宿，数日之后，来到少咸山下，路上见百姓慌慌外逃，羿问道：“你们为何外逃？此地距少咸山有多远？”土人道：“此地距少咸山三十里，三十里之内的人，都被禊揄吃光了。从昨日开始，它又跑这边来吃，连官军都抵抗不了它，我们只好远逃。你们可不要往前走！一旦遇上就被它吃了。”羿道：“我们．不怕它！我们是唐尧侯遣来杀狭猰的。但不知它都什么时候下山？”土人道：“唐尧侯能有多大本事，只派你们这几个人来，那大燕

看禁书禁片禁闻就翻墙上禁书网：http://www.bannedbook.org/

国派来二百军兵，几乎都被禊猗害死了。通常它都是天黑下山，双目如灯光亮。”羿道：“谢谢了。你们不必远走，今夜我们就会把狭猗处死。”说罢，继续往少咸山前进，来到距少咸山附近一个村庄。见家家房空无人，街上尸骨遍地。村后去往少咸山大路，路旁有几棵大树。羿道：“太阳落山了，快吃饭，大家都爬到树上，备好弓箭。当它走来时，听我下令，我射它的左眼，逢蒙射右眼，你们十几个人，即射其身。”说罢，大家吃过饭，爬上大树等候。瞬间，忽听到有婴儿啼哭声，逢蒙道：“你们看!山上有鬼火跑来，必是狭猗双目放光，听哭声也必是它了。”羿叫大家准备好，个个毒箭上弦。瞬间，见一庞然大物，双目如火球，闻着人味，向大树走来，趁它抬头瞅树之机，羿一声令下，弓箭齐发，几声惨叫!即往山上跑去，众人哈哈大笑。羿道：“料它双目已瞎，全身中箭，不要去追!今夜毒箭发作，明日不死也瘫痪。咱们下村去睡一夜。”说罢，到村找个空房，闭门而睡。

天亮后，大家即上山，随着狭揄流的血迹来到

看禁书禁片禁闻就翻墙上禁书网：http://www.bannedbook.org/

山上寻至洞穴，只见它伏地不动，其形如山，身中箭如刺猬。羿用手试其鼻孔微热，说道："中毒未死。"即拔取宝剑取下头颅，鲜血流出，腥味薰人。这才放心。命四人抬了头颅下山而来。放罢马背土，宣传示众。百姓见了，无不感谢唐尧。羿的大名亦也家喻户晓。

羿返回大唐，唐尧侯率百官军民，锣鼓喧天，出城欢迎，置酒宴慰劳庆祝。次日派人去毫都报捷复命，骆兜看了唐尧表文，对孔壬道："羿果然除了狭猞，是厉害。如此唐尧侯威名更大，将来对我等不利，今后该如何是好?"孔壬道："可以不再用他们即可。"说罢，南方三苗之国派快马来报，说洞庭之野发现臣型长蛇，身长二里，头大如丘，近日食人无数，国军拿它不下，请朝廷出兵，为民除害。骓兜道："三苗是我的封国，我要亲自率两千人马南下。"说罢，要上表帝挚。孔壬哈哈大笑道："用两千人马打一条蛇，岂不令人笑掉牙!羿杀狭猗，不过十几人。"骥兜无奈，只好请帝挚批给一千人马。骥兜人马走近洞庭之野，只见到处尸骨成堆，寻一土

看禁书禁片禁闻就翻墙上禁书网：http://www.bannedbook.org/

人问那修蛇所在地?那土人指向南面的山上。骓兜率军来到山下，远远见蛇身悬挂树上，头如土丘置于西峰顶上，身长二里余。马匹到此畏缩不进。骥兜命军士下马，持弓箭刀剑，一千余人随蛇身摆开，距蛇一箭之地开始发射!只见那蛇身一缩,树倒山崩，人仰马翻。骓兜一看，回马即逃!那蛇一口可吞十几人，它呼出的都是毒气，吸人即会麻痹而亡，一千人马，丧命于蛇山上。

那骥兜回到毫都,只向帝挚说修蛇厉害未能杀死,未敢说全军覆没。仍求帝下令唐尧侯出兵战蛇。荒淫无度的帝挚，即准骧兜所凑。旨令来到大唐，唐尧拜受,即召众商定出兵问题。羿道:“消灭狭猗，已得用毒知识,老臣率军去就是了。”唐尧一听大喜!说道:“全靠老将军了。”务成子摆了摆手道:“修蛇不是狭猗，它不怕河豚之毒，最怕的是雄黄。据说此蛇身长二里有余，头如丘，目大如车轮。骓兜率朝廷人马千人，全军覆没。老英雄这此去，择顺风日，用草包雄黄熏之。箭以雄黄为毒，可先射其目和口。”羿道:“多谢老神仙指点!但不知何处有雄黄?”

看禁书禁片禁闻就翻墙上禁书网：http://www.bannedbook.org/

务藤、子道:“雍州武都山(在今甘肃武都县)有矿。”唐尧侯道:“即派人快马加鞭去取它五百斤,送往洞庭蛇山。不知老将军要带多少人马?”羿道:“二百人马足够。”说罢,唐尧侯将训好的五百人马,调给羿二百,一切准备齐全,即上路南下。

羿与逢蒙,率二百人马,昼行夜宿,非止一日,路过亳都休息时,巧遇孔壬率二千人马西征九婴败回,被九婴杀的丢盔抛甲,二千人马折伤大半,残兵败将过街,个个重头丧气。羿在亳都休息一夜,则遭旧僚和百姓的欢迎和赞扬。且说羿军来到南方,逢蒙熟习地理,并趁机请假回家探望,家中父母早亡,虽无亲人,据说是被修蛇吃光了。逢蒙方知此蛇之厉害,他为乡亲们的不幸大哭一场。回到军营,即与羿齐心协力不修蛇。雄黄送到,叫大家动手,用草包雄黄,用树胶往箭头上沾战雄黄。一切备好后,羿道:“巨蛇就在南山上,夜间下山吃人,白天在南山晒鳞甲。周围的村舍之人已被它吃光了。今日承秋风北来,每人带十个雄黄草包,到达山下放置好,只带弓箭上山,见了蛇体,每人发射十箭,

看禁书禁片禁闻就翻墙上禁书网:http://www.bannedbook.org/

再回头下山，点燃雄黄草包，再撤回。我与逢蒙将军分工，待蛇回头之时，我射其左眼，逢蒙射其右眼，随之再射口腔。现在大家开始行动!”说罢，放下雄黄草包，步行登山。登上山坡时，即见山顶上有蛇体粗大如车轮，架于树上。即听羿呼道:“射!”于是万箭齐发，那蛇头忽然回望，羿与逢蒙都射中了它的左右眼，那蛇张开大嘴惨叫一声，羿与逢蒙趁　机各补一箭，射入口腔，才回头跑下山来，急速点燃雄黄草，浓烟滚滚，顺风扑蛇　而去。这时候，即听山上，山崩石飞，隆隆远响，直至天黑也没静下来。

次日山一看，草木大片折倒，蛇不见了。羿即寻其血迹，寻找至东山，只见山上有许多带血箭，它盘在山坡上如同一座山丘，蛇头置于蛇体上，好似在睡觉。羿道:“这恶蛇没有死，眼睛口腔都没有箭，是甩掉了。趁它受了重伤，我等急造雄黄草包，置于它身体周围，点火熏之。”说罢，每人又造十个药包，放置它的周围，又砍些干柴，放置雄黄草包上，点起雄黄大火，又往它身上猛射毒箭。它终于

看禁书禁片禁闻就翻墙上禁书网：http://www.bannedbook.org/

又挣扎起来，不过气势极弱，渐而伏地烧死。

羿军灭了修蛇，风一样地在南方传开，南方各国诸侯纷纷来慰问,羿乘机宣传唐尧侯的大仁大德，抨击三凶奸诈，帝挚荒淫。各国诸侯持同样看法，于是不断呼吁三凶下台帝挚让位。三凶见唐尧侯遣使复命，灭了修蛇，也不得不服，只好上报帝挚。帝挚见骧兜和孔壬出兵屡次失败，即把灭西方的九婴，东方的大风妖，中原的封稀，下旨全部叫唐尧侯酣隋处理。骧兜与孔壬也无脸阻拦，只得照办。当帝挚闻各国诸侯指责三凶，议他下台时，他的病情渐而加重。并深刻反省自己，当年错用三凶，把羿挤走了。在他的兄弟中，他一向喜欢尧，现在唐尧侯为国为民做出了贡献，赢得了民心，莫如及早让位于尧，莫等别人上门往下撵。为了体面下台，即上朝宣布自己要让位于唐尧侯。三凶虽阻挡，帝挚也下了决心，即以自身多病，才不及尧为理由，下了让位诏书。诏书送到大唐，正遇羿要出征，唐尧展开帝挚诏书一看，大吃一惊!羿接来一看，哈哈大笑，说道:“这一天终于盼来了!带挚一向，玩道，

看禁书禁片禁闻就翻墙上禁书网：http://www.bannedbook.org/

今日能知让位于我主，可见还有仁义为国之心，唐尧侯应当接受帝位!恭喜，恭喜!”务成子听说也来了，叫唐尧侯表态，唐尧道:“万万不可，家兄为人忠厚正直,所错在三凶,为弟不可取代兄长。”羿道:“尧侯不该推辞，要为中华天下作想，现在从南到北,天下人都呼帝挚让位于您,不能辜负天下众望!不知务成老师如何看法?”务成子道:“降诏让位是件大事，帝挚首次降诏让位，也是自洗自错，赢得民心，争取体面下台。作为兄弟的尧，可以推辞自己不如长兄，帝挚在世人舆论面前，可得顾全大局之好评,将责任推给三凶。下一步便是他真正让位。到那时再接不迟。”羿道:“好，好!老师讲得有理,就照老师说的办。臣奉命要出征九婴，还请务仙人多给老臣指点战法。”

务成子见羿这么说，想了想说道:“孔壬率两千人马出征九婴之所以大败，就是因为不知九婴来历而不得法。当年太昊伏羲氏曾在成纪地方过八卦符号，所以成纪有八卦台。由于构思八卦，牵动天地阴阳之神，神气付出，精诚所结，日久通灵，故

看禁书禁片禁闻就翻墙上禁书网：http://www.bannedbook.org/

致坎、离成神。若遇真主在皇位，坎、离之神亦化为祥云瑞气盖世；若遇昏君践皇位，坎、离之神化为怪异从妖魔，生九婴，故男穿黑衣，而善水战；女穿红衣而善火战。因此，老英雄到了成纪后，只要说：‘大唐之国司衡羿，奉天下真主唐尧侯之命，前来劝坎、离二神收兵退位，莫再害人!否则天理不容，神箭不饶!’九樱听了，必能自退。”羿似信非信道：“一句话能退九婴，何必遣羿去，随便派一人去即可。”务成子道：“天意演变到此，此话非出自羿老将而不灵验。虽然这样，老将军也必须带二百人马去助威。”唐尧侯听了大喜!羿高兴得哈哈大笑。务成子道：“老将军去破了雍州九婴，回头可直去豫州桑林(在今商邱)杀封稀，再去荆州杀凿齿，返回休息。然后再授灭青州大风之法。”唐尧侯道：“老将军此去辛苦了。”羿道：“替天行道，为民除害!是司衡分内之事。请尧侯放心!有务仙人的指点，攻无不克。”说罢领命而去。

羿出征后不几日，唐尧侯母亲庆都病倒，唐尧是个孝子,天天守在母亲床前侍侯,国内一切政务，

看禁书禁片禁闻就翻墙上禁书网：http://www.bannedbook.org/

都委托务成子处理。如此不久，母亲病亡，唐尧居丧尽礼。就在唐邑东边，择土安葬(在今河北望都县)，讣告送至亳都，帝挚虽有病，亦也按庶母尽礼祭奠。大司农和大司徒，亦如唐尧一样，尽母子丧礼。四方来参加庆都葬礼的诸侯及平民甚多。

羿率二百军兵来到成纪地方，只见汹水之上，男穿黑衣三将，带着成群娃娃兵，忽然搅起汹水千丈浪，飞几十里远，危害众生；又见汹水彼岸，六位红衣女将，率成群女孩，个个口吐火舌，如龙似蛇，远飞十里伤及众生。羿令敲起一阵战鼓，即依务成子教的口令，呼喊道："喂!坎、离二神听着，大唐之国司衡羿，今奉天下真主唐尧侯之命，前来劝告坎、

伏羲氏画像

看禁书禁片禁闻就翻墙上禁书网：http://www.bannedbook.org/

离二神收兵退去!莫再危害众生!否则天理不容，神箭不饶!”说罢，果见男女二神向羿摆了摆手，渐而消失，无影无踪，不知去向。成纪地方，汹水两岸，闻羿破了九婴，除了大患，即呼“唐尧万岁!”对羿等酒宴招待，锣鼓欢送。

羿离开成纪，率军来到商邱桑林，听取了商邱国王的介绍道:“此地本太平安定，不知为什么，这二年突然冒出个封来，以人为粮。我率地方官兵百人去围剿它，结果弓箭不入其体，反被它害死几十人。现在大唐军来，我们非常欢迎!”说罢，酒饭招待。羿军送入桑林，只见尸骨遍地。瞬间，听那封稀闻人味而大叫一声!羿叫大家停步,命逢蒙取河豚毒箭射右目，自己射左目，如此躲在大树后，即见一大怪物比大象要大两倍，闻人味而来。距近一箭之地，羿道:“射!”，即听那封稀一声惨叫，忽然刮起一阵黑风逃走!羿命军士们道:“射中了，快追!”随着血迹和封稀撞倒的草木，追至一座山岭，封稀双目已瞎，寻不到洞穴，羿命军兵用毒箭射之!一会儿工夫，射得封稀像个刺猬猬，它东撞西窜半天，

看禁书禁片禁闻就翻墙上禁书网：http://www.bannedbook.org/

终于毒箭发作，伏地不起，羿命取了它的头，十几个人把头抬上车，回商邱国府复命。商邱国王和百姓，感恩不尽。

羿灭了封稀，即奔荆州去洞庭湖南，据云阳诸侯介绍，近二年，畴华之地出现一贼，生的人面兽身兽足，牙齿如大象，长约三尺，下通出颔下，其状如凿，故称凿齿。他身高三丈，力大无穷，会说人话。他纠集了一百多恶棍，到处强奸妇女，抢劫财务，杀人放火。诸侯派遣向导，把羿军送到了畴华之地。羿与逢蒙各带百人，围剿夹击，凿齿一出面，就被羿认出，给射瞎了眼，凿齿一声惨叫!匪徒即胆丧大半，双方激战，不到二个时辰，凿齿中箭毒而亡，其他土匪，多数战死。羿割下凿齿的头颅，向云阳侯复命。灭了修蛇，又灭了凿齿，因此洞庭诸国对唐尧感恩不尽，一致在呼吁拥立唐尧为帝。

羿军回到大唐，要出征灭大风妖，务成子从匣中取出一珠，名日玄珠，此珠出自千年黑蚌，即可用于照明，又可用于照魔，妖魔遇此光，就会在空中迷失去向。务成子向羿交代明白，羿即接来收好，

看禁书禁片禁闻就翻墙上禁书网：http://www.bannedbook.org/

问：“大风魔有何来历?”务成老道：“它本是天上风雷司一个末吏，后来被刑天氏党羽大憨氏利用，现降在泰山以北的青邱地方，魔风吹起，树木倒折，民房倒塌，为此害人无数。”说罢又取出许多支“朱幡”,叫羿插到青邱方园百里之外,以防大风魔远逃。羿收下，即告辞。羿率军来到泰山以北，查明大风魔已飞到龙洞山地区，因此围绕西至济南，东至章丘,四面八方,插上了朱幡,即搜索围剿至龙洞山，大风魔出现了，正要刮起狂风，把羿军卷走，不知为啥，它到上空盘旋一圈，发现四面八方被封闭，飞不出去，刮不起风来。羿见此情景，忙将玄珠给逢蒙照射，自己拉神弓毒箭，正中它的要害。大风魔一声惨叫，一头飞撞至青邱巨石，头崩脑裂，滚于邱下水中，一命呜呼!羿命取了它的头颅，示众东方诸国，宣扬唐尧厚德。于是各国诸侯纷纷上表，要求三凶下台，帝挚让位。计所上表文达九千二百五十余件。三凶惊怕，帝挚病重。

羿回大唐，唐尧率百官出迎。忽然接到帝挚驾崩之讣告。三凶请唐尧亲临亳都继位主丧。唐尧对

看禁书禁片禁闻就翻墙上禁书网：http://www.bannedbook.org/

务成子道:“我可以去主丧，但不想去继位，老师认为如何?”务成子道:“那你就错了。叫他人继位天下更要动乱!万万不可辜负民望。”唐尧答应。在务成子、羿的陪同下，到毫都为帝挚主丧。唐尧一进毫都，各国诸侯纷纷呼吁，拥立尧侯为帝!唐尧表示了谢意。三凶出来迎接，把帝挚遗诏递给尧，见帝挚求尧继位，只是要求关照他的小儿子。尧读完，跪在帝挚灵位前嚎响大哭。唐尧主持安葬了帝挚。帝挚在位共六年。从此，天下进人帝尧时代。同时，双喜临门，帝尧之妃，女皇生下长子丹朱。尧即宣布女皇为正妃。

看禁书禁片禁闻就翻墙上禁书网：http://www.bannedbook.org/

54
尧令羿射口禹治水

帝尧继位旱魃出，十日悬空羿射取。

鲧筑高坝水冲垮，舜荐大禹治洪水。

据《淮南子·言尧篇》记载：“尧时十日并出，草木焦枯，尧命异仰射十日，中其九日，日中九乌皆死，坠其羽翼，故留其一日也。”

据《世本》记载：“尧娶散宜氏之子，谓之女皇，女皇生丹朱。”

据《山海经·海内经》记载：“洪水滔天。鲧窝帝之息壤，以堙洪水，不待帝命。帝令祝融杀鲧於羽郊，鲧腹生禹。帝乃命禹卒布土以定九州。”

帝尧登大位后，定了两件事：一是迁都平阳(在今山西临汾县)；二是组阁，帝尧基本用旧臣，从前五正都是三朝元老，除了金正，土正已亡外，其余

看禁书禁片禁闻就翻墙上禁书网：http://www.bannedbook.org/

都用之，但是未用三凶。任命弃为大司农，负责农业教稼及农田分配；任命篙为大司徒，负责民政文教；任命羿仍为大司衡，逢蒙副之，专掌教练军旅之事。不久，平阳皇宦造好，即迁都于平阳。

过了几日，旧臣祝融来了，向帝尧推荐了四岳为官：叫羲仲管东方事；叫羲叔管南方之事；叫和仲管西方之事；叫和叔管北方之事。帝尧各项事务安排就绪后，突然想起帝挚之子玄元，于是决定去亳都探望。一日，忽见路旁坐一老人，童颜鹤发，相貌不凡，摆着许多物件出卖，手持野花，正在大嚼。帝尧为治天下，欲求能人贤才，想此人必是隐君子，便叫停车，上前拱手问道：“请问老先生尊姓大名?”老人道：“世人称我缴父。”帝尧道：“请问汝真名叫什么?”老人道：“姓赤将，名子舆。”帝尧听了，觉得很熟，说道：“朕闻高祖黄帝时，有一位木正，名叫赤将子舆的，可否是先生?”老人道：“不错，正是野人。”帝尧听了大喜，连忙作礼致敬，并聘赤将子舆到宫中任职，老人表示愿意随驾。”说罢，即请赤将上车，同去了亳都。帝尧见玄元长大，

看禁书禁片禁闻就翻墙上禁书网：http://www.bannedbook.org/

正由骓兜和孔壬辅导其学。鲧自从帝挚过世，早离亳都远去，不再与孔壬、骆兜相处。帝尧住了几日，看了亲朋好友。决定将丹邱国上贡的玛瑙瓮，迁去平阳保存。

帝尧从亳都返回，路过洛水，奔王屋山(在今河南济源县西北)而来。其时正是十一月间，忽听林间有读书声，即命停车休息。见林内有几间屋，有一童子十几岁，生得丰颐大耳，相貌不凡，正在读书。帝尧上前说道:“能见必有三分缘。汝叫什么?”那童子道:“姓筏，名铿。”帝道:“汝父叫什么名?”镬铿站起来,帝尧道:“噢,原来是火正祝融的孙子。这是你的家么?”镬铿道:“不是，我没有家。母亲生下我兄弟六人就死了。是祖父与叔伯们分养我们。后来尹寿老师见我可教收为弟子。这是师父的家。”帝尧问:“尹老师何处去了?”筏铿道:“昨日出门采药去了,难说何时归。”帝尧道:“朕改日再来拜访。”帝尧求贤迫切，从此常来拜访。尹寿把镬铿推荐给帝尧到宫中任职，帝尧拜尹寿为师。

帝尧回到平阳，忽报务成子多日不见了。帝尧

看禁书禁片禁闻就翻墙上禁书网：http://www.bannedbook.org/

直奔务成子居所，见留有奏表，大意是说：“贫道山野之性难改，不耐拘束，前因天下乱事太多，不得不留下助帝。今乱事已平，帝已成功登位，可以无须鄙人。本欲面辞，恐帝强留，只好拜表，请帝原谅恕罪。”帝尧看了，只能叹息惆怅，打听其下落而已。一日，孔壬将玛瑙瓮送到。赤将子舆发现宫内有一株佞草。孔壬进宫时，佞草倒向孔壬。赤将子舆对筏铿道：“草指向孔壬，此人必是个奸臣。”筏铿听了，觉得赤将有学问。观察他人路过时，此草则不动，真是怪哉。

光阴似箭，日月如梭。帝尧即位转眼已五年，开春后，帝尧以田猎演武，一切都由羿去布置。演武数日返回时在陶唐谷休息(在今山西霍县)，忽闻前面有人喧嚷，帝尧忙问何事?有人来报道：“鸿超领队在前，忽见有一鹳飞来，拉弓射去一箭，不料被那鸟衔住，随即神速反射回来，鸿超出其不意，被射中左目。”帝尧一惊，即刻命军医去调治。军医一看，箭头入骨很深，取而不动。帝尧即遣人去寻名医，命队伍回返。近前不远，有一村庄。遣去的

看禁书禁片禁闻就翻墙上禁书网：http://www.bannedbook.org/

人汇报道：“这个村庄新来三位名医。”尧命急速将鸿超送入村内，入室就医。帝尧一看，三人服式奇异，神态不凡，在前的是个老者，苍髯皓首，大袖飘飘，后面跟随两少年，骨相亦不俗。见了帝尧。行过礼，帝尧即刻请他们救人。那老者上前一看鸿超，是箭头入骨。即指定一徒弟动手。那弟子即从大袖中取出一根钉来，钉在支帐的木柱上。众人看去，钉木一寸左右。钉好后，即闭上双目，叠着手指，忽而向着鸿超，忽而又向那木钉，徐步往来，口中念念有词。陡然间，他用手向木柱之钉一指，喝声道:“疾!”只见长钉飞舞而出，落在数尺之外，随即转身向鸿超左目一指，亦喝道：“疾!”只见那目中箭头亦口舞而出，落在数尺之外。自始至终，不过半刻，众人看了无不骇然。帝尧大喜，即刻让座，问其姓名？‘老者道：“小的名叫巫咸。这两个是小的弟子。这个叫祠，那个叫社。因为学习这种巫术，不许娶妻生子，不用传种接代，所以废去姓氏，通常都,rid,巫。”帝尧听了诧异，问道：“从前高祖黄帝时，有一卜筮之官，可否是老先生?”巫咸

看禁书禁片禁闻就翻墙上禁书网：http://www.bannedbook.org/

笑道:“不敢隐瞒,就是小巫。”帝尧道:“原来如此,汝今年多少年岁了?”巫咸道:“黄帝战蚩尤时,小巫是三十岁,今年已三百七十五岁了。”帝尧道:“了不起。但不知在何处学的神术?”巫咸道:“自从黄帝乘龙仙去,小巫亦羡慕,即弃官辞职,跑到海外欲求仙道,寻一长生不死之方,但是跑来跑去没有寻到。后来去了玉门山,学了这门祝由术。”帝尧道:“原来如此。刚才取箭头是利用鬼神么?”巫咸道:“非也。是祝由少年时,见树上有洞,又见啄木鸟出入。祝由见啄木鸟飞出后,即用木橛给堵塞了洞穴。啄木鸟飞回一看被堵塞,即刻飞到树下,徐步往来,一刻工夫,树上的木橛飞舞而出。祝由学会了,用于医术。这里面的奥妙,是利用了气。人体外有气,体内亦有气,如果能设法利用外气引内气,即可使箭头托出。不存在鬼神。”帝尧道:“原来如此。老先生持此医术,令人敬仰!不知可肯在朕这里做个医官?”巫咸道:“小巫久厌弃仕途,但是求仙不得,重入凡尘,既然圣主有意,小巫敢不效劳。”帝尧听了大喜,从此巫咸做了尧的御医。

看禁书禁片禁闻就翻墙上禁书网:http://www.bannedbook.org/

帝尧回到平阳，不觉在位五载，一日和群臣商议，外出巡狩，考察民情。忽报南方工作的羲叔有奏章送来，拆开一看：“越裳国要来进贡，已经上路。”于是只好等候，由于初次接受外国进贡，礼节上不熟，即请了旧臣祝融氏帮助定了礼节。过了多日，赵裳国使者抬着一座彩亭，由羲叔陪同而来，使者见了帝尧行礼，即开口叽叽咕咕说话，然后由羲叔翻译，说道：“小国敬慕帝尧之德，有一神物贡献天邦大国，也许对大国治历是有用的。”说罢，抬出一口大缸，不知内有什么宝物，众人向前一看，原是一只大龟，约三尺余见方，昂头、舒足，曳尾，端然不动，甲的四周细毛茸生，甲上全是花纹，想来是千岁以上之物了。帝尧问：“龟与历有关系么？”使者道：“此是神龟，它是背甲上全是记载开天辟地以来的事情，所以与天邦大国治历有关。”说罢，只见那龟爬了出来，众人慌忙让开，说也奇怪，那龟一面爬，一面放大身躯，出了殿门，下了台阶，到了院庭中，那身躯已足有五丈见方，把一个庭院几乎塞满了。帝尧上前一看，背甲上果然都是蝌蚪形

看禁书禁片禁闻就翻墙上禁书网：http://www.bannedbook.org/

文字，但是字体过细，黄豆粒大，距离过远，残缺不全，有的看不清楚。帝尧想一时难看完，即命筏铿与史官负责抄录下来。自己便去招待使者去了。筏铿与史官一个读，一个抄录，大半天方抄录完。给帝尧看了，帝尧道:“这其中有许多疑问，何况残缺不全处多，不足以治历。暂且保存藏好，以后再说。”镬铿也有同感，即交史官藏好。

天匪地魔之首刑天氏,闻帝挚亡,狭揄、修蛇、大风、九婴、封稀、凿齿等牛鬼蛇神，已被帝尧斩除,决定报复。他又想起与他一母同胞的妹子女魃，访听到支、魃在黄帝与蚩尤涿鹿大战时，被九天玄女释放到人间助黄帝破蚩尤的风雨洪水阵”至今尚未归天，一直在北方的瀚海(在今内蒙)。于是他决定利用女魃使用“日乌术”十日悬空，大旱天下。大懿氏与他为伴,刮起旋风来到瀚海地区,念起“召神咒”。女魃听出是兄长刑天氏的声音，即出洞，闻声而至。她还认得大懿氏，不认识没有头，以乳代目，以脐为口的兄长刑天氏了，经过大懿氏介绍，女魃拥抱刑天大哭。刑天氏叹息道:“我们是一母同

看禁书禁片禁闻就翻墙上禁书网：http://www.bannedbook.org/

胞，哥哥对你关心不够，很对不起你嫂子王娆，久囚在昆仑山，为兄同样无力救她。以西王母为首的天派，总在迫害我们，当今又支持新更换的帝尧，害死了我们地派的许多兄弟同党。为了复仇，诚望妹妹再帮助哥哥出口恶气!”女魃道：“兄长有求，尽管说来!上刀山、下火海，妹妹义不容辞!”刑天氏道：“时这尧之天下，可趁五谷未穗之机，用‘日乌术’举十日悬空，旱它个枯焦如何?”女魃听了，不得照办。

一日，帝尧朝会，得华邑国(在今陕西华阴县)上报：“近日，发现有一股黑气来自太阳，围绕太华山几周。然后发现太华上来一物，形如蛇，有六足，四翼。据传说，见此物是天下大旱之预兆。”又得北方涿鹿国上报：“发见黄帝与蚩尤大战时，帮助黄帝破‘暴雨洪水阵’的女魃，南移进入冀州，以致冀州天旱无雨。”

冬去春来，纷纷春雨连绵不绝，似乎有些涝象。直到立夏，天气方晴，正是五谷苗旺上长时期。从此，天气一天比一天热，热得异乎寻常，并发现天

看禁书禁片禁闻就翻墙上禁书网：http://www.bannedbook.org/

上出了四个弋太阳。众人议曰“天无二日，民无二主。其中必有三个妖星。”帝尧闻报即召见羿道:“去秋朕见到仙人，他说未来将有大灾，不料今日真灵验了。今天四日并出，其中必有三个是妖星。请老将军早去将妖星除掉，为民除害!”羿道:“是分内之事。但是真假难分，如四个都被我射了下来，天无日，黑茫茫，岂不是大罪?”帝尧道:“那个真的是射不下的!”羿道:“既是这样，臣不敢怠慢。”说罢，即取了弓箭，来到校军场上。众人听了，有上万人冒着炎热来观看，把希望寄托在羿身上。羿见观众如此多，亦十分卖力，只见四个太阳，有的在东，有的在西，有的在南，有的在北，羿无论从那个角度射，总有日光刺眼，说道:“不行，不行，瞄不准。”羲叔道:“既然来了，莫失众望，行不行都要试一试!”羿听了，勉强拈弓搭箭，连射四箭。等了许久，不见一个太阳落下来。众人大失所望。羲叔道:“请逢蒙将军也试一试!”逢蒙道:“师父不行，弟子更不行!再说世上哪有射星辰之事，要射者，不过说大话而已。”

看禁书禁片禁闻就翻墙上禁书网：http://www.bannedbook.org/

帝尧见羿没射下魔日，忧心如焚，夜里似睡非睡，就听务成子道：“射魔日是天下头等大事，怎可不求西王母帮助!你是天子，系关天下，首先要斋戒三日，到校军场的烈日下，至诚向西天祈求神助，必有效果。”帝尧听了，恍然大悟!即刻起床沐浴斋戒三日，哪知魔日逐渐增加，到了斋戒结束，上空已经十日并出，真是水深火热，草木枯焦，草屋自燃，江河蒸干，人和禽兽死了大半。帝尧来到校军场上,众臣跟随跪之。帝尧开始向西王母祈祷求救。说也奇怪，顷刻之间，有一天鹤上空鸣之，丢下一捆神箭来，箭前光芒四射，帝尧查点正好十支。即命羿上场，使用神箭开弓射之!羿在家非常懊丧，因前几天众目睽睽之下，未射下一个太阳来。忽闻帝尧斋戒三日，求得神箭，取弓速来校军场，见帝尧与众臣个个跪地面向西天。羿向帝尧行了礼，取过神箭，集中精力、瞄得准，射得远，只见魔日，一个一个飘落而下。剩下最后一只箭，只见箭杆上标志“西王母”三个字，羿亦恍然大悟，神速射向魔日。瞬间，天空中有无数羽毛，拂拂扬扬，慢慢飘

看禁书禁片禁闻就翻墙上禁书网：http://www.bannedbook.org/

下，顿时天气凉了下来。

这场十日并举，奇旱天灾过后，帝尧要下巡视察灾情，见逢蒙未来随驾，对羿道：“联这次下巡，并不远去，叫逢蒙护驾即可，老将军射十日已够辛苦，当留下休息。”羿道：“逢蒙前几天就请假回南方探家去了。羿不感劳累，请帝放心。”说罢，即上路了。一见各地热死的人甚多，草木干枯，庄稼全毁，颗粒不收。帝尧返回平阳，即命大司农下令各地官府，开仓放粮，以救灾民。大司农道：“幸亏历年都收些粮食储备，否则大灾之年，不知要饿死多少人。”帝尧道：“幸得兄长想得周到，有所储备。今后还当多增建粮库，以备不测。”说罢，大司农即去安排放粮。

过了一年，元气刚有些恢复，可是福无双至，祸不单行，平阳一带，忽然发生大地震，墙倒屋塌，人民死伤甚多。负责北方事务的和叔上报说：“平阳以北四百里有火山爆发。又过一年，忽报孟门山(在今山西省吉县)洪水成灾，房屋田地冲毁许多。帝尧大惊，忙命大司农去调查。大司农和羲叔西去二百

看禁书禁片禁闻就翻墙上禁书网：http://www.bannedbook.org/

里来到孟门山，见有瀑布越山而下。登山一看，大水囤积成汪洋大海。即返回报告帝尧，数日之后，梁山上山洪暴发也来上报。帝尧召众臣商议治水之事。大司农道:“前些日子臣遇到孔壬，谈及时下水灾之事，他似乎对治水很有研究，不妨就推荐他一试?”从臣 有的反对，多数默许。由于孔壬曾在帝挚时做过共工，有些经验。于是帝尧即召孔壬，说道:“朕闻汝曾治过水,时下水患频繁,汝可能治么?”孔壬道:“上流疏浚，工程浩大，不能求速效。如帝能容忍，臣敢负责。”帝尧道:“只要能做到根治，朕亦不求速效。”孔壬承诺，拜谢退出，支出银两，治水去了。世人称他共工。结果，孔壬花了国库许多银两，反见洪水逐年增大。帝尧过问，孔壬总是以这个理由那个理由搪塞过去。

帝尧见洪水逐年增大，无可奈何，只好派遣大司农西去昆仑山求西王母帮助治水。羿听说后要求为大司农护驾，目的要向西王母再讨些长生不老药吃。羿有了这个想法，当夜就做了一梦：见到嫦娥，劝他不要西去求仙。说道:“为妻是对不住你，不过

看禁书禁片禁闻就翻墙上禁书网：http://www.bannedbook.org/

你命中没有莫强求。为妻成仙后，初上天而觉好，不愁吃，不愁穿。可是日久了，如同在人间做人一样，没啥意思。尤其孤独与寂寞，更觉难熬。我虽在天上居月宫，但仍然怀念你。请你能听妻忠告，不要西去求仙药。”羿听了这些话,生气大骂不良妻。可就在这大骂中醒来。自语道:“你这没良心的不让我去，我偏去不可!”

羿要去见西王母，帝尧无奈，就任命大司农为正使，任命羿为副使。一路西行，越过壶口山，到了雍州，见洛水水涨难渡，又往西行。一路上为百姓斩妖除魔，做了不少好事，不表。两人决定过了终南山，去巴山，走岷山，西过倾山，即是西海，再乘船去昆仑山。且说过了终南山奔巴山，一日走到一处，忽见前面乱草中有一黄色大物，羿忙射一箭，只听惨叫一声，过去一看，是一只猛虎中箭而死。奇怪的是，虎的右眼也中一箭，羿从后面射，其箭中于腹部。羿即猜测是逢蒙所射，但又未见逢蒙其人，总之疑射中虎目的人必是高人。羿到前面岗上欲寻射虎之人，不见人迹忽然见前面有一只大

看禁书禁片禁闻就翻墙上禁书网：http://www.bannedbook.org/

白兔，其大如驴。羿即拈弓而射，射中其腿，过去捉时则不见了。大家往前行不数里，林中陡然飞来一箭，正中羿的咽喉，羿登时倒地，说道：“悔不该不听嫦娥言……”说罢，气断身亡。大司农忙命左右去捉贼，替老将报仇。众人齐奔林中，果见有人在逃，看他后影，很像逢蒙。大家追过一个山峰，那人就不见了，近前一看，那人闯入万丈深谷，是不是逢蒙，未可知之。大司农听了汇报，无可奈何，只好派人购买上等棺木，将羿尸入棺，向帝尧作了表文，派遣人将羿遗体运回平阳。

大司农为羿的死而沉痛，但是王命在身，不能不前进。一路西行，一日过了眠山，忽见一人非常面熟，一时记不起来。那人却拱手道：“久违久违，王子要到何处去?”大司农听声音，方想起来是三凶之一的崇伯鲧，不过他与孔壬、骀兜比起来，确是一个好人。现在已二十余年不见，大司农急忙还礼，并将西去求助西王母之事说了一遍。鲧听了哈哈大笑，说道：“不用人力去克服，而要听命于不可知见的天神西王母，臣认为不妥也。”大司农听了，知鲧

看禁书禁片禁闻就翻墙上禁书网：http://www.bannedbook.org/

是个刚愎自信的人，不与争辩。即问他这些年都在何处?鲧道:“寒舍就在前面,请过去坐坐吧。”说着，引大司农往前走了不远,忽见一座大城,环山而造。鲧道：“这个土城名叫石纽村(在今四川省石泉县)，是我亲自设计建造。”说罢，进了鲧家。坐定后，酒饭招待。鲧道：“帝挚驾崩，本想留下辅导玄元，不料骥兜、孔壬朋比为奸，将我排挤，我即来到此地。现在家闲居无事,研究山川水道和国家的政治利弊，倒也逍遥自在。”大司农听了鲧治理山川水道的理论，觉得鲧比孔壬强。决定若孔壬治水无效,当推荐鲧。饭后即写了一份奏表,向尧推荐鲧治水。鲧亦答应，相信自己能把水治好，于是持大司农的推荐信，去了平阳。而大司农继续西去昆仑山。

自大司农与羿走后，洪水逐日增大，孔壬上任共工五年，动用了国库巨款，总不见成效。尧对孔壬早已失去信心，尤闻水难当头，孔壬常去相柳之国逍遥，对孔壬更生气。近日更使帝尧悲痛的是司衡羿不幸过世，帝尧虽给予国礼厚葬，心里总觉失羿是个大损失。于是天天忧闷不乐。一日，忽闻阔

看禁书禁片禁闻就翻墙上禁书网：http://www.bannedbook.org/

别二十多年的鲧求见，帝尧召见，鲧行过礼，递上大司农的奏表，帝尧看后，即留用，免了孔壬共工之职，命鲧去上任共工治水一职。其时，平阳地势较低。洪水已进入平阳。帝尧决定迁都去太原。就在迁都当中，大司农回到平阳，向帝尧报告道：“是坐船先到距海岸很近的三危山，在那里有西王母的三青鸟迎接，才上得昆仑山，九重蛸城依山增高，非常雄伟，到处宫殿楼阁，金碧辉煌。西王母在龙月城王府接见，臣亦向她说明来意，求她帮助治水。西王母说道：“这次大水纯属天意，非人和神所能抗拒。大水刚开始，要等二十年后，才能派下一大圣人神禹下去治水，到那时水可彻底平息。”帝尧一听，无可奈何，只把希望寄托于鲧。

鲧治水，洪水渐而减少。他是用筑坝砌墙之法从孟门山至吕梁山北，阻住了洪水南下。帝尧视朝说道：　“鲧治水初见成效。朕要下巡视察灾情，访求贤能之人。哪里有贤才之人，大家闻之要推荐。在朕巡狩期间，朝中有大司农和大司徒负责处理政务。”说罢，四岳之一的羲叔奏道：“臣闻荆州历山

看禁书禁片禁闻就翻墙上禁书网：http://www.bannedbook.org/

有一位贤才少青年，名字叫舜，是个替天行道，深受百姓拥护的人。历山本荒僻之地，由于舜在此开辟耕种，以文德化众人，附近百姓都愿向舜靠近，以舜为邻，仅两三年聚众千户，忽成都会。百姓立舜为都君。”主管东方事务的羲仲奏道：“臣闻舜在东夷陶邱地方，聚众烧过陶器，甚得民心，很有名望。”帝尧听了，即亲自下访召舜，一路上，访尹寿、许由、柏成子高、洪压仙人及张果老等。最使帝尧欢心的是得到了舜，加以重用，并将娥皇、女英二女嫁于虞舜。此时帝尧在位七十载，任命虞舜太尉之职，掌握摄政之权。

鲧离家之前，其妻女嬉生下一子，女嬉说道：“我梦见送子娘娘送神禹来降生，就给儿子取名禹吧?”鲧道：“不可不可!不能与古人神禹重名。”女嬉道：“不同意就依你吧。”鲧想了想，说道：“叫文命，或叫高密。”女嬉道：“此名何意?”鲧道：“此儿胸有斗文，足有‘北斗之下，一人而已’之意，是为天命，所以叫文命。他的鼻子何等高广!古曰：‘山如堂者，叫作密”所以叫高密。鲧离家后已十

看禁书禁片禁闻就翻墙上禁书网：http://www.bannedbook.org/

余年来，禹受教于墨如和神人郁华子。鲧只是将俸禄寄回家，忙于治水不曾回去。禹十八岁那年，其母病故。由郁华子推荐真窥和横革两人，保护禹远出寻父，走过许多工地。一日，到了兖州界上，细考父亲几百里，洪涛骇浪，不住冲击堤坝，禹亦为父担忧。见到了父亲，崇伯鲧见禹穿素服，便问："你母亲死了么?"禹哭道："是。"便将母病大体情况介绍一遍。禹问："儿前后所发的信，父都收到了么?"鲧道："都收到了。只是重任在身，顾不了家，也没时间写信。现在汝母即死，汝就留下，跟我学习治水之道。"禹从父呆了几天，越觉父的治水法不对，禁不住乘机劝谏。鲧道："你以为我要蹈孔壬的覆辙么?孔壬的堤防是呆的，我的堤防是活的，水高一尺，堤增二尺，水高三尺，堤增四尺，所以不必担心。"禹道："儿总有点儿忧心，恐怕总有不能支持之日。"鲧怒道："依你当怎样?"禹道："依儿之见，最好先疏通下流人大海，再凿上流之孟门山等……"崇伯鲧不等禹说完，就骂道："你懂个屁!小小年纪，教训起老子来了，滚，滚，滚!回去重新

看禁书禁片禁闻就翻墙上禁书网：http://www.bannedbook.org/

读书去，不许你再来开口!”骂得禹只好走开。

崇伯鲧不听禹劝，把禹骂走了。不料自雨季到来，自觉心神不宁。祸事临头，一夜之问，大雨陡涨，山洪暴发，直向下流冲来。从吕梁山到孟门山，鲧所筑的九仞之城墙坝，长几百里，竟崩溃了七八处，洪水滔滔，势如万马奔腾，声闻百里之外。从睡梦中惊醒的百姓插翅难飞，无处可逃，全被滚滚洪水吞没，不知有多少万人命，死于大水中。崇伯鲧听到这个消息，魂飞魄散，慌忙乘了大船出来观看，自知闯下弥天大祸，无脸再立足于世，望洪水而大哭。随之要跳水自尽，幸得众人拦住。鲧见众人不让死，便偷偷跑到羽山(在今江苏省赣榆县西北)，山上有一大池，名叫羽渊，其水甚深。鲧在此暂居，叫随从人大章回帝都探听朝廷如何处置他。大章返回说道:“是议决正法。”鲧听了，于是夜里佯睡，趁大章等熟睡后，起来投羽渊而死。帝尧派遣祝融和镬铿赶到时，鲧尸刚打捞上来，验尸后便就地而葬。

祝融与镬铿回去复命后，帝尧视朝问众臣道：

看禁书禁片禁闻就翻墙上禁书网：http://www.bannedbook.org/

“崇伯鲧既伏罪，但是水患未消，继他之后不可无人，推荐谁人去治好?”太尉舜道:“臣观鲧之子禹，于治水有研究。鲧为人刚愎自信，听不进儿子的劝告,以致有此惨败。臣深信禹治水能成功!若有失败，臣愿与禹同坐牢。”帝尧道:“杀其父而用其子，他能肯来么?”太尉道:“那是因公义，不是因私怨。禹是深明大义之人，绝不会计较。”帝尧道:“那就叫 他上任继父之职吧!”从此，大禹治水开始了。

看禁书禁片禁闻就翻墙上禁书网：http://www.bannedbook.org/

55
尧时刑天落网记

地派纵魔发洪水，天派助禹治洪水。

淮水杀出巫支祁，王母钟山捕刑天。

据《龟历》记载：“地皇君后共有十纪。其十日疏仡纪。首日黄帝有熊氏，姓公孙，名荼，一日轩辕，后改姓姬，字玄律，为五帝之首，次日颛顼帝、帝喾、帝尧、帝舜。刑天氏落网。以上皆大同之世。”

“禹授之童律，不能制，授之乌木田，不能制；授之庚辰，能制。鸱脾、桓胡、木魅、水灵、山妖、石怪奔号聚选，以数千载，庚辰以戟逐去。颈锁大索，鼻穿金铃，徒淮阴之龟山足下，俾淮水永安流注海也。”

看禁书禁片禁闻就翻墙上禁书网：http://www.bannedbook.org/

《吕氏春秋》记载：“禹娶涂山氏女，不以私害公，自辛至甲四日，馒往治水。”

自帝尧开始，中华以昆仑山为中心，地势逐渐升高。那时昆仑山在海中，海底上升，其水东流。昆仑山以西，其水西流，即西方出现“亚当、夏娃”时代。西海之大，北岸是吐鲁番，南岸是穷山，东岸是甘肃，西岸在阿拉拉山。自从洪水暴发，地派党首刑天氏哈哈大笑，得意忘形。听说尧派遣大司农西上昆仑山，求西王母帮助治水，西王母派遣神禹下凡治水，于是暗暗与夏耕氏、大憨氏、小虚氏等策划对抗破坏西王母的助尧治水计划。

禹奉命治水，他不主张砌堤墙以阻水，是主张先疏通水道，让水充人大海。因此，他带了身边的真窥、横革沿海视察。一日，顺路来到羽山以祭奠父墓。临走时，忽见鲧身边的大章、竖亥远远跑来。禹大喜!问从何处来?大章便将鲧死后到处寻找禹的情况说了一遍。然后把鲧留下的“绝命书”拿出递给禹。禹拆开一看，泪水不绝，全文如下：

字谕文命知之：父治水失败，非死无以谢天下。

看禁书禁片禁闻就翻墙上禁书网：http://www.bannedbook.org/

事发本当即刻投水而死，由于大章、竖亥及众人阻拦不得其死。这次事故，害死千万良民，在理应死，在法难逃。出走于羽山，并非有侥幸不死之心，所惜者，未见汝耳。吾研究水利几十年，自谓颇有心得，实而纸上谈兵，铸成今日大错!尤误者，偷窃了天帝之息壤，自以为独得之秘，可获全功，不料溃败更惨!当初未听汝言,今悔之晚唉!今以重死之身，致函于汝，念父子之情，不忍不留言；二则此祸天大，尤违天道，虽死罪仍难宽宥，故望汝能求为国效力，奠此水患。汝能为国立一分功，即可减父罪一分。父过多子补救，可为父赎罪，既盖前人之愆，又减地狱之苦。嗟嗟吾儿，从此永别矣!父鲧。

禹看了父亲的“绝命书”，泪如雨下，又回头扑在鲧的坟上，号啕大哭。发誓道:“请父放心，不治好洪水，儿不为人!”誓罢，亦继续去视察疏河道地形。他跑遍了扬州、兖州、青州、冀州……当他进豫州路过桐柏山时，忽然大风聚起，禹三人幸暂借一亭避风雨，电光闪闪，雷声隆隆，草折树倒。此时此刻,幸遇西王母的女儿云华夫人从上空路过，

看禁书禁片禁闻就翻墙上禁书网：http://www.bannedbook.org/

往下一看，妖魔鬼怪要害禹，围绕一亭张牙舞爪，云华夫人随手一个火球打了下去，风雨停，妖魔散，为禹解了围。云华夫人即奔昆仑山，上报西王母。云华夫人曾参加过女娲补天工程有功，玉帝封她做了西牛贺洲西王母陛下的中华祸福司司正，所以对中华水灾她是关心的。西王母闻报妖魔鬼怪要害禹，小儿召三山五岳之神及天兵天将等来开紧急会议，说道："禹在人间治水，刚开始筹划，路过桐柏山就遭妖魔鬼怪围攻，若不是云华夫人路过发现，就把禹害死了。妖魔鬼怪不攻别人单攻禹，可见天匪地魔之首领刑天氏，不知悔过，暗中捣鬼，得寸进尺。他利用了女魃十日并举旱天下，又想方设法害死了羿。由此看来，地派党人越来越猖獗，我们不能再宽松和容忍！自今口起，在天界由云华夫人支持治水，在地界亦由禹领导治水，其他天兵天将和地界三山五岳之神，要随时做好打仗准备，要随时听从禹的召唤，为禹治水助力！"众神亦纷纷表示支持。会后，西王母即上报玉帝。

禹离开桐柏山，路过巫山下，只见一黑面大汉，

看禁书禁片禁闻就翻墙上禁书网：http://www.bannedbook.org/

迎上前来拱手道:“请高密公子留步。”禹问道:“汝是何人，有什么事?”那黑大汉道:“在下是西牛贺洲,中华祸福司云华夫人的使者,奉云华夫人之命，请高密大人上山议事。其他随从人，可留此等候。”禹听了云华夫人有请，哪敢不从。过了一个山头，环境大变，芳草如茵，桃红柳绿，琪花琼草，纷披满山。瞬间见有高大华丽、金碧辉煌的宫殿，掩映“参差。引禹进殿，只见一位绝色美人，头戴紫凤冠，肩着红霞帔，端坐在上。禹行过礼，夫人道:“免了人间俗礼!”说罢,即让禹坐下。云华夫人道:“妾闻公子已就职治水,愿闻公子治水之法。”禹道:“水大面广,禹欲先疏通下流水道,使水排人大海。再去中游凿山开河，使上游积水下泻人海。只有这样，可消除水害。还请夫人指教。”云华夫人道:“理是对的，法亦适当。但是洪水已有数十年，民生极苦。以公子之治法，四五十年，也未必成功，因为会有天匪地魔来乘机捣乱和牵制。为了加快治水速度，妾奉家母之命，助你天将七人，帮你护驾以斩妖除魔。”说罢，即召庚辰、乌木田、黄魔、狂章、

看禁书禁片禁闻就翻墙上禁书网：http://www.bannedbook.org/

繇余、大翳、童律来拜见禹，说明为禹治水护航保驾；然后授给《上清宝文》，为真言符咒篆，是召天神和地神的咒诀，以帮助消灾难。云华夫人又嘱咐道:“此去可直奔析城山，要收以鸿蒙氏为首的七员地将，共同助禹治水，并转告他们，助禹治水成功后,我会帮助他们成正果。”从庚辰为首的七员天将，说了声“是!”禹叩拜再谢云华夫人。七员天将即保着禹下山，奔析城山(在今河南省)而来。

禹下了巫山，遇一青年，名叫之交，持了郁华子老师的荐书，禹表示收用。之交拿出一本书说道：“这是郁老师赠送高密的。”禹接过一看，是黄帝治水的书，其中记载曰：“欲知治水之理，自有专书，其书藏于九山东南的天柱，号日宛委，赤帝在阙，其岩之巅，承以文玉，覆以盘石，其书金简青玉为字，编以白银，皆籀其文。”禹看后求知心切，即命庚辰先带四位天将去析城山召地将，然后与地将同去九山的天柱宛委(在今浙江绍兴县东南,会稽山之一的玉笥山)。约好后，禹即率众来到宛委。到了山上寻多日找不到，通过杀白马祭山神亦无下落。后

看禁书禁片禁闻就翻墙上禁书网：http://www.bannedbook.org/

来庚辰带了七员地将来了，有鸿蒙氏、乌涂氏、陶臣氏、章商氏、兜氏、卢氏、犁娄氏。引见向禹行过礼，禹即表示欢迎！鼓励他们与天将精诚团结协作，治水成功后，云华夫人会帮助成为正果。鸿蒙氏道："治洪水是为国为民，我们七兄弟愿为崇伯治水效劳！"禹道："多谢了！时下宛委之下藏有治水要文和宝物，就烦劳诸位下地去寻找。"鸿蒙氏兄弟，突然入地而去，顷刻之间即钻上地面，对禹道："找到了。"说罢，即指挥开挖了出来。揭开一看，只见里面有一玉柜，约三尺高，放着一块赤琏，其色若日；柜的右首，又有一块碧硅，其色若月。禹看了，先向石函再拜，亲自将这玉柜和赤碧二琏取出，打开一看，共有十二册书，都是黄金铸成，镶有白银。禹拿赤碧二硅当镜一照，光明无比，岩石下面深到几千尺，都能够洞然看清。禹大喜！

禹的治水工程开始了，其时冀州水大，发现近海的碣石山北峰阻碍水人海，即调度上千人工开凿碣石山。其领工者一个叫大临，一个叫叔达。工人一上山，钻锤斤斧齐施，大家干得非常起劲。忽从

看禁书禁片禁闻就翻墙上禁书网：http://www.bannedbook.org/

海中吹来一阵狂风，黑云布天，天将庚辰呼道：“不好，妖魔来了!”那妖魔直奔工人群，捉起人就吃，庚辰手持大戟，凌空而起，奔魔打了下来，那魔迅即又捉了几个人人海而去。只见那妖是人面、虎身、八头八脚。庚辰刚收了兵器，另一个赤发红身妖魔又来了，捉到工人就吞食，庚辰又迅速凌空而起打下来，那妖一点不怕，一边吞着人，一边伸手捉住了庚辰的兵器，庚辰.，想糟了，魔力太大，挣脱不下。就在这时，禹念召神咒，召东海神阿明，阿明举双’鞭向妖打来，那妖扔了没吃完的人，操起铁棍，战在一处，不分上下。忽听上空一声喊，天将繇余杀了上来，那妖毫不在乎，童律又急速冲杀上来，那妖仍不惧怕，随后狂章又杀上来，五将战妖不下。那妖把五员天将兵器迅速一并，往前一推!顺手牵羊，捉起几个工人，人海而去。五员天将刚站起来，只见黄魔与大翳二位天将亦也倒拖兵器，丧气而回。禹问：“怎么样?”大翳道：“初战那个人首青面红身赤发的,不知是鬼是妖,被我俩一阵打，吃着人窜水而走。又上来一个真是厉害，他有四只

看禁书禁片禁闻就翻墙上禁书网：http://www.bannedbook.org/

脚，十条长尾，一边吃人，一边用尾巴抵住了我们的兵器,他的脚还没用呢!用尾巴与我们战了几百个回合，我俩见势不妙，只好走为上策，逃了回来，我们真是没用。”禹听了甚为惊异!庚辰道:“主公莫愁，我到巫山请示夫人去。”说罢就要走。忽见一座香车自上空而来，庚辰认得，正是西王母的第四个小女儿林真容，道号南极夫人来了，急告禹上前迎接。行礼后，夫人下车答礼道:“妾闻碣石山工程阻力很大，特来告诉你们：这群妖魔都是当年参加造天的地工，是刑天氏的爪牙，你们治不了他们，非请东海总神禺虢来治不可!因为禺虢是当年造天工程的高工，所以能制。”说罢，夫人即告辞而去，禹以礼送行。禹又念“召神咒”请禺虢。转眼问，禺虢来到，问:“崇伯召我何事?”只见禺虢生得人面鸟身，耳边贯着两条蛇，脚上踏着两条蛇，很像夸父族人。禹行礼说道:“禹奉上命治水，那知初到碣衔山开工，就有大小四个妖魔从海里上来吃人，阻碣施工。故求上仙大神，助禹除妖如何?”禺虢道:“这些妖，虎身的叫天吴，自称水伯；红身的名叫

看禁书禁片禁闻就翻墙上禁书网：http://www.bannedbook.org/

网象，自称沐肿，他们本是地 1：出身，来历已久，本不害人，近些年可能参加了刑天氏的地派党，受其唆使，也未可知。现在就请他俩来问之?”说罢，耳边两蛇化光飞出，一会儿工夫，就将天吴、罔象叼了回来，扔在地上，两妖一见是禺虢，即刻跪地求饶，禺虢道:“大禹奉上命治水以救天下众生，你俩是受了谁的唆使，来吃人捣乱?”天吴道:“小的不敢隐瞒，是大鬾氏来传达副皇刑天氏的旨令。告诉只限吃禹的工人。”禺虢道:“神祇吃人，有违天道!罪当处死，拉下砍了!”两蛇正要动手，天吴和罔象求饶道:“大王饶命，我俩今后一定悔改!并愿听大王指挥，请看在当年共同造天的份上，饶我们初犯吧!”禹虢道:“若真能洗心革面，就看在你们当地工的份上,原谅你们初犯!不过必须与刑天氏的地派党人断绝往来。否则定斩不饶!”说罢，天吴、罔象叩拜而去

天吴、罔象告退后，禺虢对禹道:“为帮助崇伯治水，本王为你贡献一位变化莫测的神物，降妖除魔，无所不能，可喜欢么?”禹道:“多谢海王关

看禁书禁片禁闻就翻墙上禁书网：http://www.bannedbook.org/

照!”禺虢向天上一指道:“叫应龙来!”片刻之间,应龙来了。禺虢道:“当年应龙帮助黄帝战胜了蚩尤,立过大功。今日大禹奉上命治水,请应龙要继续立功,为大禹治水保驾!”应龙点了点头。从此,应龙听大禹治水召唤。碣石山工程也进展顺利,不久竣工。冀’N:tL 方之水,顺利流入东海。

禹凿开了碣石山,使碣石山以西的积水很快流人大海。但是冀州南部至兖州地区,积水仍无处去,禹相度地势,至少还要挖十条河流,才能使水尽归东海。伯益道:“主公何不召应龙相助,它神通水脉地理。”禹听了,即仰天念起“召神咒”,转眼间,应龙拍拍飞来,降到禹面前。禹道:“从冀州到兖州,积水成灾。请你帮助相度地势,凡可以开挖河道入东海的地方,都要标上沟迹。我即可调度民工,施工治水。”应龙听了点了点头,即凌空而起,盘旋上空,来往东海,画了沟迹。禹命大监和叔达,调民工施工。开挖疏通的第一条河,名叫逆河,由于通碣石山口,海浪返冲,故名逆河;第二条叫太史河(在今河北南皮西北),传说是条古河,扩疏时工程大用

看禁书禁片禁闻就翻墙上禁书网:http://www.bannedbook.org/

人多；第三条叫胡苏河(在今河北沧县)；第四条叫絮河(在今河北省南皮县)，因开凿多石，很辛苦，絮者苦也；第五条叫马颊河(在今山东省德平县之北)，因地形上高下突，状如马颊；第六条叫着覆釜河(在今山东省德平县南)，由于水中多洲渚，状如覆釜之形；第七条叫简河(在今山东省恩县)，因属旧河疏扩改道人马颊河，故名简河；第八条叫沟盘河(在今山东省陵县东南)，因与德惠河挂钩相接，故名勾盘河;第九条叫鬲津河(在今山东省平原县)，此水可隔以为津而横渡，所以取名鬲津河。还有一条名叫漯河。

河道疏通,北方水退,恢复了几十年前之旧貌。禹闻报露出两个古迹来，一个是人类始祖盘古氏之墓(在今河北省青县南七里)，一个是古帝赫胥氏之墓(在今河北省南乐县东四十里)。禹与伯益去验证后，叫人一一修好，种上树木，被水冲毁的享堂祭殿,重新建造,躬亲祭拜,又各派二百户人去守护。

于是，兖州、青州、冀州下流治水到此告一段落。然后再向西察看中流的工程，疏扩黄河，凿山

看禁书禁片禁闻就翻墙上禁书网：http://www.bannedbook.org/

开渠。就在这时候，闻西王母有请，禹高兴万分，原来是华山神浩郁狩跨白龙来接，请禹和伯益等跨上龙，瞬间来到少华山，庚辰等天将空行而来。只见男男女女，人山人海。云华夫人向禹介绍道:“这位是家母。”禹、大司农、伯益等慌忙行礼。西王母道：“崇伯治水辛苦了。是小女嫘姬邀我小儿这里看一出戏。”然后指着太华山上那朵祥云，就见云中落下一个道人。西王母与众人一齐鼓掌欢迎，说道:“今日要辛苦您了。”那道人拱手还礼，笑道:“王母有令，怎敢不从。为了众生，辛苦值得。”细看那道人，身长八尺，面白无须，柳眉星眼，胆鼻大口,举止闲雅。此时就听寿星老说道:“这人姓秦，名供海，道号巨灵。生于开辟之前，与元气同时生混沌，得玄神之道，是老子人世初收弟子，奉命助盘古氏，在盘古山男女大决战时，助盘古氏杀了浑敦魔王。他的法力，真是无边!”说罢，忽见秦供海奔向太华山察看水道相接之地形，西王母亦叫众神随去，于是上辇驾云跨龙驾凤，纷纷向太华山行，浩郁狩仍负责禹等，跨龙随去。

看禁书禁片禁闻就翻墙上禁书网：http://www.bannedbook.org/

禹等跨龙行至太华山与中条山之间，但见云华夫人驾了祥云，在空中向巨灵呼道："放心吧，巨灵天尊!大山周围的居民和其他禽兽众生,早已迁移走了，动手吧!"转瞬间，那秦供海已长到几千丈，身躯亦大得不可名状；每只眼睛足有十几丈阔，眼睛距离他的嘴，足有几十丈之遥；鼻柱之高，仿佛一个土阜；两耳之大，几乎如两个丘陵；从左肩看到右肩,相隔何止一二里!真是从来所未见过的大巨人，然而他的身躯还是不住地在那里增长。只见他忽然转动身躯，一面向太华山推，一面向中条山推，其掌之大足可遮天。他手推脚蹬,只听下面隆隆有声。禹俯首下视，原来大山裂开了，中条山向东移，太华山向西移，两山之问开阔出一条深沟，使山海之积水，就从新辟的深沟中向外奔腾流出，向江南人河道。秦供海大功告成，顿然身体缩至正常，恢复原状，驾起祥云，升到空中，与西王母，云华夫人及诸位众 4 神拱手道："献丑献丑，勿笑勿笑。"以西王母为首的众神一片欢呼鼓掌，震得山摇地动。秦供海说声"失陪",驾云而去。众神们也纷纷散去，

看禁书禁片禁闻就翻墙上禁书网：http://www.bannedbook.org/

云华夫人一一相送。最后西王母鼓励禹继续努力，再立新功!并约治水成功昆仑相会。说罢告辞，与云华夫人驾辇而去。禹等再三向西叩拜。

古书日“河出孟门”。云华夫人组织神仙们观巨灵开山表演，解决了最艰巨的太华山疏通工程。剩下孟门山工程，相对简单多了，禹便调兵遣将开凿孟门山和龙门。就在这时候，闻报冀州逆河有鱼妖破坏，禹与伯益跨龙带天地十四将赶去。只见堤坝破坏，便问土人所见?土人道：“从前两月起，逆河常有惊涛骇浪起，船翻人亡被妖食，从此无人敢下逆河打鱼。”禹听了有所悟，即东去至碣石山，便念“召神咒”，召碣石山神来问之，碣石山神道：“白天吴、罔象被禹虢制约后，未曾出来惹事。现在常出来闹事的是鱼妖，它生得人面，蛇头、鱼身、六足、马耳。他与天吴、罔象曾有来往。现在可能居山下池水洞。”禹听了，叫碣石山神隐退。即命以鸿蒙氏为首的七员地将下地寻找,果真在池水洞发现，把它引了出来，七员地将围攻它，它只六足一动，兵器全被它夺了去,正要伸舌捉人,地将一看不妙，

看禁书禁片禁闻就翻墙上禁书网：http://www.bannedbook.org/

即刻钻人海底下方脱身。然后它没回洞穴，而往西北游去。地将钻出地面，把所见鱼妖情况向禹作了汇报。庚辰道:“看来这鱼妖比天吴罔象厉害，当去问云华夫人。”禹道:“就烦你走一趟吧。”庚辰来到巫山，问云华夫人在昆仑山。来到昆仑山即与云华夫和西王母汇报，西王母用法眼下观片刻，说道:“庚辰回去转告禹，这鱼妖已进人碣石山西北方向约五百里，有它一个别府洞穴。可用赤碧二琏往下探照寻找它，寻到后，就地下挖一眼井，直通它的洞府。不可害死它，因为它也是当年的地工之一，一向与刑天氏无来往，而是最近刚接受刑天氏的指示，本王即派遣黑将军去下井把它捆起来，叫它在此反省即可。”庚辰一听，行过礼，返回碣石山，向禹作了汇报。禹即率天地十四将下山,用赤碧二琏，往西北探其洞穴别府。寻到后即开始挖井，并派遣地将下地监视，防它跑掉。当井挖成时，果然有一黑将军跨黑龙而来，见禹行礼后，送禹一个小匣，打开一看，里面有一只玄龟，背上负有青色泥质。说道:“王母告诉，所有修好的堤坝，可叫玄龟去用

看禁书禁片禁闻就翻墙上禁书网：http://www.bannedbook.org/

青泥打上印迹，即可保护堤坝之安全。”说罢，禹接了。黑将军即跨黑龙下了井，过了片刻又跨着黑龙升了上来，手牵着铁锁链，告诉禹：“鱼妖已捆锁好。可把这链索系在井边的大石柱上。并要警告世人，不可将铁索上提抽动，以免鱼妖作法，井水上涌。”说罢，向禹告辞，跨上黑龙，奔昆仑山而去。禹即向西叩拜送行(此井在今河北省卢龙县城内)。送黑将军走后，禹即放出玄龟，叫它去负青泥护堤坝。

北方水退，禹开始治理淮水和长江。于是率天地十四将，先至淮水下游，疏通河道，引水入东海。在淮阴西南的湖边龟山，阻碍淮水人海。数千民工刚至龟山下，狂风暴雨随之而来，见有无数鬼怪黑影直扑来。天地十四将不敢怠慢，即刻出战，禹慌忙拿出赤碧二硅和轩辕照妖宝镜观看，见有两个身长两丈的魔鬼是头领，其余有面蓝如靛的，有发赤如朱的，有牙长一尺的，有头生两角的，有角状如鹿的，有身形如禽如兽的，种种怪像都有。那两个高大的鬼头，则拼命向禹这边扑，幸亏禹手持照妖镜和天地十四将保护，迫使他们不敢久战。妖魔刚

看禁书禁片禁闻就翻墙上禁书网：http://www.bannedbook.org/

入水中，就又被地将揪．了出来，那鬼头怕天地十四将破了他的水宫，便命妖魔西撤，边战边退，退淮水西“岸；见天地十四将仍然追杀不赦，一直逃至西梁的女儿国。这女儿国是夏耕氏一手培植起来的，属于刑天氏的势力范围，通常是不准他人进入的。鬼头一近女儿国，即被负责巡逻的小虚氏发现，呼到喊道：“喂!淮水神巫支祁，不要怕!到女儿国来吧，今日副皇刑天在此!”庚辰一听，不敢再追，知道自己也不是小虚氏的对手，即令天地将停止追杀，上报云华夫人，静观等侯。庚辰来到巫山，得知夫人在昆仑，回头来到昆仑山。见礼后，庚辰便向夫人和西王母作了汇报。西王母道：“踏破铁鞋无处觅，得来全不费工夫。”说罢，即命庚辰回去引蛇出洞，想法把刑天氏等引入钟山。庚辰领命而去。西王母即念起“召神咒”，命天兵天将，及所管辖的三山五岳之神，迅速集中于钟山，形成一张天罗地网。只许刑天党羽往里进，不许他们往外出。

庚辰去了昆仑山，大翳与黄魔二位天将等得不耐烦，即刻闯入女儿国，刚至边界，即被小虚氏活

看禁书禁片禁闻就翻墙上禁书网：http://www.bannedbook.org/

擒。此时，禹与伯益驾龙而至，闻巫支祁等闯入女儿国，得到了刑天氏和夏耕等保护，既感惊异，又很担心。狂章和童律等四将听说黄魔、大翳被擒，个个切齿骂道:“刑天氏和夏耕,不过是两个没头鬼，有啥本事，我们五个先去和他拼个高低，拼不过，再求夫人不迟。”话音未落，猛见一无头人手操戈盾已产于面前，颈腔中发出声道:”哪个敢骂我无头鬼？真是可恶已极!”边说，边举起大盾，把狂章、童律、繇余、乌木田四将一卷而擒，速度之快，真是惊人、又说道:“你们要求什么夫人，尽管去，我对于狗屁不通的天帝尚且不怕,还怕什么夫人王母的?”说罢，瞬间消失。幸亏禹与伯益在远处未出声而脱险。

禹等人这时真的怕极了，正不知吉凶祸福。忽见有两个戎装银甲之人，各跨白龙而来。降落后问道:“那位是崇伯禹?”禹道:“本人即是。请问有何吩咐?”来者拱手道:“我们奉云华夫人之命，请崇伯速动身,就要打仗了,此地不安全!请跟我们来!”说罢,即督促禹跨龙快走,引到西边一座山上降下。原来他们一个是西海神祝良,一个是西海君句太邱。

看禁书禁片禁闻就翻墙上禁书网：http://www.bannedbook.org/

天将庚辰，闻黄魔、大翳等六位兄弟被夏耕所擒，甚为气愤，率天将十几人来到女儿国上空叫骂道："喂!没头鬼夏耕、刑天氏，快放了黄魔、大翳等六位天将!否则，我会叫你们死无葬身之地!"如此反复地呼叫着，正在寻欢作乐的夏耕不耐烦了，即命巫支祁把黄魔等六位天将，押回淮水大牢。然后对小虚氏道:"八公,你去探探他们来了多少人?"小虚氏凌空而起，返回报告道："不过二十五人。"刑天氏突然哈哈大笑道:"这些毛贼活厌烦了，咱哥们今天都出动，看谁捉回的毛贼多!"大憨氏双手一拍道:"好!不给他们点厉害的，总是叫骂不休。"说罢，刑天氏领头，夏耕、大憨氏、小虚氏等，即凌空而起。天将庚辰见两个无头鬼都飞了出来，又谩骂几句，边骂边退，引人钟山。先把刑天氏、夏耕氏放了进去,跟随后面的大憨氏,即被东海神禺虢，南海神祝融,突然击倒在地而;后面的八公小虚氏，见伏兵四起，回头即逃，结果被守外围的太极真人安度明拦住路，小虚氏见安度明人多，怕吃亏，未敢抵抗，回头往西逃去，太极真人随之追杀，挥出

看禁书禁片禁闻就翻墙上禁书网：http://www.bannedbook.org/

两柄飞刀，将她两臂砍下，结果逃至日月山，坠地而死。’

刑天氏和夏耕氏闯入钟山，正要伸手活捉庚辰时，突然被西王母用捆魔绳给套住；夏耕氏则闯入了九天玄女的魔网内而被俘。西王母命给他们上了手铐脚镣，交云华夫人暂押上巫山，等侯玉帝处置意见。刑天氏呼喊道：“西王母，鸠回!你这个母老虎，用卑劣手段把我捉起来，不光彩!”西王母道：“对不起，副皇。二百七十多万年来，你为了争天帝神位，害死了无数众生。本王是天廷刑官，是执法而已。”

西海神祝良，跨龙到日月山接回禹等，下山就见一尸体，祝良道：“他就是地派党人八公小虚氏，被太极真人飞刀所杀。”来到钟山下，只见云华夫人同了许多仙女，已经要走了，其辇后面有三条铁索链，锁着两个没头人。祝良介绍道：“那个拿盾戈的，以脖颈为口，以毛孔为目的，叫夏耕；那个以乳为目，以脐为口者，叫刑天氏，是地派党首。那一位就是神通禽兽语言的大骞氏。”禹听了高兴万分。从

看禁书禁片禁闻就翻墙上禁书网：http://www.bannedbook.org/

此，给中华民族添了无数苦难的魔首，被押上了历史的审判刑场。

禹送走了云华夫人，告别了西海神祝良和句太邱，欲去淮水救出天将，正遇上霍山神储君，他说道：“崇伯去淮水，跨龙一起走吧?”禹表示谢意，即与天将庚辰及七员地将同奔淮水而来。储君介绍道:“淮水神巫支祁当年是造天地工,他的势力很大，上彻天文，下通地理，分逾九象，术妙万端。所有千里之内的木魅，水灵、;Ⅳ山妖、石怪，无不听他的旨令，受他的制约。他有三个儿子，本领甚大，尤其第三儿子尤为厉害。他们父子四人占据了淮水流域和扬子江下流。百万年来，一直上通天匪下通地魔，受害百姓不计其数，真是罪大恶极!崇伯欲治淮水，必须先除此妖。”说罢，来到淮水，告辞而去。

禹来到淮水，由庚辰保护禹。禹先念“召神咒”召巫子祁，巫支祁闻召后，打发他的卫兵出水对禹道:“我家大王叫你快滚开!否则对你下毒手!”禹道：“请你转告巫支祁，刑天氏和夏耕在钟山已被西王母活擒!及早放出我六位天将，尚可减轻他的罪刑，

看禁书禁片禁闻就翻墙上禁书网：http://www.bannedbook.org/

否则打进水宫，悔之晚矣!”那小妖走后，禹等了一日，仍不见释放天将，即命七员地将下水围剿!以鸿蒙氏为首的七员地将一下水亦遇上一所水宫，捉了门守小妖盘问，竟是关押六员天将的水牢。鸿蒙氏等趁机奋力打了进去,其守将正是巫支祁的二太子，双方一场激战，二太子寡不抵众被杀，众将拿到大牢的钥匙，开了牢门，救出了六位天将，迅即浮出水面，禹大喜!六员天将闻刑天氏、夏耕等已在钟山落网，更是欢欣鼓舞!

巫支祁闻报二太子被杀，怒发冲天，即召大太子和三太子调度人马与禹决战。只见大太子金勾鼻子手持狼牙棒；三太子奔云，驾云而来，大叫道：“崇 fA4,)L，快拿头来!吾乃三太子奔云是也。”来势凶猛，举抢便刺。繇余急上前抵住!金勾鼻子大太子冲上来，狂章速向前抵住!庚辰呼道：“要活捉巫支祁!其余格杀勿论!”大太子一听要活捉巫支祁，突然手忙脚乱,被天将繇余穿胸刺死!惟独三太子奔云煞是骁勇，三将战他不下。庚辰从禹身后凌空而起，拿云华夫人赠送的神霄宝剑，对准奔云挥去，

看禁书禁片禁闻就翻墙上禁书网：http://www.bannedbook.org/

即听一声惨叫，斩为两段。剩下一个巫支祁不好捉拿，禹即召应龙，说明要捉活的。

巫支祁闻三个儿子全阵亡，痛苦万分。即吩咐用万年不用的阴沉木制棺收尸ｉ翟并写了信函给湘水神关照，葬于湘水悬崖陡壁上(在今广西全县陕崖上)，然后即率几千妖兵魔将出来与禹决战。当即雷雨狂风一齐涌来，电光下见巫支祁形若猿猴，缩鼻高额、青躯白首，金目雪牙，真是个奇妖。空中应龙拍拍而来将他捉住，扔在禹的面前，天将即给他上手铐脚镣，庚辰即事先备好的金铃，穿带上他的鼻孔内，摇动起来，铃声不绝，魔心慌慌，气短无力。禹道:“西王母念你当年做过造天地工，喝过长生酒，免你一死。”说罢，即吩咐地将押入龟山脚下石穴水府中。其铁索链乃系在龟山下的石穴内(在今江苏省洪泽湖畔)。由于铁链很长，巫支祁在水底附近仍可以自由来往。后来到了唐朝时，楚州有一渔人在淮水钓鱼，钓得一条铁链甚长，上报了当地刺史。刺史叫李阳，即召集人夫来上挽这铁索，铁索挽尽时，忽然跳出一只青色猕猴。大家正在惊骇，

看禁书禁片禁闻就翻墙上禁书网：http://www.bannedbook.org/

那青猕猴又带铁索跳回水中。后来到明末清初时候，经常有人看见那铁索和猕猴都在。后来洪泽湖发生沦陷，也常有人看到猕猴出水。

看禁书禁片禁闻就翻墙上禁书网：http://www.bannedbook.org/

56
帝尧让位于虞舜

禹游海外助治水，西灭相柳杀魃。

从此天下得太平，帝尧让位于虞舜。

据《山海经‘海外南经》郭璞注日：“昔尧以天下让舜，三苗之君非之，帝杀之。有苗之民，叛入南海，为三苗国。”

禹奉命海外考察，启程北去。一日走到一处，天将庚辰见上空有龙盘旋，即凌空跟踪。见大泽旁有人驯龙，心想崇伯骑马走，不如骑龙快。于是降下走近驯龙人，问其姓名?那人道:“我姓郭，名支。”庚辰道：“你能驯龙，龙听你指挥么?”郭支道：“当然听指挥!”庚辰道:“请你骑上到空中走一圈好么?”郭支道：“这有何难?”说罢，即跨龙表演一圈。庚辰道：“你有这等本领，当为国效劳。”郭支道：“谁

看禁书禁片禁闻就翻墙上禁书网：http://www.bannedbook.org/

人肯用?”庚辰道：“时下崇伯治水要外出考察，可用。”郭支道:“是治水的大零么?”庚辰道:“正是。”郭支道:“难得，难得!小的愿意效劳!”庚辰见禹等走了过来，向禹说明，引见郭支。从此，禹和伯益等改为骑龙考察。

禹来到北方的始均国，只见草木枯死，土地干裂，河塘无水。伯益道：“如此干旱，如何民生?崇伯当作法问雨师?”于是禹念起“召神咒”，即见上空两朵祥云神速而来，云中各站一位神人，一齐向禹拱手道:“雨师玄冥和冯修进见。请问崇伯有何吩咐?”禹道：“此地连年大旱，万民待毙，尊神何忍坐视不救?”雨师玄冥道：“小神并非不救，实因此地连年旱魃为虐，势力太大，小神斗她不过，所以难尽其职。还请崇伯谅解。”禹道：“二位尊神乃天上神祇，怎怕一山林恶鬼?”玄冥道：“非也。崇伯可能不知，当年黄帝与蚩尤战於涿鹿之野，九天玄女为破蚩尤的‘风雨阵’放心；天女旱魃。从此，她留在人间未走。常住在瀚海或赤水的山林中(在今内蒙乌兰木伦河)。近些年来，她受刑天氏利用，卖

看禁书禁片禁闻就翻墙上禁书网：http://www.bannedbook.org/

弄过‘日乌术”十日并举旱天下。我们每次来北方布云行雨时，她都要来捣乱干涉，向我们喷出可怕的邪灵之火，闻其味即会窒息而死。所以无法靠近她。”禹道：“原来如此。请退隐吧。”伯益道：“以臣之见，当请应龙来处置她。”于是禹念起“召神咒”，应龙闻之拍拍而来。禹即吩咐它准备杀女魃。庚辰道：“首先叫天上的雨司神来，把女魃引至上空，应龙方可去战它。”禹即念起召雨师咒，玄冥和冯修果然来了。问崇伯有何吩村?禹道:“你们俩布云行雨，把女魃引出来即可。”说罢，二位雨师即凌空而起，开始行云布雨，叫应龙紧紧盯住女魃的出现。过了片刻，风起云涌，刚下了几个雨点，就见身穿青衣的女魃出现了。她的身躯能大能小，远看身长不满三尺，仰天张嘴，嘘出一股红气，直上云霄，气到之处，雨师们支持不住，纷纷逃走。此时，禹命应龙追杀女魃，应龙与女魃就在上空搏斗起来，结果应龙吃了亏，直奔东海找禺虢去。禺虢叫应龙去北海找禺强，饮满了北海真阴之水，以灭女魃邪灵之火。

看禁书禁片禁闻就翻墙上禁书网：http://www.bannedbook.org/

应龙饮满了北海真阴之火，又突然返回始均国与女魃斗之。只见上空有一条长龙，长约万丈，昂头伸爪，径向女魃扑去。女魃嘘出她的红气邪灵之火抵抗之。应龙喷口水，女魃吐红气，红气遇白水而消失。如此相持一个时辰，红气逐渐减少不支，白水则喷势更强，口水快将逼近女魃时，忽听一声尖锐的怪叫，女魃转身即逃，应龙恨她，伸爪将她捕住。应龙与女魃曾有过搏斗，每次都被她的邪灵之火烧伤。今日便把她处死，丢进水里几次了。天将见女魃落在水中，忙过去捞了上来献于禹，原来已经战死了。只见她裸着上身，赤着脚，腰系皮裙，胸前两乳高耸，的确是个女身。她遍体白毛长约数寸，已给水浸成一片，脸上生有双目，头顶上又生一目，形状煞是可怕。禹听说女魃也曾是造天地工，喝过上帝的长生不死酒。禹担心她复活，命将尸体抬到高处，架上柴火，焚烧成灰烬，为民除了一大害。从此，北方解除了旱情，雨水恢复了正常。

应龙杀了女魃，灾星已除，禹告辞了始均，在百姓的欢送声中，继续向北考察。禹走访考察了北

看禁书禁片禁闻就翻墙上禁书网：http://www.bannedbook.org/

方七国，即由东北而南行，察东方诸国。据《山海经·海外东经》记载：“大人国在其北，为人大，坐而削船；君子国在其北，衣冠带剑，食兽，使二文虎，在旁。其人好让不争。有薰华草，朝生夕死；青丘国在其北，其狐四足九尾；黑齿国在其北，为人黑齿，食稻啖蛇，一赤一青，在其旁。一曰为人黑首，食稻使蛇，其一蛇赤；雨师妾在其北，其为人黑，两手各操一蛇，左耳有青蛇，右耳有赤蛇。传说刑天氏造反时，雨师妾，名黑丑，参加了造反。后被打到下界来的。当禹由北而南考察时，黑丑突放蛇直扑禹，幸亏天地十四将加以保护。在非常危急之时，幸得东方青腰玉女所救。禹道：“刚才蛇妖煞是厉害。多谢上仙营救！”青腰玉女道：“崇伯治水辛苦了。刚才乃魔神也，这魔神本系上界雨师屏翳之妾，向来守妇德，是个好女子。自叙命纪刑天氏领导魔神造反夺了天帝宝位，雨师妾黑丑也参了这个潮流，投身加入造反行列中，由于她要自由，屏翳管不了她。听她自去。刑天造反夺了帝权后，雨师妾黑丑也有过得势荣耀，后来天帝组织四面八

看禁书禁片禁闻就翻墙上禁书网：http://www.bannedbook.org/

方的天派势力，打败了刑天氏的魔神派，这雨师妾就逃在此地南方的一个岛上。天帝虽知她的踪迹，但谅她是个女子，又是初犯，亦也看在她与屏翳夫妻一场,所以未加追究她。那知她至今仍不知悔改，仍与刑天的魔神党保持联系。所以要加害你的。”禹道:“原来有这等事，后生确实不知。还想请教：中华边界和海外的人类形状多为奇形异状,花样多变，上仙可知其原因?”青腰玉女道:“说来话长。简单地说，天帝领导造天行雨成功后，人神分居，天帝在天上召开天廷会时，夏耕神就提出要使人类多形化，或实现单性女天下。天帝亦反驳其主张，认为人类一身四肢上顶一个头,是上帝确定的人类形状，变不得。直至叙命纪刑天氏地派党人造反夺了权，夏耕才又要求实现人类多形，实现女天下。但是刑天帝只限他在中华之外实现人类多形，在九州之外先建一个女儿国。”说罢，送禹一小葫芦药，以解诸将伤毒。告辞而去。

禹考察完了东方，又考察南方，一路上，刑天氏的党羽逃亡在边界的甚多，他们不断为禹考察制

看禁书禁片禁闻就翻墙上禁书网：http://www.bannedbook.org/

造麻烦，幸得天地十四将保护和天神的保护，否则寸步难行。且说禹考察南方诸国，一日，忽见前面海中涌出一片平原，其广无际，颠簸荡狠狠摇，直冲过来。七员天将一见，大叫：“不妙，妖物来了！”说罢，保护崇伯等人，庚辰与黄魔狠狠击那妖物一下，那妖物沉于海中，雾气笼罩大海，什么也见不到，回路也失方向。禹用赤碧二硅照妖依旧什么都不见，只觉要被雾吞没，急忙作法求海神营救。只见一道红光从海中冲上来，霎时之间，妖雾全散。一人长髯白发，青冠紫衣立于海上，向禹拱手道：“来迟来迟，崇伯受惊了。”禹道：“尊神是谁？”那海神道：“名叫海若。”禹道：“多谢相救！但不知刚才是什么妖作怪？”海若道：“是天魔女丑所化的大巨蟹，其广千里，已经害死无数过客，有人离船上岛来做饭时就被它沉到海里。”禹道：“女丑何人？”海若道：“女丑原是天上巨蟹宫中神祇，后来参加了刑天氏魔党夺了天帝的权，后来天帝夺回了宝位，刑天派大败，女丑被天将郁仪追杀至此地。前面不远就是她的尸体。”说罢，前面领路，瞬间即到。果

看禁书禁片禁闻就翻墙上禁书网：http://www.bannedbook.org/

见一个女子的尸首，身着青衣，躺在地上，右手用衣袂遮蔽她的脸。禹道：“为何不埋葬她?”海若道：“埋在土里她易复活。天帝曾命郁仪用十个太阳照射她，以防复活。”说罢，海若告辞，禹再三致谢。

禹等跨龙路过一座山，距离海岸很近，忽见万条大蛇跟踪而至，四面围攻，天地十四将打死一条又添两条,实不好对付。禹只好又作法求海若相救。瞬息间，见海若从海中分波而出，问禹道：“崇伯又遇何难?”禹道：“万蛇围攻，打死一条又添两条。您一出海又散去了。”海若道：“此地是犁魂、奢比等丧生地。当年刑天氏炸塌了东北天，西王母追杀犁魂、奢比、祖壮到此，其尸未及处置，可能已经复活。”禹道：“那该如何是好?”海若当年做过普通天工,技艺比地工高,说道:“你叫地将下去向外打，只要他们一出洞，我可全擒之。”于是禹将赤碧二硅照妖镜给了地将,地将上天入地,至洞底向内照射，祖壮、犁魂、奢比受不了，急忙蹿出。便见从洞中跑出三个怪物，个个人面兽身，每个两耳甚大，耳上有两条青蛇。他们正要凌空而起，被海若施展一

看禁书禁片禁闻就翻墙上禁书网：http://www.bannedbook.org/

网，全部套住。天将正要动手把他们再打死，海若制止道:“他们是天帝钦犯,由我来转交东海神禺虢，上交西王母处罢吧。”禹再三向海若致谢。海若牵了三妖，与禹作别，人海而去。

禹去西方考察，见有丈夫国，其为人衣冠带剑(丈夫国，即男人国)；巫咸国；女子国，在巫咸北；轩辕之国在穷山之际，其不寿者八百岁。在女子国北。白民之国在龙鱼北，白身被发。肃慎之国在白民北，有树名曰雒棠，圣人代立，于此取衣；长股之国在雒棠北，被发。禹考察西方到此结束。

禹考察西方诸国结束之后，到达昆仑山东北之九山，奉命杀相柳。相柳本是造天地工，初不食人。后来与天山神大蒐氏有了密切来往，参加了以刑天氏为首的地派党。从此受大蒐氏教唆,学会了吃人。所谓共工之臣相柳，共工指孔壬而言。是说帝挚生病，孔壬去昆仑山求长生不死之药，途中遇相柳，相柳要吃孔壬，孔壬怕死，相柳道:“你即然是帝挚的忠臣，你答应为我向天子讨个合法的封号，我可放了你不吃。不过你要留下做人质，派他人回去取

看禁书禁片禁闻就翻墙上禁书网：http://www.bannedbook.org/

了天子封我的圣旨来，到那时才放你。”孔壬无奈，只好答应他的要求。从此帝挚封九山地区为共工之国，孔壬为国君，相柳为臣。相柳有了合法的权利，便明征民工，暗中以人为粮。且说禹来到九山地区后，正遇到几个逃生的土人，问相柳居住何处?土人面黄肌瘦，有气无力地说道:“过了前面山即是，我等几人，是他昨晚吃剩之人，天亮刚逃到地。”禹等一听，非静愤概!大家与土人一起吃些干粮。天地十四将，各自派人保护禹，其余全部出动。

相柳昨夜吃了几个民工，舒服地在他的洞府外睡着了。他的部下都是忠于他的人，他每日要吃几个人，都由爪牙们出去以征民工之名，骗来给他吃。天将们一至他的洞府上空，爪牙们先发现而叫醒了他。相柳一睁眼，即见上空盘旋之人不怀好意，他有意起身到向阳之处哈哈大笑，引敌下来。当天将黄魔、大翳、乌木田、庚辰发现他后，即持兵器打了下来，相柳忽然跃身迎战，神速一嘴咬住一个兵器不放，而另六张大嘴伸出长舌勾人，四位天将力不抵，放弃兵器即逃，幸得相柳不能上飞，否则亦

看禁书禁片禁闻就翻墙上禁书网：http://www.bannedbook.org/

没命了。同时地将寻到后，见相柳正与天将斗，地将们出地即用刀砍剑刺，被相柳尾巴一动，打出很远，地将们人地而归。禹听了天地将的汇报，又愁起来咚伯益道："崇伯莫愁，何不叫应龙来一试?"禹即作法，倾刻问，应龙拍拍而来。禹道："对过山上有共工之臣相柳，生有人面九头蛇身，一向有违天道，以人为食。不杀不足以敬天道，平民愤!现在天地十四将抵他不过，无能为力。想你能胜他，请你来协助天地将处死相柳。"应龙听了点了点头，即凌空而去。禹对天地将道："要除掉相柳的爪牙，再想法用火箭杀相柳如何?"庚辰道："此法可行!"于是叫地将去杀相柳爪牙，天将去取来带硫磺包的火箭，凌空围攻相柳。

应龙来袭，相柳即张牙舞爪，应龙一看九头十八眼，不好对付，突然射一口毒水，击中相柳十八目。应龙即突然而下,把相柳捉住吊至上空摔下来，但是摔而不死。这时候，天将取了火箭凌空而来，对准相柳万箭齐射,火箭射到他身上,他上下蹦跳，禁不住满地大火，终于把它烧得遍地打滚，苦苦哀

看禁书禁片禁闻就翻墙上禁书网：http://www.bannedbook.org/

叫大半天，方才伏地不动，渐而烧化为灰烬。他发出的腥臭之味，薰得草木不长，五谷不生。百姓大庆，禹为天下除了一大害！

帝尧要让位于舜，首先受到孔壬和骓兜等人的反对，认为舜是草芥匹夫，非帝喾血统，不能让位于外姓！帝尧则认为自己的儿子丹朱与诸子都不成器，择主当以天下公利为重，认为舜是最佳天子人选。就在这时候，闻禹外出治水考察归来，尧大喜！即刻宣召人见，禹行礼后，向帝尧汇报复命。帝尧即命舜为禹等举行庆功会。　帝尧亲自封禹为数州之王，天地十四将及随行人各有封赏。但天将惟有繇作受封，其余都愿回巫山做云华夫人的天将。而以鸿蒙氏为首的七员地将，也称愿归属云华　人修进仙界。

在帝尧让位于舜的问题上，三苗王等反对，而禹则站在帝尧一边。过了残冬，　这年正是帝尧在位九十载的春天，帝尧率领群臣来到泰山上行了一个封禅之礼，封　的是泰山，禅的是云云，他与帝喾一样，表示天子的责任到此告终。正式宣布让位

看禁书禁片禁闻就翻墙上禁书网：http://www.bannedbook.org/

于虞舜，舜则推辞不受，而要推让给尧长子丹朱。帝尧却带了几个家人，离开京城　平阳，一径向陶地(尧初作陶侯之地，在山东陶定县)而来。住在禹为他造的游　宫。从此没有再回平阳。这时候，尧已经一百多岁了，但是仍然怀念他母亲庆都，　又在游宫附近，为母亲造了一座庙，挂设遗像，朝夕祭拜。

帝尧住在游宫，一百一十七岁那年的夏秋之后，忽觉精力渐衰，倦于行动，渐而作病。长子丹朱及其他子女，都前来伺侯。尧再三嘱咐丹朱，不要与舜争帝位。舜与禹及大小臣子，亦轮流前来问侯。就是远近的各州百姓，听到帝尧病了，个个替尧担忧，并主动替尧向天祈祷，祝尧早日恢复健康。无奈年纪太大，药石用之无效。帝尧平日又不重养生之道，从来不学道家那服食导引神术，因此支持不住，到了立冬之后，竟归天了。这时九男二女，大小臣工无不急促赶来，悲伤哭泣。这个消息传出后，天下百姓无不为之痛悼，罢市哭巷，如同死了亲生父母一般。甚至三年内，普天下的百姓不奏音乐，

看禁书禁片禁闻就翻墙上禁书网：http://www.bannedbook.org/

以表对帝尧过世的哀痛，可见帝尧之为人，真是个父母皇帝，极为难得!～，　帝尧要出殡，舜率领群臣进去哭奠，一哭亦哀伤不起。众人担心他哀伤成疾，…就拉他到宫外花园散心。见尧平口养的两只鹤，正在仰天哀鸣，似乎它也知道尧死　了。这时正是隆冬，天气奇寒，北风刺骨，雪花飘舞，天下万物挂白戴孝，似乎天　地也在为人民的好君主致哀。次日，灵车开发，百官恭送，所到之处，都有百姓路　边跪送,直至送到墓地谷林(在今山东平县)安葬。

尧崩之后，四海同悲。尤其是舜，不仅是因为翁婿关系，也不仅是君臣之义，最感激的是一生难遇知已。舜本是一个匹夫，沾体涂足，困在草莽之中，尧独能赏识他，叫自己的九个儿子去养他，将两个爱女嫁给他，后来连天下都让给他，后人说，自从尧死后，舜随处都能看见尧。

看禁书禁片禁闻就翻墙上禁书网：http://www.bannedbook.org/

57
帝舜的传奇故事

休说草莽出身贱，自古贫家出贵子。

四岳荐舜为人杰，帝尧慧眼识知记。

据《史记·五帝本纪》记载：舜父瞽叟盲，而舜母死，瞽叟更娶妻而生象。象傲，瞽叟爱后妻子，常欲杀舜。

舜耕历山，历山之人皆让畔；渔雷泽，雷泽之人皆让居；陶河滨，河滨器皆不苦窳。一年而所居成聚，二年成邑，三年成都。

舜年二十，以孝闻；三十，而帝尧问可用者。四岳咸荐虞舜曰可。於是尧乃以二女妻舜，以观其内；使九男与处，以观其外。舜居妫、衲，内行弥谨。尧二女不敢以贵骄，事舜亲戚，甚有妇道。尧九男皆益笃。尧乃赐舜缔衣与琴，为筑仓廪，予牛

看禁书禁片禁闻就翻墙上禁书网：http://www.bannedbook.org/

羊，瞽叟尚复欲杀之。“舜南巡狩，崩於苍梧之野。”

帝尧的丧事办完，百官回到平京城，最要紧的，就是这个君主继承问题，大家、都知帝尧生前让位于舜，不过此时正值居丧，不忍提及。众人细察舜的言语举动，除出悲悼帝尧之外，一切无异于平时，不知他的心思，也不好追问。

帝尧大丧三年已毕。大家正要提议君主继位问题，伯益时因有事要到舜那边去商量。舜的家人说道：“太尉昨日背了包裹出门了，不许人跟随，说要出外转一转就回来。临行时留下一封信，说有宫政人员来，可将此信交与他。”说罢，将信呈上。伯益听了，大为诧异，展开一看，大意说道：“某受先帝特达之知，以匹夫荐升至摄政。某感激先帝之知遇，又慨念先帝之忧勤，所以不惭愚鲁，不辞僭妄，毅然担任斯职，下以济百姓之困穷，上以释先帝之忧虑。自古以来，天下大宝，必传子孙，或传同族，从无有以匹夫而继承君位者。某何人斯?敢膺非分。好在此刻元子丹朱谅阴之期已满，可以出而秉政。某谨当退避，尚望诸位同僚，上念先帝之恩遇，协

看禁书禁片禁闻就翻墙上禁书网：http://www.bannedbook.org/

力同心，辅佐少主，则某虽去国，犹在朝也。”

伯益看完，非常惊慌，即来报告于他的父亲皋陶及大司农和大司徒等。大家商议，没有办法。祷戴道：“既然太尉居心如此，必是深居潜藏，难以寻到。我看恭敬不如从命，就拥戴丹朱做天子如何?”大司农道：“这个万万不可。先帝以为天下是个公器，不是私物，所以在位几十年，忧心忡忡。得到太尉之后，其忧方解。先帝虽崩，我们仍当以先帝之心为心。假使我们拥戴丹朱，先帝几十年欲禅位太尉之心，岂不尽付东流?况且丹朱庸才，先帝深恐他为君而招祸。到那时我们就对不起先帝，更对不起天下百姓。”叔达道：“大司农之言固然极是，但是太尉既然不就天子位，势必潜藏，终身不出，那国家损失就大了。我看不如权推丹朱即位，再访求太尉出来辅政，岂不是两全其美!”大司徒道：“汝言虽有理，但是丹朱心傲，一旦名分定了，他不肯听太尉的，又之奈何?万一丹朱为君失德，遭诸侯百姓叛弃，天下动荡不安，岂不难堪?大司空禹道：“照理而论，先帝既屡有禅位于太尉之意，我们应当拥戴

看禁书禁片禁闻就翻墙上禁书网：http://www.bannedbook.org/

太尉舜，太尉谦让丹朱是人之常情。我们当以天下利益为重，下去访诸侯，问百姓，寻太尉，以便听听拥戴丹朱的人多，还是拥戴太尉舜的人多。再作决定不迟。”大家听了表示赞同。

舜有意让丹朱继位，帝尧三年丧毕之后，舜不谋于妻子，不告诉朋友，独自一人，悄悄打起背包走了。三十年养尊处优，身操国柄的太尉舜，又恢复了他从前冲风冒雨的徒步生涯。他出了平阳直向东南走，路过王屋山时，忽然想起曾为他指点前程如何做人的启蒙老师，于是便进山拜访。师生见面无话不说，交谈至深夜。次日临走时，尹老师道：“莫负先帝尧和天下百姓的重望，莫忘替天行道，兴大同之世。人的命天注定，东躲西藏没有用。早回。”舜道：“先帝大位当传子孙，如果帝子丹朱执意不继，弟子只好从命。”说罢，告辞而去。继续东南行，渡过黄河，直奔谷林帝尧坟墓而来，在帝尧墓前叩拜一番，默默地将苦衷祷诉，请帝尧原谅，然后又向南而去。自从舜走后，帝子丹朱亦忽然觉悟，心想父亲当初既然苦苦将天下让给舜，说明自

看禁书禁片禁闻就翻墙上禁书网：http://www.bannedbook.org/

己不如舜，从诸侯到百姓，异口同声夸舜好，民心难却，自己应当离开平阳。想罢，便将此意告诉了他的两位伯父，即大司农弃和大司徒篱，两位伯父夸他承父志，能以天下大局利益为重。于是丹朱也告辞家人，离开了平阳。

舜微服易装扮成老农，改变口音，处处留心，所以一路行来，没有人识破。过了沛泽，又过淮水，往前便见大江。回想当年从此经过，洪水滔天，海波冲荡，而今则处处耕耘，人人乐业，当念禹之功。独自一人且行且想，忽然前面迎上一人，向已六十一岁的舜注视了许久，突然呼道："重华兄!你为何作这等装束?到何处去?听说你要践天子位了，何以离开帝都?"舜大吃一惊，仔细一看，原来是故友续牙的兄弟晏龙，便忙叫他不要声张，便将避天子位说了。晏龙道："照先帝的遗命，这个天下当然是您的，依现在的百姓心理看，也都拥戴您，你不必再推让!"舜道："先帝有子孙可继位，我一个匹夫受了帝恩方有今日。怎可去抢帝子之位，你从何处来，这三十年都干啥去了?"晏龙道："爱好如旧，仍研

看禁书禁片禁闻就翻墙上禁书网：http://www.bannedbook.org/

究音乐，访求琴瑟。此刻整日闲着无事，就伴你一起走如何?”舜道:“难得你能与我作伴。”说罢，两人边走边谈，问起旧友雒陶、秦不虚、东不訾、灵甫、方回、伯阳等。

舜与晏龙渡过大江，沿着江岸来到苗山之下。那些土人看两人古怪，都来聚观。舜正在访问时，有一个老者向舜问道:“尊客莫非就是虞重华先生么?”舜向老翁一看，原来是当年相处的老伯，急忙行礼，向老伯问好，随之东邻伯伯，西邻叔叔，都集聚而来，并备了酒饭招待。都知道当年的虞重华回来了，但不知他就是当朝的太尉舜。舜便向当年共甘同苦的患难人，一一问侯，并将晏龙介绍给他们。次日，两人又到舜从前躬耕的地方看看，只见那口井依然尚在。旧地莺游，不胜感慨。又去从前所耕的田与所凿的井那边去看看，都依然尚在。晏龙好事，取来钻凿，在那井旁石头上，凿上了“舜井”二字(今余姚县历山下，“舜井”二字尚在)。

又过了一日，舜要动身，众人苦苦相留，正在相持之际，忽然有人飞奔前来说道:“西村来了几个

看禁书禁片禁闻就翻墙上禁书网：http://www.bannedbook.org/

贵官，口口声声说是来寻找太尉舜的。我说：‘未听说。只有一个叫虞重华，眼睛有重瞳的人在此。’那贵官道：‘虞重华先生就是太尉舜。’立刻叫我们领他们来，此刻已在外等侯。”舜没听完，就暗暗顿足道：“糟了!给他们寻着了。”刚要设法逃走，只见叔达领着伯虎、季狸、仲容闯进来了。一见舜便说道：“太尉何以自苦如此?竟避到这里来了!现在请回吧。”东邻老伯西邻老叔的，个个呆如木鸡，茫然不知所措。舜道：“元子丹朱继位了我就回去!”叔达道：“丹朱也避开远走了。现在看来，太尉不回，丹朱不归。还有几路诸侯正在帝都等侯太尉理事。天不可无日，人不可无主。太尉不可谦让了，如此下去，岂不误国误民!早践天子位，不负天下众望，天下太平。”众人七言八语一齐劝说，跪求舜接践天子位，太尉舜无可奈何，只好答应了。众人才站起。鼓掌欢呼：“帝舜万岁!”

太尉舜回到平阳，大司农等率文武百官和百姓，到城外热烈欢迎，大司农为之择了一个吉日，定于十一月初一日，举行舜继位大典。这日适值是个甲

看禁书禁片禁闻就翻墙上禁书网：http://www.bannedbook.org/

子日，于是就以这个月为正月，以这一日为元日。到了这一日,舜穿了天子的兖服,乘了天子的法驾,到文祖庙里祭祀。行登基即位大典，受百官朝拜，誓日:“继先帝之志行天道，为人民兴大同之世。”从此以后，太尉舜正式称为帝舜。

舜即位颁发了第一项政令就是改国号。舜本是虞幕之后，从前受封于虞，后来又变成虞姓，现在就改国号叫虞；第二项政令是安顿丹朱，使他有所得，所以封他一个大国，地名叫丹渊(在今山东省临朐县东北)，叫他敬奉尧的祭祀，一切礼乐、齐备，待之以宾客之礼，以示不臣。丹朱此时尚在房地，帝舜派人前往，加以册封。”丹朱听了大喜，就带了他的家属到丹渊去就国；第三项政令是任命百官。帝舜意中虽有人，却不先发布，视朝时，问四岳道:“汝等试想，有哪个能够使先帝之事办得好的人，叫他居总揽百官之职。”大家异 V1 同声说道:“只有大司空崇伯禹，是最好之人选。”帝舜道:“不错。”就对禹道:“先帝所事，无过于治水。汝有平水土之大功，可以任百官之长，汝其勉之口，禹听了，再

看禁书禁片禁闻就翻墙上禁书网：http://www.bannedbook.org/

拜稽首，并推让弃、篙、皋陶三人。帝舜道：“汝最相宜，不必让了。”禹只好稽首从命；第四项政令是建都。照例换一个朝代换一次京都。帝舜选择了一个地方，名叫蒲坂(在今山西省永济县)。此地在黄河东岸，君子不忘其初，帝舜曾在此制过陶器。

就在帝舜公布完政令之时，忽听文庙外人声欢呼：“凤凰来了!凤凰来了!”那凤凰率领百鸟飞翔盘旋在上空，然后落在树上，欢叫歌唱。大典仪式正要结束时，忽报西王母的使者来了。帝舜听了，忙叫秩宗伯夷、晏龙前去迎接。过了片刻，二人领了西王母使者到殿门下。只见那使者生得虎头人身，乘的是白鹿云车，手里捧着一包，但不知何物。来领到殿上，那使者向帝舜行三鞠躬，帝舜亦还了礼。那使者道：“敝主人西王母，从尹寿子那里闻圣天子践位，非常喜悦，本想亲自前来道贺，适因天界有事，未能如愿，特遣某来代达祝贺。另有益地图一册，系敝主人从大荒国得来，谨以奉献，望行天道。”说着，双手将包件送上。帝舜也双手接了，不便立刻打开仔细看，只能先说道：“敝国承贵主人大发慈

看禁书禁片禁闻就翻墙上禁书网：http://www.bannedbook.org/

悲，援助救治洪水，敝国人民同心感激。某以薄德，蒙先帝付托，勉践大业，罪戾是惧，何敢当贵主人之贺，更何敢当贵主人之赐?但是却之不恭，只能谨领。请贵使者归去，代我重重致谢。某一定替天行道，功利万民，以继大同之世!请敝主人放心。费心费心。”说着，向使者深深行礼，又向使者慰劳一番，又问他现在所任之何职?那使者道：“某任西方白虎之神。”帝舜方才领悟。那使者告辞，帝舜叫伯夷等授馆进餐，那使者都加拒绝，出了殿门，上了白鹿云车，向帝舜摆了摆手，腾空而去。帝舜等招手目送很远。由此可见，帝舜也是有来历的人。

据说帝舜童年很苦。他出生于平阳城西南约二百里外的小山村里，房舍依山而造。原本姓姚，后来他的高祖，名字叫幕，生平具以音乐促万物生长的技能，以此功德受封于虞地，做了一小国诸侯(在今山西虞乡)。后来虞幕娶了颛顼帝的小女儿为妻，名叫鱼妇，生了一子，名叫穷蝉。穷蝉的儿子名叫敬康，敬康的儿子名叫乔牛，乔牛的儿子名叫虞棍。到了桥牛这一辈上已经失国，降为庶民，家世微贱，

看禁书禁片禁闻就翻墙上禁书网：http://www.bannedbook.org/

然依旧住在此地。虞棍，外号瞽叟，即舜之父也。瞽叟为人厚道，娶妻名握登，生了两个儿子，长子患疯疾，次子名叫舜。传说握登一日握登上Ｉ山背柴，忽见天上有一条大虹，非常美丽，握登停步贪看了一会儿，那大虹竟然缩形如象，直向握登扑来，握登一时眼花缭乱不知所措，昏倒在地，全身麻苏，如醉如痴，从此怀孕而生舜。

舜降生后眼有重瞳，掌心有个“褒”字，脑球突出，眉骨隆起，头大而圆，面黑而方，口大容拳，自幼聪明过人。因为“舜”字又有花卉之意，故号叫华，排行又叫仲华，又因重瞳，又称重华。舜出生数月，时遇孟门山水涨下泄，村落水淹。瞽叟夫妇，带了舜兄弟俩，迁家逃难，来到一座诸冯山下名叫姚墟(在今山西省垣曲县东北)之地住下来。不料数年之后，舜母染病而亡。握登死后一年，瞽叟又娶后妻。俗话说，有后母就有后爹。继母虐待舜兄弟，舜兄经不起虐待，整天哀哭而疯。瞽叟虽心疼，但是爱妻大于子，无可奈何。当继母生了弟象之后，继母对舜更加虐待，望舜早早死去。不久继

看禁书禁片禁闻就翻墙上禁书网：http://www.bannedbook.org/

母又生下小妹嫘，舜要天天送屎端尿，看孩子，略有差错便遭继母毒打，瞽叟疼舜有苦难言，以致肝火上亢，渐而失明，从此人起外号瞽叟。瞽叟失明，继母更加虐待舜，甚至借一点差错要致舜于死地。就在舜危在旦夕之时，来了一个道人，口口声声要收舜为弟子，此人正是尹寿子。他对舜继母道："有佛就有魔。善有善报，恶有恶报。不可如此折磨孩子！"舜继母道："你若痛他，你就领去养活吧！"尹寿子对瞽叟道："你儿子貌相非凡，聪明多智，已到了上学的年龄，玉不琢不成器。你既然家境贫寒，难供舜上学，贫道可以送舜到秦家放牛，可以边放牛边上学听课，如何？"瞽叟表示赞同。尹寿子又去了秦老家商定，说道："本村瞽叟之子舜，继母虐待，并藏害舜之心。其子又到了上学年龄。时下惟你秦老可救这孩子一命。"秦老道："如何救之？"尹寿子道："舜命中当先受些苦，所以贫道时下不宜把他收在身边，为了免遭毒手，就叫他离家替你放牛，同时宽容他上学。贫道认为，舜苦尽之后，将来必成大器。你会得到好报的。"秦老听了，满口答应，尹

看禁书禁片禁闻就翻墙上禁书网：http://www.bannedbook.org/

寿子亦暂留村里办起了学塾。秦老即到舜家与瞽叟谈送舜上学之事，瞽叟道：“老兄之言极是。不过我患目疾不出门，不知附近是否有好教师?”秦老道：“前村来了一个叫尹寿子的先生，正收学生。这冬季农闲，就叫二世兄去吧，关于学费么，你家境困难，我可先给垫上，将来二世兄发达了，再还我不迟。”瞽叟一听，高兴地答应了，并向秦老表示谢意。于是秦老即把舜领走，送进了学校。秦老领舜刚出门，那继母就骂道：“狗咬耗子多管闲事!穷人家的丧神，念的哪份书!你这瞎东西也不跟我商量，就自作主张!”瞽叟道：“这冬天无啥事就叫他去吧，开春农忙就不念了。”就这样，舜跟尹寿子念了三个月的书。舜却从尹寿子那里学会了做人的道德标准，即“不失不得，合理交换，互助互济，共守仁爱。”舜的学习成绩出类拔萃。同时结识了秦老的儿子秦不虚、雒陶、东不訾、伯阳等朋友。

过了年，天气转暖，农忙了，舜回家种地，其他学生回家帮工，放了假。尹寿子也走了。尹寿子老师又给介绍一位叫务成跗的来。过清明节，务成

看禁书禁片禁闻就翻墙上禁书网：http://www.bannedbook.org/

老师来又开学了，但舜没有来。务成老师听过尹寿子的介绍，对秦老道：“听尹老师介绍，舜的学习出类拔萃，家境困难，我可免他的学费，你去和他父母说，叫这孩子半工半读也可以来学。”秦老知道舜的家事，其继母想害死舜。便到舜家说道：“现在农忙过了，你家的地亩不多，由大世兄一人耕种足可，我家地多人手不足，就叫二世兄到我家来放牛如何？”瞽叟吞吞吐吐不能肯定，这时即听对面屋舜的继母道：“怎么不去呢？叫他去！他要能被牛踏死才好呢！”瞽叟道：“这孩子过了这年还不足十岁呢。”继母道：“你疼他你替他去吧！我养不起这么多吃闲饭的人！”瞽叟不再言语，秦老便把舜领到自己家吃了饭，然后牵了牛来到学校附近的荒草地，让牛在此吃草，领着舜进校拜见务成老师，舜向老师行了礼，问了好！务成老师一看，果然舜是一表人才。从此，舜又上学了。他很感激秦老对他的解救之恩。

舜在秦老的支持下，一边放牛一边上学，读了三年书。不幸的是，舜兄因经不“起继母的折磨，气出了病，得了疯疾。家里的田没人种，舜不得不

看禁书禁片禁闻就翻墙上禁书网：http://www.bannedbook.org/

停学。回家种田。其时耕种的是公田，一夫要种五十亩，舜的年龄虽不够十八岁，也得代父和兄效劳。务成跗老师见舜所学已成，不再挽留，然而自己也向秦老告辞而去。舜为人个头长得高，气力也大，耕种也是把好手。有时他的同学也来帮他，有时也请他去喝酒吃肉。舜因无钱请客吃喝，尽量回避拒绝，对于至亲好友的邀请，又不能不去，逐渐就被父母知道了。

秋收刚结束，舜的继母与弟象有意要推完磨杀驴吃，设下了陷阱。这口，舜干完了地里活，又去收拾些干柴担回去，回家晚了些。一进家门，象就热情地对舜道："二哥你辛苦了，快到我屋里来。"舜一进屋，就见桌上有酒有肉，象道："二哥你吃吧，父母二老都吃过了，特给你留的。"舜信以为真，即大口大口吃喝。这时妹妹进来说道："二哥，父亲叫你。"舜急忙来见，瞽叟问道："你今口归来为什么这么晚?"舜道："因为地里的收完了，我又去收拾些干柴担了回来。"瞽叟道："你过来!"舜急忙走近父亲，父亲向前用鼻一嗅，果然酒气扑鼻，不禁大

看禁书禁片禁闻就翻墙上禁书网：http://www.bannedbook.org/

怒，举手给舜一巴掌!骂道：　“你这个畜生!你欺侮我眼瞎，竟敢如此蒙我!你在外边干的好事!”舜至此才知中了圈套上了当。舜有口难辩，只能跪地求饶，立誓改过。瞽叟道:“你眼里没有我，给我滚出这个家!”说罢，又用脚踢舜。舜道:“我没有在外面喝酒!”瞽叟道:“你不在外面喝，谁会有钱买酒你喝!”说罢又打，说道:“你快给我滚!滚得远远的!”继母道:“谁不知道，你现在外面酒肉朋友多!还在那里嘴硬!快快走吧,你不听父命,将你父气死,岂不落个不孝害父罪名!”舜至此多么望象弟能来做证，还自己个清白。然而象则躲避开了。舜真是无可奈何，不禁大哭，对父说道:“父亲息怒，儿遵命出去，今日已晚，容我明日天亮出走吧?”瞽叟将足一顿，说道:“不行不行!快滚快滚!”舜不得已，回室瞅了一眼被折磨疯了的哥哥，大哭而出，心如刀绞。舜离家远走不久，舜兄就死了，怎么死的?也只有天知道。这真是有后娘就有后爹。

舜一肩行李，痛哭出门，心中凄楚万状，暗想:“如此黑夜何处去?要想去找秦老，继而一想，自己

看禁书禁片禁闻就翻墙上禁书网：http://www.bannedbook.org/

不能孝父母，反为父母所逐，尚有何面目见人?他信步向北行走，遇一邮亭，暂且住下。但觉朔风怒号，心上思潮起伏不休，直到鸡鸣月落。正要起身前行，忽见有人走来，并问道："什么人?"舜道："我叫虞舜。足下何人?"那人道："是虞仲华先生么?"舜道："正是。认识我么?"那人道："久仰久仰。想不到在此遇到先生。我叫灵甫，是冀州北部人，久在豫州游学，时下得母亲病重急报，所以要及早回乡。我从朋友伯阳那里知仲华为人德高，本打算来访，现在看来不能停留，只好改日拜访。"舜道："我们就交个朋友吧，我也要北去，就陪你一同走吧。"此时天已亮，秦不虚与东不訾追了上来，给送来些衣物和银子。舜问道："你们二位怎知我在此?"秦不虚道："务成跗老师临走时已嘱咐我们说："重华做人磨难罪业未尽，某月某日早晨鸡叫头一遍，你们二位要带些吃的穿的送到邮亭，为他送行。天有大任，必吃大苦。切切记住。'所以我们才知道今晨是你出走的日子。你果然在此，务成老师料事如神，他可能是个仙人。"说罢，舜把灵甫介绍给二位。舜

看禁书禁片禁闻就翻墙上禁书网：http://www.bannedbook.org/

向二位好友表示了谢意，即与灵甫向北而去。

古书记载曰：“天降大任于斯人也，必先苦其心志，劳其筋骨，饿其体肤，空乏其身，行拂乱其所为，所以动心忍性，增益其所不能。”且说舜与灵甫边走边谈，昼行夜宿，过了恒山，灵甫北去，二人分手。舜径向涿鹿，瞻仰黄帝的祠庙。当年诛戮蚩尤的遗迹、传说，还存在不少，舜各处游历又望北而去。这时已是四月天气，处处有人在那里播种。舜想：我尽管如此漫游，殊不是好事，好歹总须做些事业。于是打开背包，将秦不虚和东不訾赠送的银两，拿去买了些锄犁刀斧之类，到山里选了一块地，开荒耕种舜在此耕种，到秋丰收，灵甫来找他，帮他变成银子。舜想家，真是穷家难舍，他回到家里，继母仍不理他。舜先引罪行礼，后母一声不语。瞽叟道：“我当日并非无父子之情，一定要赶你出去，不过你欺蒙父母，实在太不孝了，所以不能不惩罚你。现在你既知改悔，暂时就容留你在家。以后再不孝，休想饶你！”舜说了声“是！”不再言语。继母见舜拿出些银子，也不说啥。

看禁书禁片禁闻就翻墙上禁书网：http://www.bannedbook.org/

舜在家过两个月的平安日子。两个月后，继母见剩的银子不多了，又开始在舜面前指鸡骂狗，并说舜吃里扒外，带回的银两都给了秦家，想方设法激怒瞽叟向外撵舜!舜不得不收拾行李，拜辞父母，含泪出门。舜直奔帝都平阳而来。在平阳大街上，结识方回，留他住了几天。方回问他出来想干什么?他说想为父亲求药治眼疾。方回是通过东不訾而知虞重华之为人。方回推荐去南方找巫咸，说巫咸是个神医。舜在方回那里住了几天，即南下寻名医巫咸。且说舜南下，路过王屋山巧遇尹寿子，尹老师留他住了几天，并教他依天道的要求去做人处事。舜告辞尹寿子，又南下过淮水，一路上访听巫咸之消息。有人说，大约在长江口海中一个岛上。舜听了就奔长江海口而来，雇了一只帆船，直向海岛而来。舜上岛问土人，土人说:“巫咸上个月刚离岛北去了。”舜大失所望。舜欲回船去追，哪知船刚出港日，飓风大作，把船吹向海洋，一巨浪打来，船身四分五裂，众人齐落水中，各个不能相顾，幸喜舜得一大浮木而不死。也不知飘浮了多久，忽然又一

看禁书禁片禁闻就翻墙上禁书网：http://www.bannedbook.org/

巨浪打来，把大木和舜举送上了海岸的沙滩上，真是大难不死。舜醒来已在一小村庄上，土人喜纹身，又和善，拿些食物给舜吃。舜问此地是何处?土人道：“此地是涂山脚下，也近苗山(在今浙江省会稽山)。土人问舜干什么谋生?舜亦一一说了。土人道：“中原在什么地方我们不知道。不过你别愁，我们大家可以养活你。你既然会种地，我们这荒地多，任你选择。”说罢，村人借给舜工具和种子。舜感激不尽，即选一块荒地耕种起来(在今浙江省余姚县城北三十五里有历山，为舜耕处)。舜在开垦时，忽见有大象下山，用鼻子卷起锄犁，帮助舜耕垦。众人看了都觉怪异。又见飞鸟来帮助舜除田中杂草。有人道：“虞重华海中大难不死，必有后福。今日象耕鸟耘。就是不凡之预兆。”此地村人有裸体之俗，舜即行教化，使其穿上了衣冠。不料住下不足一年，洪水来了，只得逾过苗山，直到长江口旁，在一座山脚下定居下来。

一日，舜正在力耕，忽然来了几个人，看见了舜，狂呼道：“找到了!找到了!”舜抬头仔细一

看禁书禁片禁闻就翻墙上禁书网：http://www.bannedbook.org/

看，原来是雒陶、灵甫、伯阳、东不訾四人。忙问道：“公等何来?”雒陶道：“重华，你还问呢，你走了三年没音信,怎能不叫我们怀念!后来亦听方回说你南找巫咸，可是最近巫咸已经呜呼了，就葬在他住的山上，我们四人文联出来找你。”舜听到此，即问：“我家父母呢?”雒陶道：“由于地震，已搬到泰山之西安居。你不要在此干了，快同我们回去吧。”舜不想辜负诸友万里之行和希望，即答应回去。村民听说了，都留恋不舍，出来送行，挥泪而别。

舜访听到使用空青石可治眼病，破石后里面有液体，可用于点眼。在回归的路上，诸友帮助找到一块，如获至宝。过了大江、灵甫与东不訾有事各去，有雒陶把舜送回姚墟。一到家门，瞽叟在门口曝日，舜忙过去磕头道：“儿舜回来了，父亲一向好?儿为您寻到一块能治眼病的空青石。”瞽叟一听十分高兴，三年不见，父子天性，怎有不怀念之理。后母仍然不理睬舜。象已长大，在耕田，舜即下地耕耘。象听说舜为父寻到了治眼的空青石，暗想：父目一旦治好，舜在父心中功劳就大了，不行!于是即

看禁书禁片禁闻就翻墙上禁书网：http://www.bannedbook.org/

刻对舜说腹疼，舜叫象回家休息。象回家向父要青空石看一看，瞽叟道:“青空石里有水，用水治病。”象道:“拿给我去找医生辨真假。”象从父手中取走后，打碎，水液流失便与其母异口同声说，医生鉴定是假的，并撺掇瞽叟又将舜赶出家门。舜又落个骗父罪名。

舜被赶出家门，他在条老的书信介绍下，到过曲阜寿丘村，参观过黄帝庙及遗迹，又去泰山跟纪后学过琴瑟。舜又逾泰山北去，选择一地开荒耕种。舜在此地，教民文化有礼，宣传天道，互助互济，共守仁爱。使土人大开文化。原来欺负舜的人，也变得尊敬舜。舜在此耕种丰收，变成银两，久而想家，又回家去孝敬父母 ot 舜拿回银子，后母也不说啥，让舜住了几日，又瞽叟把舜赶走。这次回家秦老已死，秦不虚在家守孝。舜去大哭一场，深感受恩难报。秦不虚劝他离家西去，另寻生机。

舜向谣北去，到了顿邱(在今河北省清丰县西南)做了一回生意，又往狄山瞻仰了帝喾陵寝，来到嵩山南面的负夏地方。在此遇许由而拜为师。许由

看禁书禁片禁闻就翻墙上禁书网：http://www.bannedbook.org/

死后，舜把许由葬在箕山之巅，然后又回到了历山，再事耕种。那历山附近之人闻舜回来农事，远近来归的人越来越多，都是舜的德感所致。舜一边种地，一边为民讲天道说道德，教民凡事要互助互济，说道：“要以让为荣，以争为耻，这是人与野兽的区别。”又教民用竹管制乐器，如笙、箫等，于是名望很大，一年成聚，二年成邑，三年竟成都了。而且这个都会里的人，个个都愿听舜号令，因此大家都称舜为都君。

当时洪水逐年增大，帝尧为了治水到处访贤求能。一日上朝日：“时下洪水逐年增大，民生困难，诸位必须推荐在野的贵族，或民间草野微贱之人，只要他的德才兼备，可以治天下，不拘资格，都可以保举上来，待朕裁察。”百官中四岳听了，即奏道：“有一鳏夫，在耕种，名字叫虞舜。是一个瞽叟的儿子，是著名的孝子，又文才出众，善讲天道，教化野人，文化百姓，精通音乐，更具管理领导才能，被众誉为圣人。此人年近三十，帝若用此人，必有治国安邦之才。请帝参考，详察。”帝尧听了非常高

看禁书禁片禁闻就翻墙上禁书网：http://www.bannedbook.org/

兴，即命筏铿前去察访召舜。

筏铿奉命访察招舜，去了历山，闻舜又去了雷泽。一日夜梦，舜见自己头发长达天体，眉毛也长达天体。不解其意，问一卜卦人，那人恭喜道：“头发上达天，是指帝也；眉低一格，其眉毛长达天，是说低一格，但权力与帝相等。恭喜，恭喜，帝尧要用你!”舜听了不信，说道：“吾一匹夫，不敢妄想。”付了卦钱而去。说来，也怪，次日筏铿即到，传达帝旨，召舜进京。帝尧首次见舜，一见中意，所言投机，所想一致，即留舜在朝做官，影随身边左右，舜官至太尉，百官之长，替尧摄政。帝托筏铿为媒妁，将娥皇、女英二女嫁于舜。尧有十子，丹朱为长子封在外，令其余九子服事于舜。

看禁书禁片禁闻就翻墙上禁书网：http://www.bannedbook.org/

58
帝舜让位于大禹

帝舜一心事中华，爱贤让位敬大禹。

功德牵动西王母，九疑山上升神仙。

据《史记·五帝本纪》记载：“舜南巡狩，崩於苍梧之野。”

据《博物志·史补》记载：“尧之二女，舜之二妃，曰湘夫人。帝崩，二妃啼，以涕挥竹，竹尽斑。”

光阴似箭，日月如梭。舜即位已十多年已过，后母死，父亲亡，在家守孝三年，朝中之事，皆有百官之长禹摄政处理。三年丧毕之后，一日视朝，忽见一女子，身穿青衣，非常美丽，从下面走上来。这是从来未有之事，帝舜问道：“汝是何人?来此何事?”那女子向帝舜行了一个礼，慢慢说道：“贱妾

看禁书禁片禁闻就翻墙上禁书网：http://www.bannedbook.org/

是墉宫玉女，姓王名子登，是西王母的使者，从昆仑山而来。西王母要来朝见圣天子，所以叫贱妾前来通报，大约明日到来。”说完之后，忽然不见。帝舜君臣无不诧异。禹道：“王母本说要来，如今既逗人先来通报，请帝筹备迎接之事吧。”帝舜道：“远方宾客，有个来处，可以迎接。西、王母是神仙，从何处去迎接?至于招待之事,寻常典礼恐一概用不着，那该如何?”后来禹等商定，决定在大殿下，一切都用最隆重典礼，向西恭迎。

舜的群臣中,惟禹见过西王母。到了次日黎明，帝舜和群臣都穿了最华美的法服，个个冕旒执玉，肃恭地站在殿外，西向恭侯。忽见有三只青鸟联翩而来，落地化为大鹜、少鹜、青鸟三人。禹是认得的，忙向前以礼接待，并介绍给帝舜。帝舜问：“王母圣驾到了么?”三青鸟使遥向西方一指,大家望去，只见西方天空如白云郁起，直奔宫殿而来，亦听云中有鼓乐之声。转眼间空中诸仙纷纷而下，有的驾龙虎，有的乘白麟，或乘白鹤、云车，或骑天马，众约几千人。最后只见一条九色的斑龙曳着一乘紫

看禁书禁片禁闻就翻墙上禁书网：http://www.bannedbook.org/

云辇，冉冉下来。辇旁天仙有五十，个个身长丈余，手中各有所物，或执彩旄节佩，或执金刚灵玺，个个不同。辇既降地，西王母扶着两个侍女下车来。

帝舜细看西王母，头戴太真晨缨冠，冠上斜插一支玉胜，头发仍是蓬蓬然，獠牙露出，气象威猛，背后露着一条虎尾，下面穿着方琼凤文之履。那两个侍女却生得非常美丽，穿的是青绫之鞋，年纪都在十六七岁。三青鸟使便走过来介绍，请帝与王母升殿。帝舜让王母先登，到了殿上，舜即向王母稽首，说道："王母慈悲，平治洪水，普救万民，恩德如天。如今反劳光降，何以克当?"王母还礼道："这个是天意，我何敢贪天之功以为己呢?"当下帝舜请王母坐了宾位，自己坐了主位。王母道："我长久不到下界来，久已想来，实在少机缘。现在略备些不典之物，前来贡献，请圣天子不要见笑，赏收了吧。"这时就见三个侍女，手中各捧一件走过来，放在帝舜面前。帝舜见，一件是白玉环，一件是佩玉，一件是白玉做成的瑭，名叫昭华珀。帝舜忙磕首致谢。王母道："我此番来朝，礼节至此，总算已毕。照例

看禁书禁片禁闻就翻墙上禁书网：http://www.bannedbook.org/

圣天子还要赏赐饮食的,但是我们都不食人间烟火,请天子无须预备。不过有一句话要说,我到人间来一遭不容易,圣天子和诸位公侯要到敝处昆仑山来一次,亦颇不容易。现在我即然来了,就此拜访一次,谈两句话就走,未免太寂寞冷淡。所以我想借圣天子此殿,请一请客。我已有天厨带来,不知圣天子可否允许?”帝舜听了,忙再拜道:“已劳慈驾,兼拜赏赐,如今又赐饮馔,何以敢当,真是感激不尽。”王母笑道:“既承允许,那么先要易位,真是反客为主了。”帝舜正要谦谢,忽觉自己已经坐了宾位,王母坐了主位,不知怎么掉转的,弄得莫明其妙,便是殿上臣工亦都诧异之极,才叹仙家真有颠倒众生之妙技。

再细看那西王母,已不是蓬头獠牙虎尾了,而是文彩鲜明,光仪淑穆,真是个庄严和蔼的夫人,年纪不过四十岁,大家看了尤为不解。霎时间席次都已设好,王母邀崇伯禹坐在她身旁,说道:“我们是熟人,可以谈天叙旧。”禹遵命,就在帝舜下面坐了,天厨的酒肴络绎而来,丰珍上果,芳华百味,

看禁书禁片禁闻就翻墙上禁书网:http://www.bannedbook.org/

无不皆陈。除禹而外，其余众臣不但口所未尝，目不曾见，真不知吃的是何物。饮酒之间，王母都有两句话语称赞各个臣工，大意是概括他的终身及后福等。大家听了，似明非明，却不好细问。帝舜刚要开言，即听王母吩咐一声“奏乐”，即刻有无数绝色美女，各执乐器，纷纷上前。有的弹八琅之墩，有的吹云吹之笙，有的击昆庭之金，有的鼓震灵之簧，。有的拊五灵之后，有的击湘阴之磬，众声澈朗，灵音骇空。众人听了，觉得这种音乐可以使人飘飘欲仙，与韶乐又自不同了。

奏乐既毕，王母向帝舜说道：“我今朝来此，固然是朝见天子，但是还附带办一件事。”说着，向禹道：“从前小女瑶姬赠大司空宝箫之时，有一个侍女的裙带给大司空压住解脱，大司空还记得么？”禹听了，惶窘非常，说道：“是有的，当初实出无心，惭愧之至。”王母笑道：“谁说大司空是有心呢？但是大司空虽出无心，天却有心。此女本是嫱宫玉女，既与大司空有此一段故事，就是姻缘。如今我已经人送到府心去了，叫她伺侯大司空吧。恭喜恭喜！”

看禁书禁片禁闻就翻墙上禁书网：http://www.bannedbook.org/

禹听了尤其惶窘，忙忙谦辞几句。王母笑道：“大司空尽力沟洫，菲衣薄食，辛苦已极了”收一个玉女奉养奉养，是不过分的。”说毕，就向帝舜告辞，说道：“我们隔五十年亦总要见的，再会再会。”其余臣工亦一一与之道别，升上紫云辇，与乐工腾空而西去，转瞬间不见了。帝舜君臣如同做了一场梦。可是那殿中的香气，足足有两个月不散。禹回家一看，玉女果然来了，涂山氏留下相处，无可奈何，只得收了她做妃子。

光阴似箭，日月如梭。转眼问舜已八十多岁了。自在闽山与彭武、彭夷研究飞升之术，又得道家元秀真人的指导，勤加修炼，与仙道已有根基，因此颇有冲举成仙之志。但因尚有两件心事，未办理，不免踌躇。

这第一件是传位给禹，已经确定了。他认为禹为人德才兼备，治水有功。还有儿子义均未曾安置妥贴，也是块心病。但是为何不早安置呢?原来帝舜虽有子九人，而娥煌则未生，都是女英及三妃登北氏所生。女英生长子义均，自幼归娥皇抚养，非常

看禁书禁片禁闻就翻墙上禁书网：http://www.bannedbook.org/

矫惯，不好学业，专喜欢歌舞。俗语有一句，叫作“外甥多似舅”，很像其舅丹朱，不成才。这也是舜要传位给禹的一个理由。所以必须先把义均远封他乡，以防闹事。帝舜即位第二十九年，娥皇病故，葬于清(在今陕西宝鸡)，封尊号叫后育。到这时候，帝舜才下令封义均于商国。以前不封，是为了照顾娥皇不跟随义均远去。这样传位给禹就顺利无阻了。

第二件心事，就是三苗之国总不安定。如同天生辈出，魔人不绝。上辈尧时出了狐功等人闹事，现在又出了个成驹，足智多谋，俨然是狐功的反身，他推戴一人做君主，又恢复愚民、虐民、诱民的政策。是以倡鬼神魔道以愚民，以割鼻抠目挖心以刑民。帝舜不想把这么一个乱天下移交禹。想自己平治后再移交给禹。

帝舜治平日苗国的第二年，忽报有青龙一条见于帝都浦坂效外。帝舜知道，这是崇伯禹将兴的先兆。因为舜即位时为五行之土德，今日见青龙，青属木德。木克土的时候到了。于是视朝时就对禹吩咐道：“朕自先帝上尧，继承大位，已经三十余年。

看禁书禁片禁闻就翻墙上禁书网：http://www.bannedbook.org/

现在朕已年逾九旬，精力日差，实无能力再理万机，巡狩方岳更不可能了。汝做事勤勉朕放心，所有这许多政务百官，自今以后不必再请示于朕，汝要独自酌情处理。”禹听了，再拜而固辞。帝舜不许，禹只得从命。于是择了正月上日，禹受命于神宗帝尧之庙，一切礼节都和从前帝舜一样。所以禹又重新恢复开化九州制。禹治水有功，名望大，禹一呼，诸侯百应。

帝舜即位第四十二年冬天，霜降之后，草木仍旧青葱，大家稀奇。有人说草木成妖。禹道：“这是木气太盛之故。”帝舜笑道：“恐怕是应在大司空禹身上。朕德在土，禹德在木，木能克土。前年青龙出现，青色属木，连年草木茂盛，亦是木鸭征兆。照这样看业，禹可以代朕即位了。”禹听了非常惶窘，稽首固辞。帝舜亦不再说。过了几日，帝舜对群臣道：“古来君主，治道告成，总要举行封禅之礼，以告成功于天。如帝喾、帝尧都是如此。朕继大位四十余年，仰赖先帝的遗烈及尔等大小臣工的辅佐，以致四海居安，亦也可以算成功了。朕想举行一次

看禁书禁片禁闻就翻墙上禁书网：http://www.bannedbook.org/

封禅之礼，诸臣以为如何?”群臣听了，自然无不赞同。于是由秩宗馆夷筹备一切，择定了日期，率领群臣径到泰山，所封的是泰山，所禅的亦是云云。礼毕，表示要退位。帝舜郑重地对群臣百官道:“朕做天子的责任到此为止。朕老了，年已百岁。从今日起，让天子大位于崇伯禹。诚望朝中臣工努力辅佐。时下朕有私事，尚归去省墓，不免多游几日。汝等要各尽其职，好生为之，可先归去吧。”群臣听了，纷纷散去。

帝舜下了泰山，带了几个随侍，即到家乡诸冯山为父母扫了墓，然后去各处游览。偶然到了鸣条之地(在今山西省邑县)，见山水清幽，便叫造了几问房住下,一日,忽然收南方庳国诸侯弟象的来信，拆开一看，全文如下：

阔别觚棱，瞬经十载。河汾瞻望，靡日不思。本拟应循例入朝，藉修君臣之谊，亦联兄弟之情。不意去岁猝得痼疾，医药罔效，恐难久延。伏思弟早岁瞀谬，屡屡开罪于兄。承兄推骨肉之爱，不忍加诛，仍复分茅胙土，俾享尊荣。此德此恩，高天

看禁书禁片禁闻就翻墙上禁书网：http://www.bannedbook.org/

厚地。犬马齿虽尽，九泉之下仍当衔感不忘也。弟年逾期颐，死办尚恨，所恨者不能归正邱首，并与兄为最后之一面，殊为耿耿耳。敫妹闻亦困顿床褥，衰颓之身，恐难全愈。如弟噩耗到日，千乞勿使闻知，以增其悲，而促其生。并望吾兄亦善保玉体，勿为弟作无益之悲，则弟虽死之日，犹生之年。书不尽意。

舜看完之后，顿足说道："朕弟病危，朕须亲往视之。"禹道："南方道远，帝春秋高，恐不宜于跋涉。"帝舜道："不打紧，朕自问尚可支持。"禹见难以阻止，即告辞而回帝都，禹是来请示工作的。这里帝舜进了室内，吩咐女英和北登氏预备行李。女英等闻之，皆大惊，苦苦劝阻。帝舜不肯听，说道："吾弟病危，在理应该前去看视。况且现在祝融降于崇山，南方之地讹言朋兴。三苗之国本来好乱而迷信神道的，会不会因此而发生变故，均未可知。朕虽已将大政尽交大司空禹，但是于国于民有关系的事，仍当尽其义务，不可以付托有人管而一切不管。所以朕此番出行，不纯属私，也兼点公义，就

看禁书禁片禁闻就翻墙上禁书网：http://www.bannedbook.org/

是要镇抚南方。你们不必多言，快去准备吧。”女英等只好从命。

帝舜长女嫁伯益为妻，还有两个小女，一个叫宵明，一个叫烛光，都是登北氏所生，年龄二十左右。闻父老远行，亦也来劝阻。帝舜亦叫二女放心，更拒绝她们随驾同去。

过了几日，一切备好正要启程，忽见禹带了军兵前来护送，说道:“现在三苗气势正高，心怀叵测，帝已高岁，岂可往冒此险，还以慎重为是，故当带兵护驾。”舜道：“不必带兵。朕以至诚待人，想那成驹已亡，不至于再难为我。倘有变故，朕自有应付方法，汝等放心吧。汝等既然来了，就请把帝喾时丹邱国进贡的玛瑙瓮甘露送来，朕带它到南方，或许能治弟象之病。”禹即唯唯从命。

帝舜车上装上玛瑙瓮甘露，即与家人和群臣作别，带了许多从人，过中条山而，南行，直到云梦大泽。果然有人报告三苗国君，三苗国君大惊，不知帝舜此来何意，急召群臣会议。新继任国君道：“放他过去吧，不必刁难他。”有臣子说道：“依我

看禁书禁片禁闻就翻墙上禁书网：http://www.bannedbook.org/

看，不放他过去。成驹王造反，虽为禹致死，但是不能说与帝舜无关。趁他没有带兵，擒住他，将他弄死，或者将他关闭起来，派人去与禹说，若能平分天下,即可放帝舜。否则,杀了舜以为驹王复仇。”国君道：“不可，不可，万万不可。如果杀了舜，禹必发兵报仇，并且禹治水有功，在九州威望很高，再号召各国出兵，难道我们真要引火烧身国灭家亡么!何况禹时下必希望帝舜早死，他好践天子位，难道你要成全那个真正的敌人么!又何况舜南来不带兵,一定是南去庳国看望弟象的,所以对我国无害，放他过去吧!”众臣听了,表示赞同,帝舜免了大难。

三苗国君闻各国诸侯都去迎接舜,他也备了些礼物，前去云梦大泽南岸朝拜帝舜，以表示欢迎。帝舜趁机宴会诸侯，将玛瑙瓮甘露的历史介绍了一番，并说时淳则露满，时浇则露竭得奇妙。诸侯等听了，似信非信。帝舜将宝瓮盖揭去，各诸侯上前一望，只觉一股清香直透脑际，非兰非麝，甜美无伦。甘露满瓮，清彻见底。帝舜叫人拿了勺来，一勺一碗地分给诸侯喝。大家饮了，其甘如醴，觉得

看禁书禁片禁闻就翻墙上禁书网：http://www.bannedbook.org/

遍体芬芳，个个精神陡长。每人足足舀了十几勺，但是细看瓮中宝露仍然不少。众诸侯才相信是神物，方相信帝舜的“时淳则满，时浇则竭”之言。这么一来，不但众诸侯倾心吐胆地诚服，就是心怀叵测的三苗国君亦也打消异志，与众融合了。后来帝舜又与众诸侯上衡山设宴共饮于明月之下(在衡山上有宝露坛，月馆等遗迹)，快乐非凡，　尽欢而散。

次日，诸侯纷纷告辞而去。帝舜亦车载了玛瑙瓮，再向南行。一日到了零陵　(在今湖南陵县)，离开庳国不远，忽有人来报，说有庳国君象已去世了。帝舜听　了，手足情深，当然伤悼之至，无可奈何。原想用宝露医治象病。现在人已死，用　不上了，于是就将玛瑙瓮宝露留下安置于此地，轻车急行。后来这零陵地方的人给　舜造了一个庙，将这玛瑙瓮安放在庙前。不知经过了多少年月庙坍了，玛瑙瓮亦埋　入地中。秦始皇南巡到零陵时，偶然掘地，发现得到了这玛瑙瓮，可容八斗，但不　知何人所造。直到汉朝的东方朔，他是博古通今之人，才给大家说明了这玛埳瓮的　来历，又给它作了《宝

看禁书禁片禁闻就翻墙上禁书网：http://www.bannedbook.org/

瓮铭》，因此流传到后世。

帝舜来到了有庳之国，在象灵前恸哭祭奠了一番，自不消说。仍叫象的长子承　袭君位，并训勉了他几句。想起象的为人，屡谋杀舜，又想篡夺二嫂，平日又非常　傲慢，可谓极无良心之人。但自经舜的长期感化，颇能改恶为善。舜把他封到有庳国为国君，并派去得力之人教化辅佐他，结果治理得很好，百姓歌颂他。死后又为　他建起一祠来祭祀他。

自从象死后，帝舜郁郁不乐。随从人等亦劝他出外游散，就向东南而行。一日，　行到苍梧之野，路上遇见一人，仙风道骨，气概不凡。帝舜诧异之，就上前与他施　礼，问他姓名。那人知舜是天子，非常起敬，慌忙答道：“小人姓何，名侯，今得　遇天子，三生有幸。”帝舜问他做何生意?何侯道：“惭愧惭愧，小人无所事事，妄　想成仙。除了耕樵之外，专务修炼，以求白日飞升而已。”帝舜听了，摇摇头道：　“这个恐是空话，朕当初亦曾研究修炼，学吐纳导引，行之颇久，神明虽是不衰，　然而已

看禁书禁片禁闻就翻墙上禁书网：http://www.bannedbook.org/

过百岁，求飞升依然是个无边无际的幻想。”何侯道：“不然，成仙之人有碱一　种：一种是为人根器浅薄，功德不足，全恃自己苦修而得，如小人就属这一类；另。　一种是根柢深厚，功德有余，不必吃多少苦，如人间过客，只要时间一到，自然会　有上界真仙前来迎接的，如圣天子一生为民立功积下了大德，就属这个类型人。小　人飞升之日期已不远。不过观圣天子身上之辉光，飞升成仙之日即到。”帝舜听了　这话，不肯信，说道：“朕向来厌恶阿谀之词。南方无人可谈，今日和汝相遇，虽　说也是缘分，但是汝万万不可用这种话来哄骗朕。”何侯笑道：“这个不是小人的　话，是赤松子的话。”帝舜道：“赤松子还活在世上么?听说在神农时曾做过雨师　呢。”何侯道：“何止是活在世上，他现在为昆林仙伯，治理南岳衡山地区。前日曾　向小人说，帝舜超凡人圣之期到了，明日必定路过此地，汝当前去拦驾，善为引导。　所以小人才来天子面前显现，表示迎接。”帝舜听了，益觉不信，说道：“久闻赤松　子游戏人间，在先帝时确系有的，但既然

看禁书禁片禁闻就翻墙上禁书网：http://www.bannedbook.org/

要引朕超凡出世，何不亲来，而叫汝来？ 假如汝是个凡人，不过和朕一样，何以能引导朕?假使汝是仙人，必有仙术，必须 试演一二与朕观看，朕方能信汝。”何侯笑道：“这很容易，寒舍距此不远，可否屈 驾暂往一坐?”

帝舜听他如此说，想试验他的真假，便带了从人跟着他走。起初路旁尽是梧桐， 后来迤逦人一山麓，两旁尽是翠竹苍松，仰望山势，觉得比衡山还要高些，有九个巅 头，掩映于烟霭中。帝舜到此山间，心旷神怡，不但忧郁顿释，而且尘虑尽消。又走 了一程，已近山腰，何侯止住步道：“寒舍到了，请里面小坐。”帝舜一看，只见门临 溪水，后接危峰，茅屋数间，精洁之至，进内坐下，那些从者无可容身，都在门外休 息。何侯家中别无他人，只有一小童，烹泉供客。何侯至此，先向帝舜耳边窃窃私语 了一阵，不知说什么。随从人自门外望之，但见帝舜连连点头而已。后来见二人对话， 声语细微，足足有一个时辰，忽然帝舜站起来，向那些从人道：“汝等行帐都带的 么?”随从们道：“都

看禁书禁片禁闻就翻墙上禁书网：http://www.bannedbook.org/

带的。”帝舜道：“今日时已不早，朕就寄住在此，汝等也住下　吧。”从人答应，自去支帐烧饭。帝舜与何侯谈至深夜，方才就寝。

次日，二人依旧继续谈，从人等不知他们谈什么，但听何侯道：“明日大吉，晚间亦可仙去了。”帝舜连连点点头。第二天，见帝舜拿了几块竹简，提起刀笔，各个在上面写了几句话，就放在案上。叫从人预备盘水，沐浴过了，换上新衣。看看近晚，帝舜叫过从人来，吩咐道：“朕今晚就要升天了，平日修炼总算得了正果。待朕上升之后，汝等可急急回帝都通报。朕另有遗书几件，可以拿去为凭，所有的话语都写明在上面。”此外别无他语。从人听了帝舜这番话，正是晴天霹雳，亦不知是笑话，或是真话，只好唯唯答应。过了片时，已到黄昏，天空中忽然红霞光彩，有音乐响起，异香扑鼻。从人们抬头仰望，只见西北角上彩云缭绕，似有无数仙人，各执乐器而来，其中有几个与众不同之上仙，后面随有瑶车、玉骈、霓旌、羽盖，四面簇拥着，冉冉径向何侯之家而来。这时帝舜与何侯亦走出茅屋，

看禁书禁片禁闻就翻墙上禁书网：http://www.bannedbook.org/

面向西北拱手相迎。众仙来到地上，其中有一上仙向帝舜拱手道:“某等奉天帝之命，以汝在人间功德已满，即脱尘世，特来迎接，上归昆仑天界。”帝舜听了，稽首受命。那瑶车、玉耕已到面前，帝舜随即上车，何侯拱手向帝舜道:“请先行，请先行，小人不久即去。再见再见。”瑶车、玉耕已渐渐上升，帝舜向随从人招手而去。

帝舜的从人们，见帝舜乘瑶车，在群仙簇拥下飞升而去，都已知再难见到，于是号啕大哭。这时何侯站在旁边，劝道:“圣天子龙驭宾天，做了天界真仙，是极难得的，极可喜之事，汝等有何悲哀呢!快回帝都通报吧。”众人听了，就推选几个人，回帝都,将所经所见,如实向执政的大禹及其帝舜家属，如实作了汇报。其余从人，留此地伴随何侯，等侯朝廷核查，以叫何侯为证人。

帝舜南巡之后，女英、登北氏及二女宵明、烛光等非常惦念。所幸帝舜沿途不断发信报告平安，略可放心。自从到了寒陵，帝舜闻象死之后，心绪不佳,遂少写信,后来竟不写了,从此大家忧虑来。

看禁书禁片禁闻就翻墙上禁书网：http://www.bannedbook.org/

一日，忽然随从帝舜南巡的人有两个回到了蒲坂，将帝舜升仙之事报告了执政的大禹，并将几简遗嘱呈上。一时朝堂震惊，疑骇非常。禹的猜度，以为帝舜被三苗人所害，这个飞升上仙必定是假的。但是又从几个遗嘱看来,那笔迹的的确确是帝舜写的，丝毫不错，而且给禹的遗嘱上面写着“真泠”二字，就是遗命之意，下面写着几旬道：

汝戒之哉!形莫若缘，情莫若率。缘则不离，率则不劳。不离不劳，则不求文以待形。不求文以待形，固不待物。

照这意思看来，与帝舜平日之议论颇合。又看另外的遗嘱，是训诲商均兄弟和处理家事的话，亦绝合帝舜的口气，决非他人之所能伪为，升仙之事的确是真的多大家看了一会儿,觉得这事颇难处置，只得跑到鸣条来，和女英等商议。那时女荚　等已知道这个消息了，大家都哭得死去活来。宵明、烛光二女口口声声说要到南方去考察真伪，说道:“究竟父亲此刻在不在世?如不在世了，或是死去，或是升仙。如此无凭无据，究竟人到何处去了?我们不哭

看禁书禁片禁闻就翻墙上禁书网：http://www.bannedbook.org/

死，也要闷死了。”

禹等到了鸣条之后，朝见女英，女英就将二女之意告诉一番。禹道:“二位帝女太年轻,恐有危险，还请慎重，不如由朝中派人去吧。”女英去与二女商量，二女表示坚决去查个水落石出，说道:“朝中派去，百闻不如一见，不亲自去亦难消疑虑。与其听见父亲在外生死不明，含糊苟且以生，还不如冒险而死的好，请母亲准女儿去吧!”女英听了，益发伤心,便出来和禹等商议。禹道:“就让二位帝女去吧，可与朝中派的人一起走，朝中再多派几个侍卫护送就是了。但不知帝妃是否同去?在下好有个准备。”女英道:“我年老多病去不了,由登北氏与二女同去。”禹即去预备。

过了几日，一切行李备好，登北氏带了二女和四子，随着派遣的公人，径向南方而行。过了云梦大泽，有苗国君民没有为难，让他们通过，并给提供了方便。因为苗人迷信道仙之神，对帝舜升仙，非常恭敬。一众人一路溯湘水而上，过了寒陵，到了帝舜升仙的山下。原留下的帝舜的随从人等，盼

看禁书禁片禁闻就翻墙上禁书网：http://www.bannedbook.org/

望口久，忽然见大群人来，便知朝廷派遣人到了，慌忙上前迎接。帝妃等至此，忍不住双泪直流，便问留守的人道："先帝在那里升仙的?"留守从人用手指道："就在这山里。"说罢，引着众人，沿着弯弯曲曲的羊肠小道，径向山腹而行。一会儿工夫，即见到何侯的数间草房，那从人对帝妃道："这数间草屋就是何侯的住宅，先帝上升就在此房之外。"帝妃等听了，个个向那草屋凝视，恨不得立刻即到。距草屋近处，又有留守从员来迎接。就在这时候，忽然之间，就见那草屋周围烟云骤起，帝妃等见那草屋渐渐升高，转眼已在半空，但闻鸡鸣上天，犬吠云中，隔了一会儿茅屋愈高愈小，渐至不见，再回看原处,数间草屋全不见,仅余一片平地和凡人，随从人的支帐露宿物件一切却仍在。

在场众人都看呆。帝妃和二女等到这个时候，方才相信帝舜升仙之事。但是二女转念一想，父亲虽是升仙了，而做子女的从此却不能依依膝下，不能再见面，已积下子女不得孝敬的终天之恨，无法消释。想到这里，不禁号啕大哭。左右人劝道："帝

看禁书禁片禁闻就翻墙上禁书网：http://www.bannedbook.org/

已升仙，哭亦无益，现在既到此间，不知走过去看看吧。”帝女等听了，遂止眼泪，再往前行，来到草屋原址，只见百物全无，但有衣冠一堆遗弃地上，正是帝舜的,其中还有一个白玉瑭,是西王母所赐，帝舜常带在身边。这时帝女等睹物思人，登时又大哭起来。这番哭，却哭得凄惨极了，足足哭了一个时辰。二位帝女泪尽继之以血,连鼻涕都是猩红的，有时挥在地上，有时挥在竹上。那挥在竹上的，竹的颜色逐渐大变成斑。后来别成一个品种，竹皮上斑痕点点，大家就叫它湘妃竹，亦叫斑皮竹。

众人将帝女等苦苦劝住，商量归计。帝女道：“不能这么归去。妾闻古时黄帝乘龙升天之后，其臣左彻取其衣冠遗物葬之桥山而立庙祀之，留下个纪念于后人。现在我父亦上升为仙，所留下遗物，亦当做一个坟以纪念之。于是就在此地为帝舜修造一座坟墓。帝女见山上有九峰，相互凝视，凝帝舜升仙，帝妃给命名叫九凝山。

看禁书禁片禁闻就翻墙上禁书网：http://www.bannedbook.org/

59
禹献《长寿经》

帝尧时，大禹治水名扬天下。治水成功后，他请求出巡海外，助邻国治水，得到帝尧恩准支持。一日，他率领天地十四将等走进了百虑国，见百虑国人，衣、食、住及语言文字，一切都与中国差不多。不过，除了儿童之外，其人个个面黄肌瘦，满脸病容，又多半是斑斑白发老人。更奇怪的，街上行路之人，总是垂头盲行，心事重重，从不仰面轩昂，左右顾视，以致不断有相互冲撞。禹觉得奇怪，亦想考察民风，适值路旁有一学校，就叫众人在外等侯，自己同助手伯益进校看看。走近教室，即听教师在讲课，说道：“人生坎坷，所以圣人说：‘人无远虑，必有近忧。’你们作为后生小子，只知眼前有饭吃、有衣穿、有房住，就算知足了。而不知担

看禁书禁片禁闻就翻墙上禁书网：http://www.bannedbook.org/

心这饭能否会长久有吃的?衣服是否会长久有穿的?房屋是否会长久有住的?假如米吃完了怎么办?衣服穿破了怎么办?没有钱买怎么办?房屋倒坍了怎么办?现在你瑚]都依靠父母供养上学,将来父母老死了怎么办?作为学生，这些问题都应预先思索考虑。”讲到这里，就听有一少年学生说道:“我们应该在小时就练习技能，预备将来作工度日。”那老师道:“假如没人招工怎么办?或者有人招工,你突然生病怎么办?你年老了，做不动工怎么办?即使你预先有雄厚的家，若被大水冲走了，被火焚了，怎么办?或者财产被抢劫了怎么办?或者被贪暴的政府来没收了怎么办?”这么一问，顿时寂无声息。歇了半晌，禹耐不住了，便与伯益走了进去，只见一大教室之内，坐着三四十个少年，上面坐着一位须发斑白的老教师,大家都垂着头,锁着眉,仿佛都在沉思的样子。禹和伯益走到讲台下，他们亦竞没见到。禹轻轻地咳嗽一声,师生们才如梦惊醒,抬头见了禹和伯益,个个惊疑之至。那老师就站起来,说道:“你们二位,面生可疑，突如其来，莫非要抢劫么?老实说，我是

看禁书禁片禁闻就翻墙上禁书网：http://www.bannedbook.org/

以教书为生的人，最是清苦生涯，无财可劫，无货可夺，只有几卷破书，你们用不着，请到别处去吧。”禹与伯益微笑道：“不是抢劫，先生多虑了。”边说，边走边行礼，并将来历告诉了他。那老教师听了禹的介绍，又细细瞅了伯益几眼，方才作揖还礼，说道：“原来是中华天邦大贤，刚才有些唐突无礼，有罪有罪。不过古圣人曰：‘虑患贵在未然。’刚才见两先生之面陌生，又出于不意，所以不得不有此疑虑，尚请原谅。”说着，就请禹和伯益坐了。　禹见那老师桌头所摆之书箱，都是关系到深虑、远虑、尽虑之类。非常不解，就问道：“请问贵国的教育以什么为宗旨？”老教师道：“天生吾人，付之以心，是教他去多思虑的。因为人生在世，无处不是陷阱。所遇之人，无一不损人利己。腹中带剑，笑里藏刀。若不处处思虑想到，就会破财失利，受骗受害。所以敝国的教育是以多思虑为宗旨，国名就叫百虑国。古圣人说得好：‘智者千虑，必有一失；愚者千虑，必有一得。’我们这些人，哪里配说到是个智者，假使在幼年时候不养成千虑的习惯，那么长大之后，

看禁书禁片禁闻就翻墙上禁书网：http://www.bannedbook.org/

势必苟且轻率，非但没有一得之希望，而且危险败事更在所难免呢。先生是中华天帮大贤，不知高见如何?”禹道：“处理一切事务，原是应该审虑的。但是在无事时，似乎可以不劳心。”老教师听了，大不以为然，便岸然正色地说道：“这句话，我不敢赞成。古圣人日：‘先成其虑，及事而用之。计不先虑，无以应率。’假使如先生所说，无事的时候将这颗心空闲起来，万一变起仓猝，将何以应之?譬如坐在这里，房屋骤然坍下来，或地壳骤然陷下去，都是应该预先思虑到，时刻不忘。如、果虑想不到，请问先生，仓猝之间如何应付呢?”禹道：“屋倒地陷，那是不常有之事。万一不幸，不及逃避，只能听天由命。时时顾虑，徒然劳心，心神不安，有碍人身气血循环，不利于健康。”老教师听了，不服地说道：“照先生说起来，天付一颗心，没有用了。饱食终日，无思无虑，岂不是和猪狗一样么?人生在世，不过三四十年而过，但是哪一样不要费一番经营?那一项不应先花费心思考虑?所以在无事之时，总应常作有事之想，有备无患。未死之前，要考虑到生计如

看禁书禁片禁闻就翻墙上禁书网：http://www.bannedbook.org/

何维持?将死之时,还应考虑我死后埋骨之地是否稳固?子孙的生计如何维持?既虑其常，又须虑其变；即虑其先，又须虑其后；应做到心不虚设，才能算日不虚度，才能算人不虚生。假使都付之天命，那么何贵乎做人的做文字呢?”

禹听了这番话，知道他固执已深，无可解谕，于是想换话题。便抓住他说的“人生在世，不过三四十年。”一句，问道:“老兄的见解高明之至，某极为佩服。吾闯古圣人日:‘人生在世，上寿者一百二十年，中寿者为百年，下寿者为八十岁。’现在贵国人生在世不过三四十年的光阴，这话从何说起?”老教师道:“先生所说是指古人之

大禹陵

看禁书禁片禁闻就翻墙上禁书网：http://www.bannedbook.org/

寿而言。上古之人禀赋厚，所以寿长。而当今之人禀赋薄，不过三四十而止，到了五十岁，大家都要称他南山老寿星了。先生怎可拿古人来比今人呢?”禹问道:“请教老兄，今年高寿?”老教师道:“吾虚度三十二年，不中用了，眼见望天的日子少了，入地的日子多了。”说着,顿然愁容满面,将头低下去，又在那里恩虑什么了。禹见他只有三十岁，即如此苍老，有些可怜，问道:“贵国人夜间睡眠如何?”未听清，叫禹再说一遍，听清楚后，回答道:“无事之时，大约能睡一个时辰。有事之时，我们总是通宵不睡。”禹道:“那么日间倦么?”老教师道:“困倦，但是上床睡时，却总转虑不休睡不熟，至多一合眼而已。”禹道:“人的睡眠是向机体补养修复的过程，故能消除日间的疲劳。一个人每夜至少须睡四个时辰，方可消除日间疲劳，方可恢复五脏正常气血循环功能，五脏不衰，方能延长寿命。现在贵国人睡眠如此少，五脏补充营养不足，功能低下，故易先衰，主寿命短也。并非令人禀赋薄的缘故。”老教师听了，似乎大有感动，说道:“不过也意识到

看禁书禁片禁闻就翻墙上禁书网：http://www.bannedbook.org/

此，上床之后，越思虑越睡不着。这种情形，在幼年是没有的，到了二十岁左右就出现了，到了三十岁左右更厉害了，不知何故?”

禹道:“某有一句直言奉告,请老兄不要生气。睡眠不足，就是思虑过度的原因。思虑过度，既伤脾胃不思饮食，又扰动肝阳，心神不安。如此会造成营养不良，气血不足。肝阳扰动，心火上升，可引致头昏不清。既然睡眠不熟，则心神体力都没有休息修补之机会，日日如此，年年如此，人体能不衰老!即使是金石做成，也容易磨蚀，何况人是个血肉之躯!中华讲求养生的人，有几句话，叫作：

‘毋劳尔形，毋摇尔精，毋使尔思虑营营，乃可以长生。’

这几句话，是强身秘诀。我们做人，为个人生计，为社会服务，为国家效力，原不能都是绝智弃学，学那个修炼之士的举动，但是却不可没有一个节制。依某看起来,大约独坐之时,必须取其天然。否则凭虚幻想，空中楼阁，忽而富贵，忽而贫贱，忽而得意欢欣，忽而失意悲戚，这种叫作幻妄的思

看禁书禁片禁闻就翻墙上禁书网：http://www.bannedbook.org/

虑，是万万不可有的；第二是贪得性的思虑：人生在世，生计固不能维持，但是何必孜孜营求，力求满足?广厦万间，所居不过容膝，食前方丈，所食不过适口。千思百虑，多益求多，伤脾损肝，何苦来?第三种是痴情的思虑：一个人终日营营于声色货利之中，固是可笑，就是为子孙后嗣计，亦是痴情。为人父母，只要善教善养就足以尽职了。关于儿孙的生计，儿孙自有儿孙福，并非父母所能左右得的。做父母的，没有必要为他们去冥思苦想，望儿成龙，操心招病；第四是怯弱思虑，杞人忧天：担心未来，忧病怕死，忧危忧难，忧失意，忧受人愚弄，忧举步荆棘，忧局地踏天，终日忧虑，愁闷不乐，忧心忡忡。无处不险，草木皆兵，这是最犯不着的。圣人之道，尽其在我。天寿不贰，修身以俟之。一切意外之变，思虑它做什么?倘若果有意外之变，亦不是穷思极虑所能解决的，枉费心思，何苦来?以上几种思虑，可说都是不必要的思虑。至于处事接物，却不可不有缜密深远的思虑，但是亦不可过多，多则生疑，疑则无所适从，犹豫不决，反而误事。区

看禁书禁片禁闻就翻墙上禁书网：http://www.bannedbook.org/

区愚见，老兄认为如何?”

那老教师听了，似乎有些开窍，便问道：“据先生所说，极有道理，但是我们百虑国人，无事之时,要常作有事之想,这个习惯已是祖辈自小养成，所以有时要想断绝思虑非常难，那思虑总是不知不觉地重重而起，涌上心来，真是苦不堪言。若是因此而致我国人寿命短促，还望先生帮助，想法医治我国人多虑之病?”禹道：“我中华曾有一位大贤，神通养生之道，益人寿命。他教人用看鼻端之法，进行调息入门。他有几句韵语，某可以写出来，传授贵国人。”说罢，老教师供上笔墨，禹写下来，全文如下：

鼻端有白，我其观之。一阖一避，容与猗移。静极而嘘，如春沼鱼。动已而吸，如百虫蛰。氤氲变化，其妙无穷。谁其尸之?不宰之功。云卧天行，非余敢议。守一处和，千二百岁。

写罢，递给老教师。老教师阅读后，高兴问道：“妙哉，妙哉!中华大国，人才济济，但不知这鼻息法，取自何道?“禹道：“据传说是取自龟息。俗话

看禁书禁片禁闻就翻墙上禁书网：http://www.bannedbook.org/

说，千年鳖，万年龟。是圣人观龟之呼吸而得法。据考察，龟呼吸慢，心跳亦慢，机体代谢亦慢，龟无忧虑，以静养生，故致寿命长也。龟寿最低五百年，最长可达几万年。初学龟息者，先坐下入静，然后调起息来，或数鼻息之出，或数鼻息之人，从一二三四数起 j 数到几百几千，久而久之，自能神明湛然，百虑不干，这个是最方便之法。老兄倘能照此行之，夜间必能安睡，精神必能焕发，寿命必能长久。还望普及推广贵国，使贵国人共行此法，使大家逐日康强，同登寿域，是某之望也。”老教师听了，十分感谢。

老教师又问道：“单靠调鼻息，亦能延长寿命么?”禹道：“不错，请老兄不必疑虑。不过中华还有一位大贤，曾做过一篇养生颂，极言调息的功用，某一并写出来，给老兄做参考吧。”说罢，取了笔默，写下全文。

写完之后，递给老教师，老教师看了，如大梦初醒，高兴地说道：“中华天邦经验可贵。真是人才济济，无所不晓。在下还望大圣人能在食养方面，

看禁书禁片禁闻就翻墙上禁书网：http://www.bannedbook.org/

给小国些指导，以求延年益寿。”于是禹又写下几个食疗法。

写罢，递给老教师。说道：“告辞，告辞，再见再见。”老教师昏昏迷迷，接过《长寿经》一看，写得如此详细，立即兴奋起来，见禹等要走，即刻挽留道：“这《长寿经》都是养生新闻。如此慷慨关照小国，真使们感恩不尽!请大圣人留下多住几天，我们也好有饭食招待之!”禹道：“免了免了，再见再见!”说罢，摆手而去。

看禁书禁片禁闻就翻墙上禁书网：http://www.bannedbook.org/

60
巍巍昆仑毁于谁人

穆王西征遭惨败，无奈求救西王母。

天兵杀尽没头人，王娆怒用炸山雷。

据《拾遗记》卷三记载：“穆王巡行天下，驭八龙之骏：一名绝地，足不践土；二名翻羽，行越飞禽；三名奔霄，夜行万里；四名超影，逐日而行；五名腧辉，毛色炳耀；六名超光，一行十影；七名腾雾，乘云而奔；八名挟翼，身有肉翅。”

帝禹晚年让位于伯益，而启则结党杀伯益而自立。因此，自启开始，改国号为夏，改公天下为私天下，破大同之世而向奴隶制，真千古罪人也。由启开始，经历了太康、仲康、帝相、少康、帝杼、帝槐、帝芒、帝泄、帝不降、帝局、帝廑、帝孔甲、帝皋、帝发、帝履癸(夏桀)。

看禁书禁片禁闻就翻墙上禁书网：http://www.bannedbook.org/

成汤灭了夏桀，改国号商，商朝经历了成汤、外丙、仲壬、太甲、沃丁、太庚、小甲、雍已、太戊、仲丁、外壬、河直甲、祖乙、祖辛、沃甲、祖丁、南庚、祖甲、廪辛、庚丁、武乙、太丁、帝乙、帝纣(纣王)。

武王灭纣，改国号周，下传成王、康王、昭王、穆王……且说周朝，本声望很高，但是到了昭王，共威望即渐而下降。如昭王喜欢到处巡游，有一次他到南方巡游，返回时要渡汉水，楚人怨他不务正业，特为他制了一艘胶船，船到中游，水胶溶解，船破溶化，昭王落于水中淹死。他有一个儿子名字叫满，就是继位的周穆王。

周穆王比其父更喜外出巡游。有一年，周穆王闻夸父山(秦山)北桃林中，造父驯出八匹骏马，他即亲临走访，造父当即将八匹骏马贡献穆王。穆王即聘造父为他驾车。八骏者：即骅骝、绿耳、赤骥、白牺、渠黄、腧轮、盗骊，山子。它们跑起来足不践地，飞跑如鸟，有的背上生翅，有的夜行万里。有一年深秋，穆王视朝，对众臣道：“朕闻古时，禹

看禁书禁片禁闻就翻墙上禁书网：http://www.bannedbook.org/

游海外，曾到过北极的终北天国，朕也要去一游。各位在朝，要尽职尽责。”说罢，告别妃及家人大小，带了随从人，叫造父驾车，八匹骏马，北行如风，日行万里。一日，行至一处，只见冰封万里，白雪茫茫。忽见一地，环山无雪，日光辉煌。穆王认定是此地，即令进入。一入其境，但觉气侯宜人，如春似夏。往里深入，阳光灿烂，土色油黑。上无飞鸟，下无草木。水河流水，土人裸体，皮色红润柔嫩，男女可分，老幼难辨，个个五官端正，生得俊秀。没有风雨，没有春夏秋冬，所以没有房屋。没有夫妻固定关系，人人为我夫，人人为我妻，两性之爱，不避人，不分昼夜，有兴趣即地交欢，没有妒嫉和争议。饥饿口渴时，小溪神水可充饥解渴，其味醇香。原来这里方圆不足百里，中央有一座山，名叫壶岭。这壶岭之上有一个磁穴，终年向上冒水，神水分流向四面八方，养四面八方之人。不知什么叫生病，每人都能活百岁。

周穆王车驾到此，土人如见了妖怪一样上来围观。见穆王等吃干粮，土人更感稀奇。岁数大的人，

看禁书禁片禁闻就翻墙上禁书网：http://www.bannedbook.org/

听说是中华人，即说道：“我们的先祖也是中华人。”穆王问：“你们先祖何时到此地？姓名叫什么？”土人答道：“我们祖先没有姓名，只传说是夏耕神送我们来的。”穆王问：“你们这里有驿馆么？”土人道：“我们没听说。”穆王问：“你们夜间在哪睡？”土人道：“就在这地上睡。”穆王问：“你们吃什么？”土人道：“吃河流神水。”说罢，天色已晚，即见小河两岸，歌声四起，有的在男女跳舞，有的在谈情说爱，有的在男女拥抱卧地交欢……穆王好奇睡不着，月光之下，随便走走，小河两岸，男男女女裸体而睡，男抱女，女搂男，一群群，一对对，东倒西歪，如同难民，如同禽兽。

次日晨起，有的在唱歌，有的在河里饮水洗浴，男男女女，黑油油的头发，披散很长，除了唱歌，就是跳舞，别无他事，饿了就一起到小河饮水充饥，无忧无虑，真是神仙过的日子。然后便集中来观看穿着衣服的中华人，议论纷纷。穆王对他的手下道：“入乡随俗，大家都脱衣人群，也就无人天天来观看了。”穆王带头脱衣人群，众人也随从，惟造父看

看禁书禁片禁闻就翻墙上禁书网：http://www.bannedbook.org/

不惯，牵马到小河饮水，引来许多人围观嘲笑他，日久他也脱衣裸体了。在此快快乐乐一年，造父想家了，想自己的老伴和孩子。即求穆王放他回去，穆王道："这里美女比你老婆强，你还想家?真没出息!你愿回去避可以,朝中的大事你就代朕处理即可，不必叫人来找朕!八骏车马你也赶回，朕也不要了，朕不想回去做那中华皇帝。你走吧!"造父道："故土难离，穷家难舍。"说罢，穿上衣服，跨上骅骝，日行万里，数日而归。

造父归来，朝中便知。宫妃请造父人京，问长问短，政相大臣也都来问穆王情况。如此，不知不觉一年过去了。过了年，冬去春来，朝中急召造父进京道："西戎之国，举兵东侵，请造父速去终北天国请穆王回朝定夺!"造父一听，军情紧急，不敢怠慢，即跨骅骝回到终北天国，找到穆王说明情况，请他速回。穆王道："去年你走时朕已与你交代过，你就代处理即可。"造父道："军国大事，关乎祖宗社稷,岂可叫别人代之?在此做天国之民,其乐虽多，不过是无所作为，行尸走肉!作为中华天子，若失国

看禁书禁片禁闻就翻墙上禁书网：http://www.bannedbook.org/

殃民，岂不要落个千古骂名!请大王及早回归，莫莫拖延!”经造父这么严厉的批评，穆王突然醒来，即刻更衣回国,几个随从人则要求留下,穆王即恩准。穆王一人上了车，造父驾八骏而归。一路上，穆王自语道:“朕今生最大快乐是享受到终北天国的生活。此国除人之外，便是水和土。土是人住的，水是人喝的。没有寒暑，当然不用穿衣。没有风霜雨露，当然不用造房。人生在世，不过衣、食、住三项，他们都不愁，自然没有争夺之事发生，所以也不必设君臣政府。也不必设礼制或法制以约束人。”造父笑道:“确实是个好地方!由此看来，咱们中华人，你争我夺，这个法，那个制，都是被衣、食、住三件大事逼出来的。”

穆王回到朝中，闻报西戎之兵攻过阳纡之山(在今陕西华阴县东),穆王即率兵三师,英勇奋战，势如破竹，追过岷山，又占穷山。西戎王见如此下去有亡国之可能，于是一边遣使求知，贡献锟镭之剑，一边遣使向唐古拉山下的无头人国求救搬兵。周穆王见西戎王遣使者来认错求知，并极有诚意地

看禁书禁片禁闻就翻墙上禁书网：http://www.bannedbook.org/

献上珍贵的锟镭宝剑，当即表示双方修和，不再用兵。一时获胜，得意忘形，大有刀枪入库，马放南山之态。不料一月之后，突然兵变，无头国兵，杀将上来。个个英勇善射，飞山越涧。穆王之兵，被杀得丢盔抛甲，溃不成军，穆王帐中忧忧无奈。就在这时候，闻大道化人求见，穆王听过化人，具有“入水火，贯金石、反山川，移城邑”之大本事。于是急促召见。行过礼后，化人道:“祝穆王万寿无疆!”穆王道:“多谢上仙!”即刻赐座，并设酒饭招待。穆王道:“上仙求见，不知有何见教?”化人道:“臣闻穆王兵败，愁无退路，故来献一计策。”穆王道:“有何上策?请快讲来。”化人道:“臣闻无头之人，乃刑天氏和夏耕之后裔。以脖颈为口，以毛孔为目者是夏耕之子孙；以乳为目，以脐为口者乃刑天氏之子孙也。今来攻者两类皆有，乃魔王子孙也，身具魔力，非人能胜。以臣之计，当速升昆仑求西王母之助，方可取胜也。”穆王一听，茅塞顿开，愁去大半，问道:“无头人在地面上与朕军作战，西王母能管么?”化人道:“穆王可能不知，在造天中，

看禁书禁片禁闻就翻墙上禁书网：http://www.bannedbook.org/

天帝与西王母领导天工部；刑天为副皇，与夏耕领导地工部，所以形成天地两派。两派明争暗斗，直至帝尧时代方结束。今日刑天子孙如此猖獗，你去告他个魔乱人世之罪。作为西牛贺洲王又兼天上刑法官的西王母，是不会不管的。”穆王道：“好主意！但不知如何去昆仑山？”化人道：“王可多备些珍玉锦织之类为礼。臣愿送大王去。”穆王听了，高兴万分，一切忧愁，烟消云散，对化人言听计从，即刻去备好珍玉锦织作为见西王母之礼。造父备好了八骏车，穆王与化人同来到西海之滨。造父要去雇船，化人制止道：“不必了。因为自帝尧时代，西海之底上升，现在有些地方可行船，有些地方不可行，乘船难以到达。何况贫道俱有搬山移城之功。”说罢，即命穆王与随从人等上车，闭上眼睛，化人一作法，即觉车马起了空，耳边风声不绝，瞬间已升到昆仑之顶。化人叫大家睁开眼，即见巍巍昆仑，九蛸城。奇草异树，都与人间不一样。九蛸城依山而升，浮云淡处，金碧辉煌。周穆王驾到，西王母便知，即派九天玄女出城迎接。造父与车马留在城外，穆王

看禁书禁片禁闻就翻墙上禁书网：http://www.bannedbook.org/

与随从人等，抬了礼品进入九蛸城。

尧、舜、禹时代，中原人曾多次见西王母。自从禹的儿子启，变公天下为私天下以来，从夏至商及周，近五十位帝王与昆仑山绝了往来。今日周穆王突然来到昆仑山，事出意外，西王母即热情招待。穆王身登九蛸增城，真如腾云驾雾，来到王府，王母出迎，天乐响彻云霄。穆王行礼，献上白色玉圭，黑色玉圭，又献上锦织玉带……西王母一一笑纳，并向穆王表示谢意。穆王见王母头发蓬松，虎齿豹尾，即有些恐惧。当酒宴招待时，西王母脱了那身官服，才显现出真面目，原来一位美丽、慈祥，年若五六十岁的老人，穆王才心身放松。只见每人面前放一个碧金铸成的鹦鹉杯。西王母道："今日欢迎穆王来访，喝杯薄酒，诸位不要客气。"穆王听了，刚要用手去拿鹦鹉杯，哪知杯已凌空而起，径送到自己嘴边来了，穆王大骇，只得一饮而尽，杯就渐渐放下。旁边的白玉杓，即随之自动起来将酒添杯中，真是天界仙家用物。今日陪座的有九天玄女、素女，还有西王母的女儿们。酒饭后，由素女和少

看禁书禁片禁闻就翻墙上禁书网：http://www.bannedbook.org/

鹜等陪伴穆王到外面走一走，首先去参观了轩辕黄帝的宫殿。素女介绍道:“有一年，轩辕黄帝来昆仑山拜访，向西王母敬献一颗玄珠，后来黄帝成仙，西王母就为轩辕黄帝建立了这座宫殿。”说罢，即进去一看,分正殿和左右两殿及守门卫房。四合大院，古松翠柏、奇花异草。正殿中央，还立有轩辕黄帝的肖像，穆王慌忙上去向老祖宗拜了八拜。然后，又去参观了旋宫，这座宫殿很大，是建筑在一个大机关上,能够旋转,你叫门朝南,只把那机关一扳，它就会自动旋转方向，要它朝东就朝东，要它朝西就朝西，真是天界神物。参观过旋宫，又去走街串巷，参观商市。这昆仑天堂，本是天帝的下都，共有五百零四条大街,条条相通。其他除仙人所居处，还有七个市：一是谷来市，二是衣服市，三是众香市，四是饮食市，五是华鬘市，六是工巧市，七是淫女市。穆王观后不解，问道:“天上神仙，一切嗜欲应该已经净绝，与凡人不同，何必要设许多市?而且既然已成神仙,必具广大法力,即使有所需要，自可无求不得，无物不备，何必设市做买卖?尤其那

看禁书禁片禁闻就翻墙上禁书网：http://www.bannedbook.org/

个淫女市，更令人不解。”素女笑道：“首先要知昆仑山是在人间地面上，是在欲界，使是在天上，也没有脱离欲界，所以天帝也称欲帝(玉帝)。人未成神仙之时，想成神仙，要绝嗜欲；成神仙之后，根基未固，道行未纯，还要绝嗜欲，到得根柢既固，道行既纯，无论如何不怕堕落，经起考验之时，那么一切饮食和男女之事都与世人无所分别，即清者自清，浊者自浊。如神仙燕饮之时，不是龙肝凤髓，就是玉液琼浆，若不是仍有饮食嗜俗，何必奢侈至此?西王母若无男女之欲，何以儿女成群?所以平心说一句，天上的神仙与人间凡夫差不多，不过一个在上，一个在下；一个得志，一个不得志而已。若要真个绝嗜欲，除非修到更上层，到那无色界天中的非想非非想天界中去方可。那又谈何容易。”穆王听了，仿佛刚刚明白点天界的事理。

次日，穆王为答谢西王母的招待，即在瑶池设宴招待西王母和群仙。宴会上，西王母表现兴致勃勃，在众人的鼓动下，针对穆王的心理处境，唱出一首歌谣。

看禁书禁片禁闻就翻墙上禁书网：http://www.bannedbook.org/

词曰：

白云在天，山陵自出。

道里悠远，山川闻之。

将子无死，尚能复来。

由此可见，“将子无死，尚能复来”一句，西王母对穆王的来访的真实目的，已猜测到八九分。众人又鼓动穆王对答应唱。穆王的唱词是：

予归东土，和治诸夏。

万民平均，吾顾见汝。

比及三年，将复而野。

周穆王的唱词，再进一步讨好西王母。西王母听了，则谦虚地唱道：

徂彼西土，爰居其野。

虎豹为群，於鹊与处。

靠命不迁，我惟帝女。

彼何世民，又将去了。

吹笙鼓簧，中心翔翔。

世民之子，惟天子望。

宴会之后，周穆王即邀请西王母下弁山(崦嵫

看禁书禁片禁闻就翻墙上禁书网：http://www.bannedbook.org/

山)遨游。特叫人在弁山之上，立了一块石碑，刻上“西王母之山”五个大字。又在石碑前，亲自栽了一棵槐树。西王母笑道:“你为我立碑栽树，究竟有何求?”穆王一听，总算没有白费力。即地向西王母禀告道:“不瞒圣母说，在下是在下界的穷山兵败而来求救的。近数年来，唐古拉山北麓的无头人国，听说他们是刑天和夏耕氏之后裔,一直在奋力东侵，企图冲上巫山，以营救他们的老祖宗刑天氏和夏耕氏。他们在东侵的路上，见了有头人就杀。在下作为人间帝王，有保护有头人的责任，所以率三师大军西去抵抗无头人东进，不料那些无头人非常力大而勇猛，把我三师大军杀个大败。因此特上昆仑山来，求圣母开恩，出天兵杀回那些无头魔鬼，以救中华有头之人。”西王母道:“既然是天匪地魔之后裔,自然不可容其非为!待本王奏明玉帝,再行处置。穆王可放心回去，三日之内必有结果。”说罢，即送穆王下山。

穆王下山后，西王母即上达天廷，拜见玉帝，奏道:“近闻下界西土，唐古拉山北麓之下，有一个

看禁书禁片禁闻就翻墙上禁书网：http://www.bannedbook.org/

无头人国，其国中有以乳为目，以脐为口者，实属刑天氏之后；以脖颈为口，以毛孔为目者，实属夏耕氏之后裔。这些匪种魔孙，竟然联合聚集上万人，狂侵东土，见了有头人类即杀。据说力大超人，行走如飞，欲去巫山抢救刑天氏和夏耕之尸，以求复活。请帝明察定夺！”玉帝道：“有头人类，是上帝的子孙，是受保护的。无头人类，属于魔种异类不可留！另外，据刑天氏被斩前交待，当年炸天体，盗借上界武库炸雷两颗，还有一颗小型‘炸山雷”是刑天逃跑时转交其妻王娆保管的，至今仍无下落，应当对王娆继续追审。”西王母道：“在巫山审讯刑天氏的同时，亦曾二次审讯王娆，王娆供认刑天氏转交过她保管，后来因兵荒马乱，她说不知丢失何处，至今追无下落。本王准备再审她一次，看她能否回忆起来。”说罢，即告辞而去。

西王母回到昆仑山王府，即命九天玄女，率天兵天将到下界唐古拉山北麓之无头人国，执行杀尽异类之天命。而这边西王母即命素女提审王娆，追查小型“炸山雷”的下落。王娆是在女娲皇帝时代

看禁书禁片禁闻就翻墙上禁书网：http://www.bannedbook.org/

被捕，软禁于昆仑山。从此没有再见过刑天氏，但她一直在牢记着刑天对她嘱咐，即“只有绝望时用炸山雷，与敌同归于尽!”因此，王娆每次受审时，总推辞不知“炸雷”的下落。西王母亦曾与王娆做朋友的形式，招待王娆到家里做客，有意谈及当年炸天体的故事，诱她能谈出炸山雷的下落。可惜，不管西王母如何亲切招待她，对小型炸山雷的事，总是一字不吐，总是与西王母谈些儿女情事，或山海北之事。实际上，那颗如鹌鹑蛋大的小型炸山雷，一直何存在她的肚脐内，有时保存在她的耳孔内。没有人能发现。最近一次，西王母责成素女去提审她，叫她回忆小型炸地雷的下落，她依然推辞不知道。西王母拿她也没办法，就把她关押几日，又放回原软禁区。在她受审期间，她的侍卫们放了假。当她受审结束回来后，她问她的侍卫们：放假在外听到些有关我的议论没有?其中有个女侍卫对她道：“近日，外面议论，刑天兵和夏耕氏，大鬾氏及小虚氏，早在下界的帝尧时代，就押到巫山处决了。最近几天，听说九天玄女奉命，率天氏天将去下界

看禁书禁片禁闻就翻墙上禁书网：http://www.bannedbook.org/

的唐古拉山和鏖鳌巨山区，将刑天氏和夏耕氏之后裔子孙，全部赶尽杀绝。”王娆一听，背气昏倒，幸得侍卫急叫而醒来。她喝下一口水，说道:“刑天死，夏耕灭，他们喝过‘长生酒”将来能复活。可惜我那些子孙，再生无望。我那亲兄弟小虚氏，也不知死在何处?今日剩下我一人，活着又啥意思?莫如及早同归去。”说罢，即号啕大哭。她哭够了，她觉得自己已经走上了刑天所说的“绝境”，于是她下定了决心，不再委屈求生，要与敌人同归于尽。夜深之后，她把那颗小型“炸山雷”，从肚脐里取了出来，仔细地看了看，说了一声“对不起了西王母!”把牙根狠狠一咬，按下了引爆开关，一声惊天动地响，昆仑山爆炸了，蛸城碎，昆仑塌，石块金玉满天飞。从此，西海平，龙鱼干死，或葬于海底。惟独剩下一个清海湖，留给后人回味。只可惜，西王母苦心经营了二百七十五万多年的巍巍昆仑山，人间的天堂，就这样毁于天匪地魔王娆之手。从此之后，昆仑山变成了一堆废墟。所以近几千年来，没有一位帝王见过西王母。

看禁书禁片禁闻就翻墙上禁书网：http://www.bannedbook.org/

全文完

图书模板由 爱书网 www.ilovebook.cn 提供

看禁书禁片禁闻就翻墙上禁书网：http://www.bannedbook.org/